

URADNI VESTNIK OBČINE MORAVČE



LETO XVIII

MORAVČE, 24. 1. 2012

UV OM, št.: 1/2012

ISSN 1408-6905

255.

Sklep o dodatni sistemizaciji delovnih mest v vrtcu Vojke Napokoj

Na podlagi Zakona o organizaciji in financiranju vzgoje in izobraževanja (Uradni list RS, št. 16/07- uradno prečiščeno besedilo, 36/08, 58/09 in 20/11), 41. člena Zakona o vrtcih (Uradni list RS, št. 100/05 - uradno prečiščeno besedilo, 25/08, 98/09-ZIUZGK in 36/10), Pravilnika o normativih in kadrovskih pogojih za opravljanje dejavnosti predšolske vzgoje (Uradni list RS, št. 75/05, 82/05, 76/08, 77/09, 102/09 in 105/10), Zakona o sistemu plač v javnem sektorju (Uradni list RS, št. 108/09 - uradno prečiščeno besedilo, 8/10, 13/10, 59/10, 85/10 in 107/10) in Statuta Občine Moravče (Uradni vestnik Občine Moravče, št. 1/95, 3/95, 1/96, 5/96, 6/96 in 7/98) je Občinski svet Občine Moravče na 5. izredni seji dne 23. 1. 2012 sprejel.

SKLEP

- (1) Občinski svet Občine Moravče izda soglasje k dodatni sistemizaciji delovnih mest v vrtcu Vojke Napokoj za šolsko leto 2011/2012, za 12 oddelkov od 1. 2. 2012 dalje.
- (2) Sklep začne veljati z dnem objave v Uradnem vestniku Občine Moravče.

Številka: 013-0001/2012-2
Datum: 24. 1. 2012

Martin REBOLJ, l.r.
Župan Občine Moravče

VSEBINA

255. Sklep o dodatni sistemizaciji delovnih mest v vrtcu Vojke Napokoj

1

Izdajatelj UV OM: Občina Moravče, Trg svobode 4, tel.: 01/724-71-40
Razmnoževanje in vezava: Marko Ravnikar, Domžale

URADNI VESTNIK OBČINE MORAVČE



LETO XVIII

MORAVČE, 23. 2. 2012

UV OM, št.: 2/2012

ISSN 1408-6905

256.

Ugotovitveni sklep OVK o imenovanju člana Občinskega sveta Občine Moravče

Občinska volilna komisija Občine Moravče je na podlagi 5. točke 41. člena Zakona o lokalnih volitvah (Uradni list RS, št. 94/07 – ZLV – UPB 3 in 45/08) na seji dne 21. 2. 2012, sprejela

UGOTOVITVENI SKLEP

- (1) Zaradi odstopa Ljudmile Novak, stan. Imenje 8, 1251 Moravče, z mesta članice Občinskega sveta Občine Moravče, je mandat člana občinskega sveta Občine Moravče prešel na naslednjega kandidata na listi pod zaporedno št. 3 stranke z imenom NOVA SLOVENIJA KRŠČANSKA LJUDSKA STRANKA. To je na Milana Kunavarja, roj. 17.11.1979, stan. Zalog pri Moravčah 13, 1251 Moravče, ki je dne 21. 2. 2012 podal izjavo, da sprejema mandat člana občinskega sveta Občine Moravče.
- (2) Ta sklep se objavi v Uradnem vestniku Občine Moravče in začne veljati takoj.

Številka: 040-0001/2012-4
Datum: 21. 2. 2012

Anica Grilj, univ.dipl.prav., l.r.
Predsednica Občinske
volilne komisije

257.

Sklep o imenovanju člana Občinskega sveta Občine Moravče

Na podlagi 37. a člena Zakona o lokalni samoupravi (Uradni list RS, št. 94/07-uradno prečiščeno besedilo prečišče-

no besedilo, 76/08, 79/09 in 51/10), 30. člena Zakona o lokalnih volitvah (Uradni list RS, št. 94/07 – uradno prečiščeno besedilo in 45/08) in 17. člena Statuta Občine Moravče (UV OM, št. 1/95, 3/95, 1/96, 5/96, 6/96 in 7/98) je Občinski svet Občine Moravče na 7. seji dne 22. 2. 2012 sprejel

SKLEP

- (1) Občinski svet Občine Moravče potrdi mandat nadomestnemu članu Občinskega sveta Občine Moravče Milanu Kunavarju, roj. 17. 11. 1979, stan. Zalog pri Moravčah 13, Moravče.
- (2) Ta sklep se objavi v Uradnem vestniku Občine Moravče in začne veljati z dnem sprejetja.

Številka: 013-0002/2012-10
Datum: 23. 2. 2012

Martin REBOLJ, l.r.
Župan Občine Moravče

258.

Sklep o sprejemu Odloka o lokalni GJS oskrba s toplotno energijo v Občini Moravče

Na podlagi Zakona o gospodarskih javnih službah (Uradni list RS, št. 32/93, 30/98, 127/06, 38/10 in 57/11), Zakona o javno-zasebnem partnerstvu (Uradni list RS, št. 127/06), 29. člena Zakona o lokalni samoupravi (Uradni list RS, št. 94/07 – uradno prečiščeno besedilo, 27/08 – Odl. US, 76/08, 79/09, 51/10 in 84/10), Energetskega zakona (Uradni list RS, št. 27/07 – uradno prečiščeno besedilo, 70/08, 22/10 in 37/11), Odloka o gospodarskih javnih službah v Občini Moravče (Uradni vestnik Občine Moravče, št. 2/95 in 5/96 – popr.) in 17. člena Statuta Občine Moravče (Uradni vestnik Občine Moravče, št. 1/95, 3/95, 1/96, 5/96, 6/96 in 7/98) je Občinski svet Občine Moravče na 7. seji dne 22. 2. 2012 sprejel

SKLEP

- (1) **Občinski svet Občine Moravče sprejme predlog Odloka o dejavnosti in koncesiji za lokalno gospodarsko javno službo oskrbe s toplotno energijo na območju Občine Moravče v predloženem besedilu po skrajšanem postopku.**
- (2) **Ta sklep se objavi v Uradnem vestniku Občine Moravče in začne veljati naslednji dan po objavi.**

Številka: 013-0002/2012-2

Datum: 23. 2. 2012

Martin REBOLJ, l.r.
Župan Občine Moravče

259

Odlok o dejavnosti in koncesiji za lokalno GJS oskrbe s toplotno energijo na območju Občine Moravče

Na podlagi 3., 7., 32., 34. in 36. člena Zakona o gospodarskih javnih službah (Uradni list RS, št. 32/93, 30/98, 127/06, 38/10 in 57/11), 36. člena Zakona o javno-zasebnem partnerstvu (Uradni list RS, št. 127/06), 29. člena Zakona o lokalni samoupravi (Uradni list RS, št. 94/07-UPB2, 27/08 – Odl. US, 76/08, 79/09, 51/10 in 84/10), 33. člena Energetskega zakona (Uradni list RS, št. 27/2007-EZ-UPB-2, 70/2008, 22/2010, 37/2011), 3., 4., 7., 12. in 13. člena Odloka o gospodarskih javnih službah v Občini Moravče (Uradni Vestnik Občine Moravče, št. 2/1995 in 5/1996-popr), je Občinski svet Občine Moravče na 7. seji dne 22. 2. 2012 sprejel

ODLOK

o dejavnosti in koncesiji za lokalno gospodarsko javno službo oskrbe s toplotno energijo na območju Občine Moravče

1. SPLOŠNE DOLOČBE

1. člen **(Vsebina)**

- (1) Ta odlok ureja način izvajanja izbirne lokalne gospodarske javne službe (v nadaljevanju: javna služba) dejavnost oskrbe s toplotno energijo.
- (2) Gospodarska javna služba iz prejšnjega odstavka se izvaja kot koncesionirana gospodarska javna služba.
- (3) Ta odlok je hkrati tudi koncesijski akt za podelitev koncesije lokalne gospodarske javne službe oskrbe s toplotno energijo.
- (4) V delu, v katerem je ta odlok koncesijski akt po prejšnjem odstavku tega člena, se odlok sprejema na podlagi

vloge, podane skladno s 34. členom Zakona o gospodarskih javnih službah.

2. člen **(Definicije)**

Izrazi v tem odloku imajo enak pomen kot so definirani v predpisih, ki urejajo energetske dejavnosti. Za potrebe tega odloka se uporabljajo tudi naslednje definicije:

- oskrba s toplotno energijo in distribucija toplote: je izbirna lokalna gospodarska javna služba, ki obsega tako dejavnosti dobave toplote iz omrežij za distribucijo, kot tudi dejavnosti sistemskega operaterja distribucijskega omrežja;
- distribucijsko omrežje: je omrežje za prenos toplote, vroče vode, pare ali hladu, katerega predstavlja sistem povezanih naprav, ki so namenjene distribuciji energije do priključnega voda oziroma do odjemnega mesta. Distribucijsko omrežje poteka od prevzemnih mest do predajnih mest uporabnikom, kot to določajo sistemska obratovalna navodila. Distribucijsko omrežje se lahko proda, kako drugače odsvoji ali obremeni le s predhodnim soglasjem koncedenta;
- koncesionar: je izvajalec javne službe dejavnosti distribucije toplote, kar pomeni tako izvajalec dejavnosti dobave toplote kot tudi izvajalec dejavnosti sistemskega operaterja distribucijskega omrežja;
- koncedent: je Občina Moravče
- glavni vod: je vod, ki z energijo oskrbuje več kot eno stavbo;
- hišna postaja: je del toplotne postaje, namenjen prenosu toplote (izmenjevalnik) od priključne postaje na interne toplotne naprave odjemalca toplote;
- interne toplotne naprave: so instalacije, ki zagotavljajo ustrezne bivalne in delovne razmere v stavbi. Priključene so na hišno postajo in se uporabljajo za različne vrste ogrevanja: radiatorsko, konvektorsko in talno ogrevanje, toplozračno ogrevanje in prezračevanje, klimatizacijo prostorov, pripravo sanitarne toplote, idr;
- merilna naprava je: merilnik toplotne energije na odjemnem mestu, ki meri dobavljeno toploto neposredno in na katerem se odčita količina, ki je osnova za obračunavanje dobavljene toplote odjemalcem toplote;
- obračunska moč: je zakupljena in nastavljena moč na toplotni postaji odjemalca toplote, ki je lahko enaka ali manjša od priključne moči toplotne postaje, določene s projektno dokumentacijo. Obračunska moč se potrjuje z zapisnikom ob nastavitvi v toplotni postaji s strani pooblaščenih oseb koncesionarja;

- odjemno mesto: je točka v toplotni postaji, kjer koncesionar pod pogoji za dobavo in odjem toplote omogoča priključitev na distribucijsko omrežje in kjer odjemalec toplote prevzema dobavljeno energijo;
- odjemalec toplote: je vsaka fizična ali pravna oseba, kateri koncesionar na podlagi pisne pogodbe dobavlja toplo vodo, vročo vodo ali paro po distribucijskem omrežju. Odjemalec toplote je lahko tudi skupina fizičnih ali pravnih oseb, ki so priključene na skupno odjemno mesto;
- priključna moč: je nazivna moč internih toplotnih naprav odjemalca toplote, določena s projektno dokumentacijo, v skladu s sistemskimi obratovalnimi navodili in s tehničnimi zahtevami koncesionarja o priključitvi na distribucijsko omrežje;
- priključna postaja: je del toplotne postaje, kjer odjemalec toplote prevzame pogodbeno količino toplote. Na eno priključno postajo je lahko priključenih več hišnih postaj;
- pristojni organ: je organ občinske uprave, pristojen za javno službo, ki je predmet tega odloka, razen če je v tem odloku določeno drugače;
- priključni vod: je vod, ki z energijo oskrbuje posamezno stavbo in poteka od priključnega odcepa na glavnem vodu do toplotne postaje;
- razdelilnik stroškov dobavljene toplote: je pisni dogovor med odjemalci toplote, ki omogoča porazdelitev stroškov toplote, ki je bila dobavljena preko skupne merilne naprave v skupni priključni postaji za več odjemalcev toplote. Odjemalci toplote z razdelilnikom določijo deleže stroškov za toploto, dobavljeno na skupno odjemno mesto, vsota deležev mora znašati 100%;
- toplotna postaja: je vezni člen med toplotnim omrežjem (vključno s priključnim vodom) in internimi toplotnimi napravami odjemalca toplote. Sestavljena je iz priključne in hišne postaje in s svojim delovanjem uravnava dobavo toplote v interne toplotne naprave.

3. člen

(Območje izvajanja in uporabniki javne službe)

- (1) Območje izvajanja javne službe je določeno s prostorskimi akti Občine Moravče. V teh aktih je lahko določeno, da je uporaba storitev javne službe obvezna.
- (2) Uporabniki storitev javne službe so vsi uporabniki javnih površin v Občini Moravče. Uporaba javnih dobrin, ki jih zagotavlja javna služba je v skladu s tem odlokom zagotovljena vsakomur pod enakimi pogoji.

2. IZVAJANJE DEJAVNOSTI OSKRBE S TOPLOTNO ENERGIJO

4. člen (Opredelitev javne službe)

Gospodarska javna služba oskrbe s toplotno energijo obsega:

- izgradnjo kotlovnice na lesno biomaso in distribucijskega toplovodnega omrežja na območju Občine Moravče v skladu s prostorskimi akti občine,
- distribucijo toplote po toplovodnem omrežju ter upravljanje, vzdrževanje, obratovanje in razvoj distribucijskega omrežja,
- zanesljivo, varno in učinkovito distribucijo toplote,
- pridobitev projektov, pridobitev gradbenih in drugih upravnih dovoljenj za izgradnjo kotlovnice na lesno biomaso in distribucijskih omrežij ter upravnih in drugih dovoljenj za njihovo obratovanje,
- periodično pregledovanje oziroma nadzor internih omrežij in naprav ter porabniških objektov pri uporabnikih, vezanih na oskrbo s toploto iz distribucijskega omrežja,
- ekonomsko zagotavljanje dolgoročne zmogljivosti omrežja, da omogoča razumne zahteve za priključitev in dostop do omrežja,
- nediskriminatorno obravnavanje uporabnikov omrežja,
- zagotavljanje potrebnih podatkov drugim sistemskim operaterjem, z omrežji katerih je omrežje, ki ga upravlja, povezano,
- zagotavljanje potrebnih podatkov uporabnikom za učinkovit dostop do omrežja,
- načrtovanje porabe toplote z uporabo ustreznih metod in upoštevanjem varčevalnih ukrepov pri porabnikih.

5. člen

(Lastništvo distribucijskih omrežij in naprav)

- (1) Obstoječe toplovodno omrežje oziroma druge naprave, ki so del infrastrukture javne službe iz 1. člena tega odloka, so do morebitnega razpolaganja skladno s predpisi o stvarnem premoženju lokalnih skupnosti last koncedenta.
- (2) V času trajanja koncesijskega razmerja zgrajeno toplovodno omrežje oziroma druge naprave, ki so del infrastrukture javne službe iz 1. člena tega odloka, preidejo po poteku koncesijskega razmerja s koncesionarjem, ki jih je zgradil, v last koncedenta.
- (3) Način in pogoji lastniškega prenosa iz prejšnjega odstavka se določijo s koncesijsko pogodbo z vsakokratnim koncesionarjem. S pogodbo se uredi tudi način prenosa v primeru predčasnega prenehanja koncesijskega razmerja.

(4) Ne glede na določbe prejšnjih odstavkov ima koncedent skladno s posebnimi predpisi na omrežju in napravah izločitveno pravico v stečajju.

6. člen **(Javna pooblastila)**

(1) Koncesionar ima pri izvajanju javne službe naslednja javna pooblastila:

- daje v postopku priprave prostorskih aktov smernice in mnenja na načrtovane prostorske ureditve skladno s predpisi o urejanju prostora,
- določa projektne pogoje pred začetkom izdelave projektov za pridobitev gradbenega dovoljenja in daje soglasje k projektnim rešitvam za načrtovane posege v območje varovalnih pasov prenosnih in distribucijskih omrežij, skladno z zakonom, ki ureja graditev objektov in Energetskim zakonom,
- izdaja sistemska obratovalna navodila,
- izdaja splošne pogoje za dobavo in odjem toplote iz distribucijskega omrežja,
- daje soglasje za priključitev na omrežje.

(2) Koncesionar ima poleg pooblastil iz prejšnjega odstavka tudi druga javna pooblastila, ki jih v času trajanja koncesije določa oziroma določi zakon. Stroške priprave in izdaje dokumentov iz tega člene nosi koncesionar.

7. člen **(Financiranje javne službe)**

(1) Naloge in dejavnosti, ki predstavljajo javno službo distribucije toplote, se financirajo v skladu s tarifnimi postavkami za dobavo toplotne energije.

(2) Tarifni sistem z višino tarifnih postavk za toploto na distribucijskem omrežju ob upoštevanju Energetskega zakona in drugih predpisov izdela in javno objavi koncesionar potem, ko da nanj soglasje pristojni organ koncedenta.

(3) Koncesionar pridobiva prihodke tudi od priključitev in ostalih prihodkov.

8. člen **(Sistemska obratovalna navodila)**

(1) Koncesionar izda v roku 6 mesecev po podelitvi koncesije sistemska obratovalna navodila za distribucijsko omrežje toplotne energije (v nadaljevanju: sistemska obratovalna navodila), ki urejajo obratovanje in način vodenja distribucijskega omrežja toplotne energije.

(2) Sistemska obratovalna navodila predvsem obsegajo:

- tehnične in druge pogoje za obratovanje omrežja z namenom zanesljive in kvalitetne oskrbe s toplotno energijo,
- način zagotavljanja sistemskih storitev,

- postopke za obratovanje distribucijskih omrežij v kriznih stanjih,
- tehnične in druge pogoje za priključitev na distribucijsko omrežje,
- tehnične pogoje za medsebojne priključitve in delovanja omrežij različnih sistemskih operaterjev.

(3) Pred objavo sistemskih obratovalnih navodil mora koncesionar pridobiti soglasje Agencije za energijo. Koncesionar mora sistemska obratovalna navodila objaviti v Uradnem listu Republike Slovenije.

9. člen **(splošni pogoji)**

(1) Splošne pogoje za dobavo in odjem toplotne energije iz distribucijskega omrežja (v nadaljevanju: splošni pogoji) pripravi in sprejme v 6 mesecih po podelitvi koncesije po javnem pooblastilu koncesionar v skladu z metodologijo, ki jo določi Agencija za energijo. Pred objavo splošnih pogojev je potrebno pridobiti soglasje pristojnega organa koncedenta.

(2) Koncesionar mora splošne pogoje objaviti Uradnem listu Republike Slovenije. Splošni pogoji morajo obsegati tudi:

- ukrepe varstva potrošnikov, ki se nanašajo na vsebino pogodbe med izvajalcem in odjemalcem,
- zagotavljanje ustreznega vnaprejšnjega opozorila o spremembah pogodbe in podatkov o tarifih in cenah,
- pravico odjemalca do zamenjave dobavitelja brez plačila stroškov,
- postopke odločanja o pritožbah odjemalcev,
- razloge za ustavitev distribucije toplotne energije iz razlogov navedenih v 76. členu Energetskega zakona,
- postopek in pogoje dostopa do distribucijskega omrežja,
- postopek in pogoje priključitve na distribucijsko omrežje.

10. člen **(Kataster omrežij in infrastrukture)**

(1) Koncesionar mora za toplovodno omrežje voditi kataster distribucijskega omrežja in naprav, ki jih upravlja, vključno z zbirko podatkov o uporabnikih in odjemalcih. Obseg in način vodenja katastra in zbirke podatkov predpiše pristojni državni organ.

(2) Kataster se vodi atributivno in grafično v obliki računalniškega zapisa.

(3) V katastrih in zbirkah podatkov so le tisti osebni podatki, ki so predmet pogodbe o priključitvi na omrežje. S temi podatki koncesionar ravna v skladu s predpisi o var-

stvu osebnih podatkov in jih je dolžan dajati na vpogled samo pristojnemu organu oziroma od njega pooblaščenim organom v okviru nadzora in uporabniku na njegovo zahtevo v delu, v katerem se nanašajo nanj, ter organom, za katere tako določa zakon. Določba tega odstavka se ne uporablja za podatke, za katere je treba postopati po določbah zakona, ki ureja dostop do informacij javnega značaja.

11. člen (Priključitev na distribucijsko omrežje)

(1) Koncesionar mora na primeren način, skladno s predpisi o graditvi objektov, obvestiti potencialne uporabnike o možnosti priključitve na distribucijsko omrežje.

(2) Priključitev na distribucijsko omrežje se opravi na način in pod pogoji določenimi z Energetskim zakonom, s tem odlokom, splošnimi pogoji za dobavo in odjem toplotne energije in sistemskimi obratovalnimi navodili.

(3) Priključitev uporabnika na omrežje lahko izvede le koncesionar.

12. člen (Vloga za priključitev)

(1) Koncesionar mora na podlagi popolne pisne vloge izdati odločbo o soglasju za priključitev uporabnika na distribucijsko omrežje v roku, določenem s prepisi, ki urejajo splošni upravni postopek. Pogoji za izdajo soglasja ter za zavrnitev izdaje soglasja za priključitev so določeni v splošnih pogojih.

(2) O pritožbi zoper izdajo odločbe odloča župan Občine Moravče.

13. člen (Pogodba o priključitvi)

(1) Po dokončnosti odločbe o soglasju je dolžan koncesionar priključiti uporabnika omrežja na distribucijsko omrežje, če priključek izpolnjuje tehnične in druge pogoje, določene s sistemskimi obratovalnimi navodili in splošnimi pogoji.

(2) Pred priključitvijo skleneta koncesionar in uporabnik omrežja pogodbo o priključitvi, s katero uredita vsa medsebojna razmerja v zvezi s plačilom priključka, njegovo izvedbo, premoženjskimi vprašanji v zvezi s priključkom, vzdrževanjem priključka in druga medsebojna razmerja, ki zadevajo priključek in priključitev.

14. člen (Stroški priključitve na distribucijsko omrežje)

(1) Uporabnik nosi stroške priključitve.

(2) Če ni v pogodbi o priključitvi drugače določeno, postane koncesionar lastnik toplotne postaje in jo mora vzdrževati v skladu s sistemskimi obratovalnimi navodili. Lastnik interne toplotne naprave in dela toplotne postaje - hišne postaje z merilnikom toplotne energije je odjemalec.

15. člen (Pogodba o dobavi)

Koncesionar in uporabnik skleneta pogodbo o dobavi toplote, skladno z Energetskim zakonom, sistemskimi obratovalnimi navodili in splošnimi pogoji, v kateri se dogovorita o pogojih dobave in odvzema toplote.

16. člen (Vzdrževanje in gradnja distribucijskega omrežja)

Koncesionar je dolžan vzdrževati in graditi distribucijsko omrežje s katerim izvaja javno službo tako, da ves čas ohranja njegovo nezmanjšano funkcionalnost, obratovalno usposobljenost in varnost delovanja, v skladu z obveznostmi, določenimi v koncesijski pogodbi.

17. člen (vzdrževanje in gradnja kotlovnice)

Koncesionar je dolžan pridobiti zemljišče oziroma pridobiti pravico gradnje na zemljišču ter izgraditi in zagotoviti obratovanje in vzdrževanje kotlovnice tako, da ves čas ohranja njihovo nezmanjšano funkcionalnost, obratovalno usposobljenost in varnost delovanja, v skladu z obveznostmi določenimi v koncesijski pogodbi.

3. OBVEZNOSTI KONCESIONARJA, KONCEDENTA IN UPORABNIKOV V OKVIRU IZVAJANJA JAVNE SLUŽBE

18. člen (Obveznosti koncesionarja)

(1) Koncesionar je dolžan izvajati javno službo na način, kot je določen v Energetskem zakonu, drugih zakonih, tem odloku, sistemskih obratovalnih navodilih, splošnih pogojih za dobavo in odjem, in drugih predpisih ter splošnih aktih, izdanih po javnem pooblastilu. Koncesionar mora pri opravljanju dejavnosti, ki je predmet koncesije, upoštevati naslednje:

- dejavnost je dolžan izvajati v skladu s sklenjeno koncesijsko pogodbo in potrjenimi plani in programi s strani koncedenta;
- dela mora izvajati v skladu s pravili stroke, veljavnimi standardi in normativi;
- pri oddaji pravnih poslov, ki izpolnjujejo predpostavke javnih naročil tretjim osebam ravnati skladno z veljavnim zakonom in drugimi predpisi, ki urejajo oddajo javnih naročil;
- s svojim ravnanjem ne sme povzročati škode koncedentu, zmanjšati vrednosti javnih površin ali ogroziti varnosti uporabnikov;
- zagotavljati mora ustrezno strokovno službo za vsa dela, ki so predmet koncesije;
- pristojnim organom koncedenta mora omogočiti strokovno tehnični nadzor, finančni nadzor in nadzor nad zakonitostjo dela pri izvajanju javne službe;

- pripraviti je dolžan plan izvajanja dejavnosti in ga kot predlog predložiti koncedentu v potrditev do 15. septembra za vsako prihodnje leto;
- koncesionar mora obstoječo in zgrajeno infrastrukturo tekoče in investicijsko vzdrževati in ustrezno škodno zavarovati;
- koncesionar mora skleniti zavarovanje splošne odgovornosti;
- koncesionar mora najmanj enkrat letno informirati na svoji spletni strani odjemalce o gibanjih in značilnostih porabe toplote;
- izdelati mora napoved in načrt porabe tople vode iz distribucijskega omrežja z uporabo metode celovitega načrtovanja;
- koncesionar mora voditi evidence in katastre v zvezi z javno službo, usklajene z občinskimi evidencami;
- ažurno in strokovno mora voditi poslovne knjige;
- koncesionar mora poročati koncedentu o izvajanju koncesije;
- koncesionar ima tudi druge obveznosti, ki so določene z zakonom, tem odlokom in koncesijsko pogodbo.

19. člen

(Ločeni računovodski izkazi)

Koncesionar mora zagotoviti ločene računovodske izkaze za dejavnost distribucije toplote in morebitnih drugih dejavnosti, v kolikor jih koncesionar izvaja, v skladu s slovenskimi računovodskimi standardi.

20. člen

(obveščanje o statusnih spremembah)

Koncesionar je dolžan obvestiti koncedenta o vsaki statusni spremembi, vključno s kontrolno spremembo kapitalne strukture. Če koncesionar tega v razumnem roku ne stori, če je zaradi sprememb prizadet interes koncedenta, ali če so zaradi sprememb bistveno spremenjena razmerja iz koncesijske pogodbe, lahko koncedent pod pogoji iz tega odloka, razdre koncesijsko pogodbo.

21. člen

(obveščanje koncedenta in Agencije za energijo)

Poleg podatkov in dokumentov, ki jih mora koncesionar po zakonih in drugih predpisih pošiljati državnim organom Republike Slovenije in Agenciji za energijo, mora pisno poročati koncedentu o vseh pomembnih dogodkih in okoliščinah, ki bi lahko bistveno vplivale na izvajanje te javne službe, kot so primeroma:

- postopki poravnave, arbitražni postopki ali sodni spori koncesionarja v zvezi s koncesijo;
- stavke in drugi dogodki, zaradi katerih pride do mo-

tenj v izvajanju javne službe, tudi če ne predstavljajo višje sile;

- poškodbe infrastrukture, ki onemogočajo izvajanje koncesionirane dejavnosti, tudi če ne predstavljajo višje sile.

22. člen

(odgovornost koncesionarja)

(1) Za izvajanje javne službe je, ne glede na določbe prejšnjih členov, odgovoren koncesionar kot izvajalec javne službe.

(2) Koncesionar je pred sklenitvijo koncesijske pogodbe, dolžan iz naslova splošne civilne odgovornosti (vključno z razširitvijo na druge nevarnostne vire), z zavarovalnico skleniti zavarovalno pogodbo za škodo z najnižjo višino enotne zavarovalne vsote, določeno s sklepom o javnem razpisu - zavarovanje dejavnosti (za škodo, ki jo z nerednim ali nevestnim opravljanjem javne službe ali v zvezi z opravljanjem javne službe povzročijo pri njem zaposlene osebe ali pogodbeni (pod)izvajalci koncedentu, uporabnikom ali tretjim osebam). Pogodba o zavarovanju mora imeti klavzulo, da je zavarovanje sklenjeno v korist Občine Moravče.

23. člen

(Dolžnosti in pravice koncedenta)

(1) Dolžnosti koncedenta so zlasti:

- da zagotavlja izvajanje vseh storitev predpisanih z zakonom, predpisi o načinu izvajanja javne službe in s tem odlokom ter v skladu s pogoji, ki so navedeni v tem odloku;
- da zagotovi sankcioniranje uporabnikov zaradi onemogočanja izvajanja storitev javne službe;
- da zagotovi sankcioniranje morebitnih drugih nepoblaščenih izvajalcev, ki bi med dobo trajanja koncesije izvajali storitve javne službe na področju Občine Moravče;
- da pisno obvešča koncesionarja o morebitnih ugovorih oziroma pritožbah uporabnikov.

(2) Pravice koncedenta so:

- potrjevati plane in programe izgradnje in vzdrževanja omrežja in naprav;
- nadzor nad izvajanjem javne službe in finančni nadzor;
- druge pravice, določene s predpisi, s tem odlokom in koncesijsko pogodbo.

24. člen

(Pristojnosti župana in občinske uprave)

(1) Župan ima v zvezi z javno službo naslednje pristojnosti:

- določa tarife javne službe, če to ni v pristojnosti občinskega sveta,

- odloča o pritožbah zoper postopanje in druga ravnanja izvajalca v postopkih izdaje dovoljenj;
- odloča o pritožbah zoper postopanja in druga ravnanja pristojnega organa v razmerjih do koncesionarja in uporabnikov;
- druge pristojnosti, določene s tem odlokom in drugimi predpisi.

(2) Če ni drugače določeno (npr. glede inšpekcije ...), je »pristojni organ« po tem odloku organ občinske uprave, pristojen za gospodarsko javno službo, ki je predmet tega odloka.

(3) O pritožbah zoper ravnanja pristojnega organa v razmerjih do koncesionarja in uporabnikov odloča župan.

25. člen **(Pravice uporabnikov)**

(1) Uporabniki imajo od koncesionarja zlasti pravico:

- do trajnega, rednega in nemotenega zagotavljanja storitev koncesionarja;
- pravico do enake obravnave glede kakovosti in dostopnosti storitev;
- uporabljati storitve javne službe pod pogoji, določenimi z zakonom, s tem odlokom in z drugimi predpisi.

(2) Uporabnik ima pravico in dolžnost opozoriti izvajalca javne službe na kvaliteto opravljenih storitev javne službe ter na napake na napravah, objektih in omrežju in oblikovati predloge ter pobude za njeno boljše in učinkovitejše izvajanje. Koncesionar je dolžan uporabniku pisno odgovoriti v roku 30 dni in odgovor istočasno poslati v vednost koncedentu.

26. člen **(Dolžnosti uporabnikov)**

(1) Uporabniki imajo do koncesionarja zlasti dolžnost:

- upoštevati navodila koncesionarja in omogočiti neovirano opravljanje storitev javne službe,
- omogočiti neoviran dostop do vseh objektov in naprav, ki so del infrastrukture javnih služb, oziroma so nanjo priključene,
- prijaviti vsa dejstva, pomembna za izvajanje javne službe oziroma sporočiti koncesionarju vsako spremembo.

(2) Če uporabnik storitev koncesionarju, ki ima namen opraviti dela v okviru storitev javne službe, ne dovoli ali ne omogoči vstopa v svoje prostore ali mu ne omogoči neoviranega dostopa do naprav, ali mu drugače ne omogoči izvajanja javne službe, je koncesionar o tem dolžan obvestiti pristojno inšpekcijo oziroma drug nadzorni organ.

(3) Inšpektor iz prejšnjega odstavka lahko na pobudo koncesionarja odredi uporabniku storitev, da zagotovi vse, kar je potrebno za izvedbo storitev javne službe.

4. KONCESIJA

27. člen **(Koncesionarjev pravni monopol)**

(1) Koncesionar ima na podlagi koncesijske pogodbe:

- izključno oziroma posebno pravico opravljati javno službo iz 1. člena tega odloka,
- izključno oziroma posebno pravico dobave, postavitve in vzdrževanja infrastrukture (objektov in opreme), ki služijo za izvajanje javne službe,
- dolžnost zagotavljati uporabnikom kontinuirano izvajanje in kvalitetno opravljanje javne službe, v skladu s predpisi in v javnem interesu.

(2) Koncesionar, ki ima izključno pravico opravljanja dejavnosti iz 1. člena, mora dejavnost opravljati v svojem imenu in za svoj račun. Koncesionar je po pooblastilu koncedenta edini in izključni izvajalec javne službe.

(3) Koncesionar je pristojen pri izvajanju predmetne javne službe izdajati dovoljenja in druge akte, ki so predpisani z zakonom ali drugimi predpisi.

28. člen **(Koncesijska dajatev)**

Koncesionar plačuje koncedentu koncesijsko dajatev iz cene za dobavljeno toploto v skladu s tarifnimi postavkami. Višino koncesijske dajatve določa, na podlagi javnega razpisa, koncesijska pogodba.

29. člen **(Razmerje do podizvajalcev)**

(1) Koncesionar mora tudi v primeru delnega izvajanja javne službe preko pogodbe s podizvajalcem, v razmerju do koncedenta in uporabnikov ter tretjih oseb v zvezi s tem, nastopati v svojem imenu in za svoj račun.

(2) Glede pravic podizvajalcev veljajo določbe, ki urejajo javna naročila.

30. člen **(Nadzor nad izvajanjem javne službe)**

(1) Nadzor nad izvajanjem javne službe izvaja pristojni organ oziroma služba občinske uprave. Nadzor lahko zajema vse okoliščine v zvezi z izvajanjem javne službe, zlasti pa zakonitost in strokovnost izvajanja.

(2) Koncedent lahko za posamezna strokovna in druga opravila pooblasti pristojno strokovno službo, zavod oziroma drugo institucijo.

(3) Če pristojni organ koncedenta ugotovi, da koncesionar ne izpolnjuje pravilno obveznosti iz koncesijskega razmerja, mu lahko z upravno odločbo naloži izpolnitev teh obvezno-

sti, oziroma drugo ravnanje, ki izhaja iz koncesijskega akta ali koncesijske pogodbe.

31. člen (Inšpekcijski nadzor)

Nadzor nad izvajanjem določil tega odloka izvaja tudi med-občinski inšpektorat, ki je pristojen za vodenje postopkov o ugotovljenih prekrških ter ostali državni organi, ki imajo takšno pristojnost po samem zakonu.

32. člen (Finančni nadzor)

(1) Finančni nadzor nad poslovanjem koncesionarja izvaja notranja finančna revizija oz. ima koncedent pravico, da najame zunanjšega revizorja za preveritev dela poslovanja, ki se nanaša na opravljanje koncesije. Medsebojna razmerja v zvezi z izvajanjem strokovnega in finančnega nadzora uredita koncedent in koncesionar s koncesijsko pogodbo.

(2) Koncesionar mora koncedentu omogočiti odrejeni nadzor, vstop v svoje poslovne prostore, pregled objektov in naprav koncesije ter omogočiti vpogled v dokumentacijo (letne računovodske izkaze ...), v kataster javne službe oziroma vodene zbirke podatkov, ki se nanašajo nanjo ter nuditi zahtevane podatke in pojasnila.

(3) Nadzor je lahko napovedan ali nenapovedan. V primeru nenapovedanega nadzora mora koncedent to sporočiti pisno in navesti vzrok nenapovedanega nadzora.

(4) Koncedent izvrši napovedan nadzor s poprejšnjo napovedjo, praviloma najmanj 15 dni pred izvedbo. Nadzor mora potekati tako, da ne ovira opravljanja redne dejavnosti koncesionarja in tretjih oseb, praviloma le v poslovnem času koncesionarja. Izvajalec nadzora se izkaže s pooblastilom koncedenta.

(5) O nadzoru se napravi zapisnik, ki ga podpišeta predstavnik koncesionarja in koncedenta oziroma koncedentov pooblaščenec.

5. POGOJI, KI JIH MORA IZPOLNJEVATI KONCESIONAR

33. člen (Pogoji)

(1) Koncesionar mora imeti v času vložitve ponudbe za pridobitev koncesije in tudi v času postopka podelitve koncesije ter trajanja koncesijskega razmerja veljavno licenco za dejavnost distribucije toplote. Koncesionar mora izpolnjevati pogoje, ki jih za izvajanje dejavnosti določa zakon.

(2) Vsak kandidat lahko predloži le eno vlogo. Vlogo za pridobitev koncesije lahko predloži več pravnih ali fizičnih oseb skupaj (konzorcij), ki morajo prijavi predložiti pravni akt, iz katerega izhajajo medsebojna razmerja med več osebami in njihova zaveza, da bodo v primeru izbora za koncesionarja ustanovili pravno-organizacijsko obliko, s katero bo koncedent sklenil koncesijsko pogodbo. Ista pravna ali fizična ose-

ba lahko sodeluje kot član konzorcija le pri eni skupni vlogi za koncesijo. Če ista pravna ali fizična oseba sodeluje pri več skupnih vlogah, se take vloge zavržejo. Če pravna ali fizična oseba že kandidira samostojno, ne more kandidirati še kot član konzorcija.

(3) Koncesionar mora biti lastnik infrastrukture za opravljanje gospodarske javne službe, oziroma mora imeti z lastnikom sklenjeno pogodbo o njegovi uporabi za čas trajanja koncesije.

(4) Koncesionar, ki ni lastnik omrežja ali njegovega dela oziroma druge infrastrukture, mora z lastnikom skleniti pogodbo, s katero uredi vsa vprašanja uporabe tega omrežja za opravljanje nalog, ki so z zakonom in tem odlokom določene za koncesionarja. V tej pogodbi je zlasti treba urediti obseg in namen uporabe omrežja, višino najemnine oziroma drugega plačila koncesionarja, pogoje in način tekočega in investicijskega vzdrževanja omrežja in druga vprašanja, ki koncesionarju omogočajo, da učinkovito opravlja svoje naloge.

34. člen (Dokazovanje izpolnjevanja pogojev)

(1) V prijavi za pridobitev koncesije (prijavi na javni razpis) mora prijavitelj dokazati da izpolnjuje pogoje, potrebne za udeležbo (sposobnost), določene z veljavnim zakonom, ki ureja postopek oddaje javnih naročil (imeti mora poravnane davke, prispevke in druge predpisane dajatve, vključno s koncesijskimi dajatvami,...), ob tem pa mora prijavitelj dokazati oziroma mora predložiti listine:

- da je registriran oziroma da izpolnjuje pogoje za opravljanje dejavnosti,
- da lahko s polnim oziroma s sorazmerno krajšim delovnim časom na javni službi zaposli osebo z opravljenim strokovnim izpitom iz upravnega postopka,
- da razpolaga z zadostnim številom delavcev z ustreznimi kvalifikacijami, usposobljenostjo in izkušnjami na področju javne službe,
- da razpolaga z zadostnim obsegom opreme oziroma potrebnih sredstev za delo in da razpolaga s poslovnim prostorom na območju Občine Moravče, oziroma na drugačen način nesporno dokaže, da lahko tudi sicer nemoteno opravlja dejavnost;
- da je sposoben samostojno zagotavljati vse javne dobrine, ki so predmet javne službe na kontinuiran in kvaliteten način ob upoštevanju tega odloka, predpisov, normativov in standardov;
- da je finančno in poslovno usposobljen, kar dokazuje na način, da je za leto pred objavo javnega razpisa znašala bonitetna ocena na podlagi letnega poročila najmanj SB 6, da so znašali čisti prihodki od prodaje v zadnjih treh poslovnih letih najmanj 300.000,00 €, da v tem času ni posloval z izgubo in, da v zadnjih

- 6 mesecih podjetje ni imelo dospelih neporavnanih obveznosti,
 - na dan oddaje prijave razpolaga z ustreznimi lastnimi finančnimi viri za izvedbo investicije oziroma kreditnim pismom banke za pokrivanje investicije,
 - da je usposobljen za vodenje katastra ter da razpolaga z ustreznimi delovnimi pripravami za njegovo vodenje;
 - da se obveže zavarovati proti odgovornosti za škodo, ki jo z opravljanjem dejavnosti lahko povzroči državi, koncedentu ali tretji osebi (predloži ustrezno predpogodbo);
 - da predloži elaborat o opravljanju dejavnosti z vidika kadrov, organizacije dela, strokovne opremljenosti, sposobnosti vodenja katastra, finančno - operativnega vidika in razvojnega vidika, s katerim dokaže izpolnjevanje pogojev iz 2. - 9. alinee in
 - da izpolnjuje druge pogoje potrebne za udeležbo (sposobnost) določene z veljavnim zakonom, ki ureja postopek oddaje javnih naročil.
- (2) Koncesionar mora izpolnjevati tudi morebitne druge pogoje za izvajanje dejavnosti, ki jih določajo drugi predpisi.

6. JAVNI RAZPIS

35. člen

(Oblika in postopek javnega razpisa)

- (1) Koncesionarja za izvajanje dejavnosti iz 1. člena tega odloka se izbere z notnim javnim razpisom. Sklep o javnem razpisu sprejme župan.
- (2) Javni razpis se objavi v Uradnem listu Republike Slovenije in vsebuje zlasti naslednje:
1. navedbo in sedež koncedenta;
 2. podatke o objavi koncesijskega akta;
 3. predmet, naravo ter obseg in območje koncesije, ki se podeli na javnem razpisu;
 4. začetek in predviden čas trajanja koncesije;
 5. postopek izbire koncesionarja;
 6. merila za izbor koncesionarja;
 7. način dokazovanja izpolnjenosti pogojev za izvajanje javne službe;
 8. druge obvezne sestavine prijave, ter jezik, v katerem morajo biti prijave napisane, ter drugo potrebno dokumentacijo (pogoje za predložitev skupne vloge, ...);

9. način zavarovanja prijave;
10. kraj, čas in plačilne pogoje za dvig razpisne dokumentacije;
11. kraj in rok za predložitev prijav, pogoje za njihovo predložitev;
12. naslov, prostor, datum in uro javnega odpiranja prijav;
13. rok za izbiro koncesionarja;
14. rok, v katerem bodo kandidati obveščeni o izidu javnega razpisa;
15. odgovorne osebe za dajanje pisnih in ustnih informacij med razpisom;
16. druge podatke, potrebne za izvedbo javnega razpisa.

(3) Župan lahko v javnem razpisu poleg podatkov iz prvega odstavka tega člena, objavi tudi druge podatke. Druge podatke pa mora objaviti, če to zahteva zakon ali na njegovi podlagi izdani predpis.

(4) Župan pripravi razpisno dokumentacijo, katere sestavni deli morajo biti enaki vsebini razpisa.

(5) Koncedent mora v času objave javnega razpisa omogočiti ponudnikom vpogled v razpisno dokumentacijo in na zahtevo predati razpisno dokumentacijo. Razpisna dokumentacija se objavi tudi na spletni strani koncedenta.

(6) V razpisni dokumentaciji morajo biti navedeni vsi podatki, ki bodo omogočili kandidatu izdelati popolno prijavo.

(7) Javni razpis se lahko objavi tudi v drugih medijih, vendar ne pred objavo v Uradnem listu Republike Slovenije.

36. člen

(Razpisni pogoji)

Župan s sklepom o javnem razpisu določi razpisne pogoje in način dokazovanja izpolnjevanja pogojev iz predhodnega člena tega odloka (vsebino listin, organ, ki listino izda, ..). Z razpisnimi pogoji župan ne sme določati novih pogojev, niti dopolnjevati pogojev za opravljanje dejavnosti (pogojev za koncesionarja), ki so določeni s tem odlokom.

37. člen

(Merila za izbor koncesionarja)

(1) Merila za izbor koncesionarja so:

- cena za uporabnika;
- druge ekonomske in socialne ugodnosti ponudbe za koncedenta;
- ponujeni pričetek izvajanja javne službe skladno z dogovorjenim datumom v koncesijski pogodbi.

(2) Merila, po katerih koncedent izbira najugodnejšo prijavo, morajo biti v razpisni dokumentaciji opisana in ovre-

dnotena (določen način njihove uporabe) ter navedena v zgornjem vrstnem redu od najpomembnejšega do najmanj pomembnega.

7. ORGAN, KI OPRAVI IZBOR KONCESIONARJA

38. člen (Uspešnost javnega razpisa)

- (1) Javni razpis je uspešen, če je prispela vsaj ena pravočasna in popolna prijava.
- (2) Prijava je popolna, če ima vse v javnem razpisu zahtevane podatke.
- (3) Če koncedent ne pridobi nobene prijave ali pa so te nepopolne, se javni razpis ponovi.
- (4) Javni razpis se ponovi tudi v primeru, če koncesionar ni bil izbran ali če z osebo, ki je bila izbrana za koncesionarja, v predpisanem roku ni bila sklenjena koncesijska pogodba.

39. člen (Izbira koncesionarja)

- (1) V postopku vrednotenja prijav se sme od prijaviteljev zahtevati zgolj takšna pojasnila ali dopolnitve, ki nikakor ne vplivajo na ocenjevanje skladno s postavljenimi merili za izbor koncesionarja.
- (2) Odpiranje prijav, njihovo strokovno presojo ter mnenje o najugodnejšem ponudniku opravi strokovna komisija, ki jo imenuje župan.
- (3) Komisijo sestavljajo predsednik in najmanj dva člana. Vsi člani komisije morajo imeti najmanj visokošolsko izobrazbo in delovne izkušnje z delovnega področja, da omogočajo strokovno presojo vlog.
- (4) Predsednik in člani strokovne komisije ne smejo biti s kandidatom, njegovim zastopnikom, članom uprave, nadzornega sveta ali pooblaščenecem v poslovnem razmerju ali kako drugače interesno povezani, v sorodstvenem razmerju v ravni vrsti ali v stranski vrsti do vštetega četrtega kolena, v zakonski zvezi ali svaštvu do vštetega drugega kolena četudi je zakonska zveza že prenehala, ali živeti z njim v zunajzakonski skupnosti ali pa v registrirani istospolni partnerski skupnosti.
- (5) Predsednik in člani komisije ne smejo biti osebe, ki so bile zaposlene pri kandidatu ali so kako drugače delali za kandidata, če od prenehanja zaposlitve ali drugega sodelovanja še ni pretekel rok treh let.
- (6) Izpolnjevanje pogojev za imenovanje v strokovno komisijo potrdi vsak član s pisno izjavo.
- (7) Če izvejo za navedeno dejstvo naknadno, morajo takoj predlagati svojo izločitev. Člani strokovne komisije ne smejo neposredno komunicirati s ponudniki, ampak le posredno preko koncedenta. Izločenega člana strokovne komisije nadomesti nadomestni član strokovne komisije.

(8) Po končanem odpiranju strokovna komisija pregleda prijave in ugotovi, ali izpolnjujejo razpisne pogoje. Po končanem pregledu in vrednotenju komisija sestavi poročilo ter navede, katere prijave izpolnjujejo razpisne zahteve, ter razvrsti te prijave tako, da je razvidno, katera izmed njih najbolj ustreza postavljenim merilom oziroma kakšen je nadaljnji vrstni red glede na ustreznost postavljenim merilom. Komisija posreduje poročilo (obrazloženo mnenje) organu koncedenta, ki vodi postopek izbire koncesionarja.

(9) Občinska uprava v imenu koncedenta odloči o izboru z upravno odločbo.

(10) Koncedent izbere enega koncesionarja ali skupino ponudnikov.

(11) Odločba o izboru koncesionarja preneha veljati, če v roku 60 dni od njene dokončnosti ne pride do sklenitve koncesijske pogodbe iz razlogov, ki so na strani koncesionarja.

40. člen (Sklenitev koncesijske pogodbe)

- (1) Koncesionar pridobi pravice dolžnosti iz koncesijskega razmerja s sklenitvijo koncesijske pogodbe.
- (2) Najkasneje 30 dni po dokončnosti odločbe o izboru pošlje koncedent izbranemu koncesionarju v podpis koncesijsko pogodbo, ki jo mora koncesionar podpisati v roku 30 dni od prejema. Koncesijska pogodba začne veljati z dnem podpisa obeh pogodbenih strank.
- (3) Koncesijsko pogodbo v imenu koncedenta sklene župan.
- (4) Koncesijska pogodba mora biti z novim koncesionarjem sklenjena pred iztekom roka, za katerega je bila podeljena prejšnja koncesija, začne pa učinkovati ob izteku roka.

41. člen (Koncesijska pogodba)

V koncesijski pogodbi se uredi izvajanje dejavnosti koncesionarja, njegove naloge, odgovornosti in pravice ter obveznosti do koncedenta in odjemalcev.

42. člen (Razmerje med koncesijskim aktom in koncesijsko pogodbo)

Koncesijska pogodba, ki je v bistvenem nasprotju s koncesijskim aktom, kot je veljal ob sklenitvi pogodbe, je neveljavna. Če gre za manjša ali nebitvena neskladja, se uporablja koncesijski akt.

43. člen (Trajanje in podaljšanje koncesijske pogodbe)

- (1) Koncesijska pogodba se sklene za določen čas 20 let od dneva sklenitve koncesijske pogodbe (rok koncesije).
- (2) Koncesijsko obdobje začne teči z dnem sklenitve koncesijske pogodbe. Koncesionar mora pričeti izvajati koncesijo

najkasneje v 60 dneh po sklenitvi koncesijske pogodbe.

(3) Rok koncesije ne teče v času, ko zaradi višje sile ali razlogov na strani koncedenta, koncesionar ne more izvrševati bistvenega dela tega koncesijskega razmerja.

(4) Trajanje koncesijske pogodbe se lahko podaljša za polovico prvotnega trajanja, skladno s koncesijsko pogodbo.

8. PRENOS KONCESIJE

44. člen (Oblika)

(1) Akt o prenosu koncesije se izda v enaki obliki, kot je bila koncesija podeljena le ob soglasju koncedenta. Novi koncesionar sklene s koncedentom novo koncesijsko pogodbo. Osebam, s katerimi je koncesionar dal skupno prijavo za koncesijo, oziroma jih je v svoji prijavi navedel kot osebe, ki bodo sodelovale pri izvedbi koncesije, lahko koncesionar prenese koncesijo brez predhodnega soglasja koncedenta, če je tak prenos skladen s prijavo in s koncesijsko pogodbo.

(2) Posledica prenosa koncesijskega razmerja je vstop prevzemnika koncesije v pogodbeno razmerja odstopnika z uporabniki.

9. PRENEHANJE KONCESIJSKEGA RAZMERJA

45. člen (Načini prenehanja koncesijskega razmerja)

Razmerje med koncedentom in koncesionarjem preneha:

- s prenehanjem koncesijske pogodbe,
- s prenehanjem koncesionarja,
- z odvzemom koncesije,
- z odkupom koncesije.

46. člen (Prenehanje koncesijske pogodbe)

Koncesijska pogodba preneha:

- po preteku časa, za katerega je bila sklenjena,
- z (enostranskim) koncedentovim razdrtjem,
- z odstopom od koncesijske pogodbe,
- s sporazumno razvezo.

47. člen (Potek roka koncesije)

Koncesijska pogodba preneha s pretekom časa, za katerega je bila koncesijska pogodba sklenjena.

48. člen (Razdrtje koncesijske pogodbe)

(1) Koncesijska pogodba lahko z (enostranskim) konceden-

tovim razdrtjem preneha:

- če je zoper koncesionarja uveden postopek zaradi insolventnosti, drug postopek prisilnega prenehanja ali likvidacijski postopek,
- če je bila koncesionarju izdana sodna ali upravna odločba zaradi kršitve predpisov, koncesijske pogodbe ali upravnih aktov, izdanih za izvajanje koncesije, na podlagi katere utemeljeno ni mogoče pričakovati nadaljnega pravnega izvajanja koncesije,
- če je po sklenitvi koncesijske pogodbe ugotovljeno, da je koncesionar dal zavajajoče in neresnične podatke, ki so vplivali na podelitev koncesije,
- če koncesionar koncesijsko pogodbo krši tako, da nastaja večja škoda uporabnikom njegovih storitev ali tretjim osebam,
- če obstaja utemeljen dvom, dokumentiran z ugotovitvami o nadzoru, da koncesionar v bistvenem delu ne bo izpolnil svoje obveznosti.

(2) V primeru izpolnitve katerega izmed pogojev iz prve alineje prvega odstavka lahko začne koncedent s postopkom za enostransko razdrtje koncesijske pogodbe. Postopek za razdrtje koncesijske pogodbe koncedent ustavi (umik tožbe), če je predlog za začetek postopka zaradi insolventnosti ali drugega postopka prisilnega prenehanja ali likvidacijskega postopka zavržen, če je prisilna poravnava sklenjena ali potrjena, v primeru prodaje ponudnika kot pravne osebe (v stečajju) ali vsake druge, z vidika izvajanja koncesijskega razmerja sorodne posledice. Pogoji iz druge oziroma tretje alineje prejšnjega odstavka, na podlagi katerih lahko začne koncedent postopek za enostransko razdrtje koncesijske pogodbe, so izpolnjeni v trenutku, ko postane sodna ali upravna odločba, s katero je bila koncesionarju izrečena kazenska ali upravna sankcija, dokončna. Obstoje razlogov iz četrte in pete alineje prejšnjega odstavka se podrobneje določi v koncesijski pogodbi.

(3) Koncesionar lahko razdre koncesijsko pogodbo, če koncedent ne izpolnjuje svojih obveznosti iz koncesijske pogodbe, tako, da to koncesionarju onemogoča izvajanje koncesijske pogodbe.

(4) Koncesijska pogodba se enostransko razdre po sodni poti.

(5) Enostransko razdrtje koncesijske pogodbe ni dopustno v primeru, če je do okoliščin, ki bi takšno prenehanje utemeljevale, prišlo zaradi višje sile ali drugih nepredvidljivih in nepremagljivih okoliščin.

(6) Ob razdoru koncesijske pogodbe je koncedent dolžan koncesionarju v enem letu zagotoviti povrnitev morebitnih revaloriziranih neamortiziranih vlaganj, ki jih ni mogoče ali ni upravičeno brez posledic vrniti koncesionarju v naravi.

49. člen **(Odstop od koncesijske pogodbe)**

- (1) Vsaka stranka lahko odstopi od koncesijske pogodbe:
- če je to v koncesijski pogodbi izrecno določeno,
 - če druga stranka krši koncesijsko pogodbo, pod pogoji in na način, kot je v njej določeno.
- (2) Ne šteje se za kršitev koncesijske pogodbe akt ali dejanje koncedenta v javnem interesu, ki je opredeljen v zakonu ali na zakonu oprtem predpisu, ki se neposredno in posebej nanaša na koncesionarja in je sorazmeren s posegom v koncesionarjeve pravice.
- (3) Odstop od koncesijske pogodbe se izvede po sodni poti.

50. člen **(Sporazumna razveza)**

- (1) Pogodbeni stranki lahko med trajanjem koncesije tudi sporazumno razvezeta koncesijsko pogodbo.
- (2) Stranki se sporazumeta za razvezo koncesijske pogodbe v primeru, da ugotovita, da je zaradi bistveno spremenjenih okoliščin ekonomskega ali systemskega značaja oziroma drugih enakovredno ocenjenih okoliščin, oziroma nadaljnje opravljanje dejavnosti iz koncesijske pogodbe nesmotrno ali nemogoče.

51. člen **(Prenehanje koncesionarja)**

- (1) Koncesijsko razmerje preneha v primeru prenehanja koncesionarja.
- (2) Koncesijsko razmerje ne preneha, če so izpolnjeni z zakonom in koncesijsko pogodbo določeni pogoji za obvezen prenos koncesije na tretjo osebo (vstopna pravica tretjih) ali v primeru prenosa koncesije na koncesionarjeve univerzalne pravne naslednike (pripojitev, spojitve, prenos premoženja, preoblikovanje, ...). V teh primerih lahko koncedent pod pogoji iz koncesijskega akta ali koncesijske pogodbe razdre koncesijsko pogodbo ali od koncesijske pogodbe odstopi.

52. člen **(Odvzem koncesije)**

- (1) Koncesijsko razmerje preneha, če koncedent v skladu s koncesijskim aktom koncesionarju koncesijo odvzame. Koncedent lahko odvzame koncesijo koncesionarju:
- če ne začne z opravljanjem javne službe v za to, s koncesijsko pogodbo, določenem roku,
 - če je v javnem interesu, da se dejavnost preneha izvajati kot javna služba ali kot javna služba.
- (2) Pogoji odvzema koncesije se določijo v koncesijski pogodbi. Odvzem koncesije je mogoč le če kršitev resno ogrozi izvrševanje javne službe. Koncedent mora koncesionarju o odvzemu koncesije izdati odločbo. Koncesijsko

razmerje preneha z dnem dokončnosti odločbe o odvzemu koncesije.

(3) Odvzem koncesije ni dopusten v primeru, če je do okoliščin, ki bi takšno prenehanje utemeljevale, prišlo zaradi višje sile ali drugih nepredvidljivih in nepremagljivih okoliščin.

(4) V primeru odvzema iz druge alineje prvega odstavka je koncedent dolžan koncesionarju povrniti tudi odškodnino po splošnih pravilih odškodninskega prava.

53. člen **(Odkup koncesije)**

(1) Če koncedent enostransko ugotovi, da bi bilo javno službo možno bolj učinkovito opravljati na drug način, lahko uveljavi takojšnji odkup koncesije. Odločitev o odkupu mora sprejeti občinski svet, ki mora hkrati tudi razveljaviti koncesijski akt in sprejeti nov(e) predpis(e) o načinu izvajanja javne službe. Odkup koncesije se izvede na podlagi upravne odločbe in uveljavi v razumnem roku, ki pa ne sme trajati več kot tri mesece.

(2) Poleg obveze po izplačilu dokazanih neamortiziranih vlaganj koncesionarja, prevzema koncedent tudi obvezo za ustrezno prezaposlitev pri koncesionarju redno zaposlenih delavcev, namenjenih opravljanju javne službe ter obvezo po povrnitvi nastale dejanske škode in izgubljenega dobička za obdobje do rednega prenehanja koncesijske pogodbe.

10. VIŠJA SILA IN SPREMENJENE OKOLIŠČINE

54. člen **(Višja sila)**

(1) Višja sila in druge nepredvidljive okoliščine so izredne, nepremagljive in nepredvidljive okoliščine, ki nastopijo po sklenitvi koncesijske pogodbe in so zunaj volje pogodbenih strank (v celoti tuje pogodbenim strankam). Za višjo silo se štejejo zlasti potresi, poplave ter druge elementarne nezgode, stavke, vojna ali ukrepi oblasti, pri katerih izvajanje javne službe ni možno na območju Občine Moravče ali na njenem delu na način, ki ga predpisuje koncesijska pogodba.

(2) Koncesionar mora v okviru objektivnih možnosti opravljati javno službo tudi ob nepredvidljivih okoliščinah, nastalih zaradi višje sile, skladno z izdelanimi načrti nujnih ukrepov za tiste javne službe, kjer so načrti ukrepov predpisani, za ostale javne službe pa skladno s posameznimi programi izvajanja javne službe. O nastopu okoliščin, ki pomenijo višjo silo, se morata stranki nemudoma medsebojno obvestiti in dogovoriti o izvajanju javne službe v takih pogojih.

(3) V primeru iz prejšnjega odstavka ima koncesionar pravico zahtevati od koncedenta povračilo stroškov, ki so nastali zaradi opravljanja javne službe v nepredvidljivih okoliščinah.

(4) V primeru višje sile in drugih nepredvidljivih okoliščin lahko župan poleg koncesionarja aktivira tudi občinski štab za civilno zaščito ter enote, službe in druge operativne sestave za zaščito, reševanje in pomoč v občini. V tem primeru prevzame občinski štab za civilno zaščito nadzor nad izvajanjem ukrepov.

55. člen (Tveganje in spremenjene okoliščine)

(1) Koncesionar izvaja koncesijo v svojem imenu in za svoj račun. Koncesionar nosi celotno tveganje povpraševanja po storitvah javne službe in druga tržna tveganja koncesije in/ oziroma opravljanje drugih (tržnih) dejavnosti, povezanih z izvajanjem koncesije. Koncesionar ni upravičen do nobenih garancij ali plačil koncedenta zaradi tega, ker prihodki iz koncesije ne dosega načrtovanih.

(2) Če pa nastanejo po sklenitvi koncesijske pogodbe okoliščine, ki bistveno otežujejo izpolnjevanje obveznosti koncesionarja in to v takšni meri, da bi bilo kljub posebni naravi koncesijske pogodbe nepravilno pogodbeno tveganje prevaliti pretežno ali izključno le na koncesionarja, ima koncesionar pravico zahtevati spremembo koncesijske pogodbe.

(3) Spremenjene okoliščine iz prejšnjega odstavka niso razlog za enostransko prenehanje koncesijske pogodbe. O nastopu spremenjenih okoliščin se morata stranki nemudoma medsebojno obvestiti in dogovoriti o izvajanju koncesijske pogodbe v takih pogojih. Kljub spremenjenim okoliščinam je koncesionar dolžan izpolnjevati obveznosti iz koncesijske pogodbe.

11. UPORABA PRAVA IN REŠEVANJE SPOROV

56. člen (Uporaba prava)

Za vsa razmerja med koncedentom in koncesionarjem ter koncesionarjem in uporabniki storitev javne službe se lahko dogovori izključno uporaba pravnega reda Republike Slovenije.

57. člen (Arbitražna klavzula in prepoved prorogacije tujega sodišča ali arbitraže)

V razmerjih med koncedentom in koncesionarjem ter med koncesionarjem in uporabniki storitev javne službe ni dopustno dogovoriti, da o sporih iz teh razmerij odločajo tuja sodišča ali arbitraže (prepoved prorogacije tujega sodišča ali arbitraže).

12. KAZENSKÉ DOLOČBE

58. člen (Globe za prekrške)

(1) Z globo 1.400 EUR se kaznuje za prekršek koncesionar, če:

- pravočasno ne odgovori uporabnikom na njihove po-

bude,

- ne zagotovi kontinuirano in kvalitetno delovanje javne službe,
- prenese na podizvajalce dejavnost v nasprotju s tem odlokom,
- krši pravice in obveznosti iz tega odloka,
- ne uporablja veljavnih tarif,
- s svojim ravnanjem ali opustitvijo onemogoča nadzor pristojnim organom koncedenta,
- ne zagotovi ustrezne strokovne službe za izvajanje svojih dejavnosti.

(2) Z globo 400 EUR se za prekršek kaznuje odgovorna oseba pravne osebe, ki stori prekršek iz prvega odstavka.

(3) Določbe tega člena ne posegajo v kazenske določbe, predpisane z energetskega zakonom.

(4) Z globo 400 EUR se kaznuje odjemalec toplote če se priključi na toplovodno omrežje brez soglasja ali povzroča škodo na distribucijskem omrežju ali drugim uporabnikom.

13. PREHODNE DOLOČBE

59. člen (Objava javnega razpisa in pričetek izvajanja koncesije)

Javni razpis za podelitev koncesije mora biti objavljen najkasneje v 60 dneh po uveljavitvi tega odloka.

60. člen (Ureditev območja izvajanja koncesije)

Do ureditve območja izvajanja koncesije s prostorskimi akti Občine Moravče iz prvega odstavka 3. člena tega odloka, se območje izvajanja določi v koncesijski pogodbi.

14. KONČNE DOLOČBE

61. člen (Začetek veljavnosti odloka)

Ta odlok začne veljati petnajsti dan po objavi v Uradnem vestniku Občine Moravče.

Številka: 013-0002/2012-11
Datum: 23. 2. 2012

**Martin REBOLJ, l.r.
Župan Občine Moravče**

260.
Sklep o sprejemu Lokalnega energetskega koncepta Občine Moravče

Na podlagi 17. člena Energetskega zakona (Uradni list RS, št. 27/2007-UPB2, 70/2008, 22/2010, 37/2011, 10/2012) in 17. člena Statuta Občine Moravče (Uradni vestnik Občine Moravče, št. 1/95, 3/95, 1/96, 5/96, 6/96 in 7/98) je Občinski svet Občine Moravče na 7. seji dne 22. 2. 2012 sprejel

SKLEP

- (1) **Občinski svet Občine Moravče sprejme Novelacijo Lokalnega energetskega koncepta Občine Moravče v predloženem besedilu po skrajšanem postopku.**
- (2) **Ta sklep začne veljati z dnem objave v Uradnem vestniku Občine Moravče.**

Številka: 013-0002/2012-3

Datum: 23. 2. 2012

Martin REBOLJ, l.r.
Župan Občine Moravče

261.
Lokalni energetskega koncept Občine Moravče

Končno poročilo

NOVELACIJA LOKALNEGA ENERGETSKEGA KONCEPTA OBČINE MORAVČE

1. PROJEKT

Naslov projekta: Novelacija lokalnega energetskega koncepta Občine Moravče

KONČNO POROČILO

Šifra dokumenta: POR/12-02

Naročnik:

Občina Moravče
Trg svobode 4, 1251 Moravče

Odgovorni s strani naročnika: mag. Rok Penec

Izvajalec:

Eco Consulting, d.o.o., Energija, Okolje, Ekonomija
Tesovnikova 21a, 1000 Ljubljana

Odgovorni s strani izvajalca: Aleš Šaver

Projektna skupina: Urša Kmetec, univ.dipl.nov. – vodja projekta, Niko Dobrovoljc, dipl.org.menedž., Živa Živković, Aleš Šaver, univ. dipl. inž., Vanja Vrstovšek, univ. dipl. ekon. in Jernej Rugelj, dipl. inž. str.

Januar 2012

© Eco Consulting, d.o.o.

Vloge za razmnoževanje celotne ali dela publikacije nasloviti na: Eco Consulting d.o.o., Energija, Okolje, Ekonomija, Tesovnikova ulica 21 a, 1000 Ljubljana oz. Občina Moravče, Trg svobode 4, 1251 Moravče

2. VSEBINA

3. UVOD

3.1. Namen in cilji lokalnega energetskega koncepta

Lokalni energetskega koncept je program ravnanja z energijo v samoupravni lokalni skupnosti. Vsaka samoupravna lokalna skupnost mora imeti veljaven lokalni energetskega koncept. Samoupravna lokalna skupnost mora na podlagi nacionalnega energetskega programa (NEP) in nacionalnega akcijskega načrta energijske učinkovitosti ter nacionalnega akcijskega načrta za obnovljive vire opredeliti cilje lokalne skupnosti ter ukrepe za doseganje teh ciljev.

Na podlagi ciljev in ukrepov iz lokalnega energetskega koncepta se načrtuje prostorski in gospodarski razvoj lokalne skupnosti, razvoj lokalnih energetskega gospodarskih javnih služb, učinkovita raba energije in njeno varčevanje ter uporaba obnovljivih virov energije na območju lokalne skupnosti.

Samoupravne lokalne skupnosti so dolžne svoje prostorske akte usklajevati z lokalnim energetskega konceptom. Prostorski akti se v delih, ki so neskladni z lokalnim energetskega konceptom, ne smejo izvajati.

Lokalni energetskega koncept sprejme predstavniški organ samoupravne lokalne skupnosti na vsakih pet let oziroma tudi pogosteje, če se z NEP ali akcijskimi načrti spremenijo cilji in ukrepi, predvidenimi v energetskega konceptu.

3.2. Zakonska osnova lokalnega energetskega koncepta

Energetskega zakon je bil prvič sprejet leta 1999 (Ur. l. RS, št. 79/99 in 8/00) in nato večkrat spreminjan in dopolnjen:

- Zakon o spremembah in dopolnitvah energetskega zakona EZ-A – Ur. l. RS št. 51/2004;
- Zakon o spremembah in dopolnitvah energetskega zakona EZ-B – Ur.l. RS št. 118/2006;
- Energetskega zakon – Uradno prečiščeno besedilo EZ-UPB2 - Ur. l. RS 27/2007;
- Zakon o spremembah in dopolnitvah energetskega

zakona EZ-C – Ur. l. RS št. 70/2008);

- Zakon o spremembah in dopolnitvah Energetskega zakona – EZ-D (Ur. l. RS št. 22/2010)
- Zakon o spremembah in dopolnitvah Energetskega zakona – EZ – E (Ur. l. RS št. 10/2012).

V javni obravnavi je predlog novega Energetskega zakona (EZ-1), ki bo omogočil izvedbo novih mehanizmov za doseganje ciljev NEP.

Obvezne vsebine lokalnega energetskega koncepta, način njegove priprave in načine spremljanja in vrednotenja dejavnosti, ki izhajajo iz lokalnega energetskega koncepta urejata Pravilnik o metodologiji in obveznih vsebinah lokalnih energetskega konceptov (Ur. l. RS št. 74/2009) in Pravilnik o spremembah in dopolnitvah Pravilnika o metodologiji in obveznih vsebinah lokalnih energetskega konceptov (Ur. l. RS št. 3/2011).

V lokalnem energetskega konceptu mora biti upoštevana vsebina spodaj naštetih pravilnikov:

- Pravilnik o spodbujanju učinkovite rabe energije in rabe obnovljivih virov energije, (Ur. l. RS št. 93/2008),
- Pravilnik o spremembah in dopolnitvi Pravilnika o spodbujanju učinkovite rabe in rabe obnovljivih virov energije; (Ur. l. RS št. 25/2009),
- Pravilnik o učinkoviti rabi energije v stavbah (Ur. l. RS št. 52/2010),
- Pravilnik o metodologiji izdelave in izdaji energetskih izkaznic stavb; (Ur. l. RS št. 77/2009),
- Pravilnik o metodologiji izdelave in vsebini študije izvedljivosti alternativnih sistemov za oskrbo stavb z energijo; (Ur. l. RS št. 35/2008).

3.3. Opredelitev območja energetskega koncepta

Občina Moravče je del osrednjeslovenske statistične regije, spada v predalpsko Posavsko hribovje in je v enem delu izrazito kraška – Moravški osamelni kras. Občina meri 61,4 km² in se med slovenskimi občinami po površini uvršča na 112. mesto. Leta 2011 je imela občina približno 5.033 prebivalcev. Na kvadratnem kilometru površine občine je živel povprečno 79 prebivalcev; torej je bila gostota naseljenosti manjša kot v celotni državi (101 prebivalec na km²).

Pokrajinski videz Moravske doline je kmetijski, čeprav je največ aktivnih prebivalcev zaposlenih v industrijskih in drugih dejavnostih izven občine. V občini je pet krajevnih skupnosti, in sicer Dešen, Moravče, Peče, Velika vas in Vrhpolje ter 49 naselij, v nižinskem predelu je okrog 30 manjših naselij, ki imajo večinoma po nekaj deset prebivalcev, redko preko 100. Največji kraj, Moravče, ima okoli 800 prebivalcev. Občina Moravče meji na občine

Domžale, Dol pri Ljubljani, Litija, Zagorje ob Savi in Lukovica.

Slika 1: Občina Moravče



Vir: Geopedia

4. ANALIZA OBSTOJEČEGA STANJA

Analiza obstoječega stanja rabe in oskrbe z energijo v občini Moravče je narejena na osnovi naslednjih skupin: stanovanja, večji porabniki energije, javne stavbe. Posebej je opredeljena tudi raba električne energije.

Podatki o rabi in oskrbi z energijo v občini Moravče so pridobljeni iz naslednjih virov:

- občinske baze podatkov,
- baze podatkov Statističnega urada RS (SURS),
- podatkov Ministrstva za kmetijstvo, gozdarstvo in prehrano,
- anketiranja večjih porabnikov energije,
- o porabi električne energije s strani podjetja Elektro Ljubljana d.d..

4.1. Raba energije za ogrevanje stanovanj v Občini Moravče

Po podatkih Statističnega urada RS je bilo leta 2009 v občini 1.671 stanovanj. Približno 73 % stanovanj je imelo najmanj tri sobe (tj. tri ali več). Povprečna velikost stanovanja je bila 85 m².

Skoraj 60 % vseh stanovanj v občini je bilo zgrajenih do leta 1980. V obdobju od leta 1971 in 1980 je bilo zgrajenih največ stanovanj, in sicer 401 (23,7%).

Graf 1: Struktura stanovanj glede na njihovo starost v Občini Moravče in Sloveniji

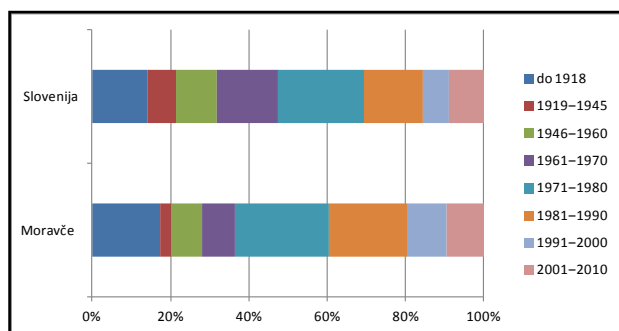

Vir: Statistični letopis 2010

Po podatkih Statističnega letopisa za leto 2010 se v občini 75 % stanovanj ogreva s centralno kurilno napravo.

60 % stanovanj v občini Moravče je leta 2002 po podatkih SURS za ogrevanje uporabljalo lesno biomaso, 37 % pa kurilno olje. V vmesnem obdobju je bilo več dogodkov na področju energetike (spremembe cen surove nafte in posledično ekstra lahkega kurilnega olja, podeljevanje subvencij za spodbujanje rabe obnovljivih virov energije ipd).

Po podatkih koncesionarja¹, dimnikarstva Kasim Alič s.p., ki vodi evidenco kurilnih naprav v občini Moravče, se je poraba kurilnega olja v občini Moravče znižala, in sicer za dobrih 15 % do leta 2011, poraba trdih goriv (predvsem lesa) pa se je v tem obdobju zvišala za dobrih 17 %.

Graf 2: Struktura stanovanj glede na vir ogrevanja, 2011

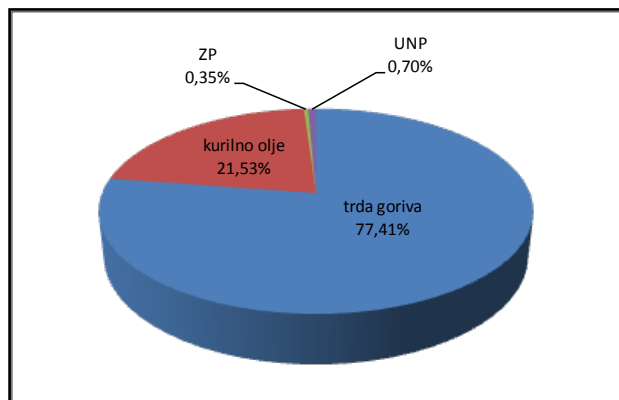

Vir: koncesionar, dimnikarstvo Kasim Alič s.p.

¹Podatki o porabi energije in goriv v gospodinjstvih iz Registrskega popisa, ki ga je v letu 2011 opravil SURS, so na voljo samo na ravni Slovenije, saj so pridobljeni s pomočjo vzorčnega raziskovanja, pri katerem je vzorec premajhen, da bi lahko objavljali podatke na nižjih teritorialnih nivojih. Podatka o porabi energentov namreč ni v Registru nepremičnin, ki je eden izmed virov popisa 2011 (Vir: SURS).

4.2. Raba energije v javnih stavbah

Javne stavbe so pomembno področje analize rabe energije

in kažejo na velik potencial zmanjšanja rabe energije, kamor štejemo tudi ogrevanje prostorov in porabo električne energije. Slabo stanje zgradb in neučinkovita raba energije rezidentov in zaposlenih sta glavna dejavnika visokih stroškov za energijo, ki ponekod rastejo iz leta v leto, pa čeprav bi javne stavbe morale biti zgled ostalim porabnikom energije.

Za preliminarno oceno analize rabe energije se uporablja energijsko število, ki predstavlja specifično rabo celotne energije glede na velikost ogrevane površine zgradbe (m²) v enem letu. Po priporočilih naj bi bila raba energije v vrtcih in šolah 80 kWh/m²/leto, povprečna vrednost za ostale zgradbe v Sloveniji je med 150 in 200 kWh/m²/leto, medtem ko je energijsko število za zelo varčne hiše med 20 in 40 kWh/m²/leto.

Spodnja tabela prikazuje seznam javnih zgradb, ki so vključene v energetska analiza rabe električne in toplotne analize v občini.

Tabela 1: Seznam javnih zgradb v Občini Moravče, vključenih v analizo rabe energije

OŠ Jurija Vege	Vegova 38	1251 Moravče
POŠ Vrhpolje	Vrhpolje 32	1251 Moravče
vrtec Vojke Napokoj pri OŠ Jurija Vege	Vegova 38	1251 Moravče
Krajevna knjižnica Daneta Zajca Moravče	Vegova 9	1251 Moravče
ZD Domžale - zdravstvena postaja Moravče	Vegova 22	1251 Moravče
Občina Moravče	Trg svobode 4	1251 Moravče
Kulturni dom Moravče	Vegova 9	1251 Moravče
Bodoča stavba knjižnice (prej Tuš)*	Vegova 7	1251 Moravče

Vir: občina Moravče

Spodnji graf prikazuje energijska števila za javne zgradbe v občini Moravče. Energijsko število je dobra primerjava za vse šole in vrtnice, saj se dejavnosti v zgradbah opravljajo v podobnih časovnih intervalih, za razliko od ostalih javnih zgradb, kjer dejavnosti potekajo občasno.

Podatki so zbrani za leti 2011 in 2010, v ločenem stolpcu (označenem z rumeno barvo) je prikazano povprečje rabe energije zgolj za ogrevanje za leti 2011 in 2010, torej brez porabe električne energije.

V stavbi, ki je namenjena knjižnici, se bodo v kratkem začela prenovitvena dela, tako da podatki niso relevantni.

Priporočeno vrednost 80 kWh/m²/leto po zbranih podatkih kritično presega stavba vrtnice Vojke Napokoj pri OŠ Jurija Vege.

Graf 3: Energijsko število za javne stavbe v Občini Moravče

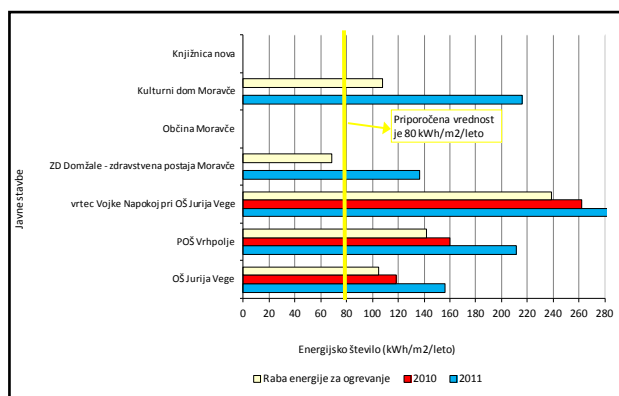

Vir: preliminarni energetski pregledi

4.3. Raba energije v večjih podjetjih

V občini Moravče je bilo na dan 30. 9. 2011 registriranih 262 podjetij, od tega 52 gospodarskih služb in zadrug in 164 samostojnih podjetnikov (Vir: AJPES).

V občini Moravče ni velikih, energetsko intenzivnih podjetij. Največje podjetje v občini je podjetje Termit d.d., ki je rudarsko podjetje za proizvodnjo in predelavo kremenovih peskov ter izdelavo pomožnih sredstev za livarne in železarne. Sestavljata ga obrat Peskokopi v Moravčah in obrat Ilpos v Ihanu. Po podatkih Ajpesa (leto 2010) je v podjetju zaposlenih 75 delavcev.

4.4. Promet

Pri analizi podatkov o rabi energije v prometu je potrebno upoštevati dejstvo, da se zaradi narave sektorja velik del pogonskih goriv porabi ali oskrbuje izven meja določene občine. Prav zaradi tega se ne zdi smiselno opredeljevati rabe energije v prometu po posamezni občini, saj bi izračuni vsebovali veliko napako. Zaradi tega je tudi nemogoče določiti oprijemljive energetske indikatorje, na podlagi katerih bi merili učinkovitost rabe energije v prometu znotraj občine. V strokovnih podlagah za energetski koncept občine Moravče so predstavljeni splošni podatki o obravnavanem sektorju. Podani so tudi splošni cilji na tem področju in ukrepi za doseganje teh.

Na območju Občine Moravče so imeli leta 2009 148,6 kilometrov javnih cest, od tega 13,5 km državnih cest, 0 km avtoceste in 135,1 km občinskih cest. Javnih poti za kolesarje na območju občine leta 2009 ni bilo. Konec leta 2010 so imeli v občini registriranih 3.303 motornih vozil, od tega 2.656 osebnih avtomobilov (Vir: Ministrstvo za notranje zadeve – Direktorat za upravne notranje zadeve).

Slika 2: Izsek karte prometnih obremenitev, 2009

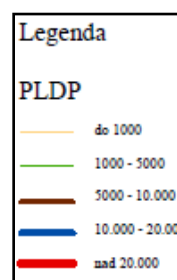
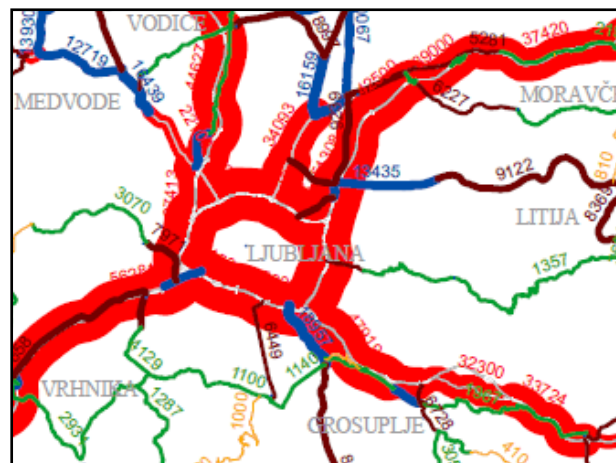

Vir: Direkcija RS za ceste

Po podatkih Statističnega urada RS je v letu 2009 imel skoraj vsak drugi prebivalec v občini osebni avtomobil (54 avtomobilov na 100 prebivalcev); ta je bil v povprečju star 8 let.

Politika v sektorju prometa v občini mora usmerjati razvoj tega sektorja na pot trajnostne mobilnosti preko spodbujanja učinkovitega zasebnega in javnega prometa, pešačenja in kolesarjenja. Splošni ukrepi, ki sledijo tej usmeritvi so: ozaveščanje in informiranje ljudi o prednostih in slabostih posameznega načina transporta, širitev in urejanje območij, namenjenih pešcem, širitev in urejanje kolesarskih poti, ustrezna cenovna politika parkirnine, uvajanje novih tehnologij preko vpeljave avtobusov na alternativna goriva (npr: biodizel, utekočinjeni naftni plin itd.), brezplačni parkirni prostor za vozila na električni pogon itd.

Vsak projekt s področja prometa naj spremljajo tudi promocijske aktivnosti, ki urejanje prometa s strani energetike in okolja, približajo ljudem. Občina naj pripravi seznam možnih projektov in te aktivnosti naj se predstavijo občanom. Glede na to, da so finančna sredstva običajno omejena, je potrebno pripraviti prioritete namene v financiranju transporta, npr: pri financiranju imajo prednost projekti, ki izboljšujejo razmere za pešce in kolesarje.

4.5. Raba električne energije v Občini Moravče

Območje Občine Moravče pokriva Elektro Ljubljana d.d.

4.5.1. Gospodinski odjem

Po podatkih podjetja Elektro Ljubljana d.d. so gospodinjstva v Občini Moravče leta 2011 skupno porabila 11,28 GWh električne energije za različne namene, torej za ogrevanje, električne aparate in razsvetljavo. V obdobju od leta 2010 do 2011 se je poraba znižala za 15,59 %.

Povprečna letna poraba električne energije v stanovanjih v občini Moravče je po dobljenih podatkih leta 2011 znašala 3.368 kWh na stanovanje.

4.5.2. Poslovni odjem

Drugi del porabe električne energije predstavlja poslovni odjem. Poslovni odjemalci so po podatkih Elektro Ljubljana d.d. v Občini Moravče leta 2011 porabili 5,47 GWh električne energije. V letu od 2010 do 2011 se je poraba električne energije znižala za 6,10 %.

4.5.3. Javna razsvetljava

Poraba električne energije je po podatkih Elektro Ljubljana d.d. leta 2011 znašala 132 MWh. V obdobju od leta 2010 do 2011 se je poraba električne energije znižala za 15,20 %.

4.5.4. Skupna poraba električne energije

Skupna poraba električne energije v občini Moravče je po podatkih Elektro Ljubljana d.d. leta 2011 znašala 11,28 GWh električne energije in je bila med posameznimi skupinami porabnikov porazdeljena takole:

Graf 4: Deleži porabe električne energije po posamezni skupini porabnikov v Občini Moravče za leto 2011

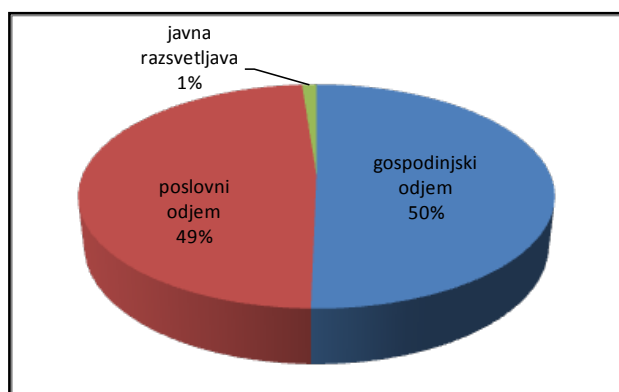

Vir: Elektro Ljubljana d.d.

Iz grafa je razvidno, da so v Občini Moravče največji porabniki električne energije gospodinski odjemalci. Rast skupne porabe električne energije v občini Moravče za obdobje 2010 do 2011 je prikazana v spodnjem grafu.

Leta 2011 je bila skupna poraba električne energije v Občini Moravče glede na leto 2010 nižja za 11,23 %.

Graf 5: Rast porabe električne energije v Občini Moravče

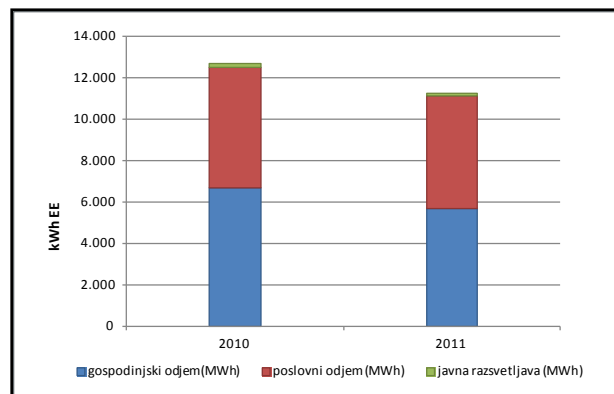

Vir: Elektro Ljubljana d.d.

Tabela 2: Poraba električne energije v občini Moravče po skupinah odjemalcev

	2010	2011
gospodinski odjem (MWh)	6.728	5.679
poslovni odjem (MWh)	5.831	5.475
javna razsvetljava (MWh)	156	132
SKUPAJ (MWh)	12.715	11.287

Vir: Elektro Ljubljana d.d.

4.6. Javna razsvetljava v občini

Podatkov upravitelja javne razsvetljave EIS Skočaj d.o.o. v občini Moravče nismo prejeli.

4.7. Raba energije vseh porabnikov v občini

V tem poglavju je prikazana poraba energentov za vse skupine porabnikov v Občini Moravče: individualno ogrevana stanovanja, podjetja (ogrevanje in priprava sanitarne tople vode in tehnologija) in javne objekte.

V bilanci rabe energije je vključena tudi poraba električne energije za ogrevanje individualnih stanovanj, ker želimo opozoriti, da se nekatera stanovanja ogrevajo na električno energijo. Električna energija je namreč specifičen energent, ki se uporablja za mnogo namenov, zato je skorajda nemogoče določiti, koliko se je porabi zgolj za ogrevanje.

Tabela 3: Poraba energentov v Občini Moravče v letu 2011

	ELKO (l)	UNP (l)	trda goriva (m3)	EE (kWh)	ZP (m3)	SKUPAJ
STANOVANJA						
Energenti	442.170	20.942	8.831	0	0	
MWh	4.532	146	15.895	0	0	20.573
%	22,03%	0,71%	77,26%	0,00%	0,00%	
PODJETJA						
Energenti	n.p.	n.p.	n.p.	n.p.	n.p.	n.p.
MWh	n.p.	n.p.	n.p.	n.p.	n.p.	n.p.
%	n.p.	n.p.	n.p.	n.p.	n.p.	n.p.

JAVNE STAVBE						
Energenti	87.258	n.p.	0	0	0	
MWh	894	n.p.	0	0	0	894
%	100,00%	n.p.	0,00%	0,00%	0,00%	
VSI PORABNIKI						
Energenti	529.428	20.942	8.831	0	0	
MWh	5.427	146	15.895	0	0	21.467
%	25,28%	0,68%	74,04%	0,00%	0,00%	

Vir: vprašalniki

Tabela 4: Raba energije v Občini Moravče za vse porabnike

PORABA TOPLOTNE ENERGIJE MWh		
Stanovanja (brez EE za namene ogrevanja)	20.573	95,83%
Podjetja	0	0,00%
Javne stavbe	894	4,17%
SKUPAJ OGREVANJE	21.467	100,00%
PORABA ELEKTRIČNE ENERGIJE MWh		
Gospodinjiski odjem	5.679	50,31%
Poslovni odjem	5.475	48,51%
Javna razsvetljava	132	1,17%
SKUPAJ PORABA ELEKTRIČNE ENERGIJE	11.287	100,00%
SKUPAJ RABA ELEKTRIČNE + TOPLOTNE ENERGIJE	32.754	

Vir: vprašalniki

Večina gospodinjstev se ogreva s trdimi gorivi (predvsem lesno biomaso) in kurilnim oljem. V javnih stavbah se kot energent večinoma uporablja kurilno olje. Podatkov o podjetjih nismo zbrali; glede na dejstvo, da v občini ni omrežja zemeljskega plina (podjetje Termit d.d. je priključeno na prenosno omrežje zemeljskega plina), lahko sklepamo, da se pretežni del podjetij v občini ogreva s kurilnim oljem.

5.1. Oskrba s toploto

5.1.1. Skupne kotlovnice

V Občini Moravče je ena skupna kotlovnica. Stanovanjsko poslovni objekt na naslovu Vegova 1 ima 577 m² stanovanjskih površin in 501 m² poslovnih prostorov. Kurilna naprava na ekstra lahko kurilno olje ima moč 230 kW, leto izdelave kurilne naprave je 1991.

Sanitarne tople vode v kotlovnici ne pripravljajo centralno, sanitarna topla voda se pripravlja lokalno za vsako stanovanje oziroma poslovni prostor posebej. Ogrevalni sistem ima dve veji. Ena veja je za ogrevanje stanovanj, druga za ogrevanje poslovnih prostorov. Ogrevanje upravljajo s centralno regulacijo na zunanjo temperaturo.

5.1.2. Daljinsko ogrevanje

Daljinsko ogrevanje je sistem ogrevanja, pri katerem se toplota proizvaja v posebnem energetskega objektu - kotlarni. Do posameznih stanovanjskih in ostalih objektov se dovaja po vročevodnem ali toplovodnem omrežju. Predaja toplote iz omrežja v objekt poteka v toplotni postaji. Naprave, ki so

v toplotnih postajah, so v lasti lastnikov stanovanj. O njihovem vzdrževanju in obnovi odločajo lastniki stanovanj. Za upravljanje toplotnih postaj skrbijo lastniki ali upravljavci objektov v njihovem imenu.

Prednosti daljinskega ogrevanja:

- velika zanesljivost oskrbe;
- varno obratovanje in enostavno vzdrževanje;
- strokovno nadziranje in upravljanje;
- optimalna uporaba vložene energije;
- pri odjemalcih ni kotlov in lokalnih emisij škodljivih snovi;
- prihranek prostora - ni potrebna kotlarna;
- manjši investicijski stroški (toplotna postaja je občutno cenejša od kotlarne);
- manjši stroški oskrbe (kotlarna večje moči mora imeti usposobljene strojnike kotlov);
- prijaznejše do okolja, emisija dimnih plinov je nadzorovana;
- udobnejši način ogrevanja.

Slabost je visoka začetna investicija.

Glavni vir pri daljinskem ogrevanju je odpadna toplota iz sproizvodnje elektrike in toplote industrije (kogeneracija), v prihodnosti pa tudi biomasa, geotermalna, solarna ali vetrna energija. Ena glavnih prednosti daljinskega ogrevanja je možnost koristne uporabe različnih tipov odpadne energije, ki obenem predstavlja primarni vir ogrevanja. V primeru nastopa »krize« pomanjkanja ali podražitev energentov zamenjava tisočih individualnih kotlov in pripadajoče instalacije praktično ni mogoča. Sistem daljinskega ogrevanja pa se lahko na drugo vrsto goriva enostavno prilagodi, pri čemer dobava ogrevalne energije porabnikom v ničemer ni motena.

Ena izmed večjih prednosti daljinskega ogrevanja je možnost skladiščenja toplote. Presežek energije je v primeru shranjevanja za krajše časovno obdobje (dan ali teden) shranjen v posebnih akumulatorjih daljinskega ogrevanja, v primeru daljšega, sezonskega shranjevanja, pa v večjih podzemnih prostorih. Mreža daljinskega ogrevanja bo lahko podpirala tudi izkoriščanje presežka ustvarjene sončne energije, bodisi z vračanjem odvečne energije v sistem daljinskega ogrevanja, bodisi s shranjevanjem energije v zasebnih stavbah.

Slika 3: Distribucijska omrežja daljinskega ogrevanja

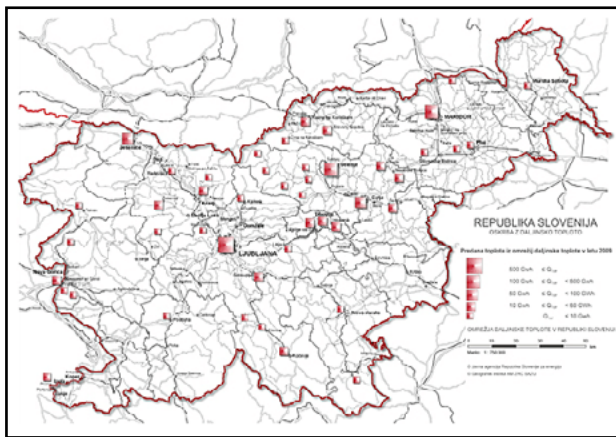

Vir: JARSE

Večji kraji in mesta že imajo zgrajena številna omrežja: cestna, vodovodna, kanalizacijska, električna, telefonska, internetna. In čeprav gradnja omrežja daljinskega ogrevanja vsekakor zahteva natančno planiranje ter sodelovanje različnih nivojev znotraj skupnosti – posameznikov, občine in države, je z vključitvijo v obstoječa omrežja hkrati tudi poenostavljena. Daljinsko ogrevanje torej omogoča različne prilagoditve glede na dogajanje na trgu, potrebe uporabnikov in ugodje, ki ga ti pričakujejo v bodoče. Omogoča izvrstne izkoristke in izjemno sposobnost izkoriščanja tako fosilnih goriv, kakor tudi zelene energije. Daljinsko ogrevanje z novimi potrebami in visoko politično podporo hitro izgublja oznake zastarelosti in postaja sodobni koncept za ogrevanje in hlajenje. Kot tak je tudi odlična razvojna priložnost za vse v tej industriji (Vir: <http://trata.danfoss.com>).

5.1.3. Soproizvodnja toplote in električne energije

Soproizvodnja toplotne in električne energije (SPTE oz. kogeneracija) je skupna proizvodnja električne (in/ali mehanske) energije in koristne toplotne energije v istem procesu iz istega vira primarne energije. Naprave za SPTE se primarno uporabljajo za proizvodnjo električne energije. Ob tem nastaja toplotna energija, ki jo lahko uporabimo za ogrevanje prostorov in sanitarne vode ali za uporabo v tehnoloških procesih. SPTE je zato najbolj primerna za večje stanovanjske objekte ali poslovne prostore.

Naprave dosegajo visok izkoristek goriv in zmanjšujejo izpuste ogljikovega dioksida v okolje. Zaradi doseženega prihranka primarne energije spadajo v razred proizvodnih naprav z visokim izkoristkom. Evropska unija zato v vseh pomembnejših energetskih resolucijah in direktivah sisteme za proizvodnjo toplotne in električne energije skupaj z obnovljivimi viri električne energije obravnava kot prednostno tehnologijo proizvodnje toplotne energije ter spodbuja rabo takšne energije. Številne članice EU so takšne direktive že vključile v svojo zakonodajo.

Kogeneracija bistveno učinkoviteje pretvarja primarno energijo v električno energijo in koristno toploto od loče-

ne proizvodnje elektrike in koristne toplote. Konvencionalna proizvodnja električne energije je v povprečju le 35 % učinkovita. Do 65 % energetskega potenciala se sprosti kot neizkoriščena toplota. Kogeneracija lahko izboljša rezultate učinkovitosti do 55 %.

Kogeneracija in njene prednosti:

- večja učinkovitost pretvorbe energije in njeno uporabo,
- nižje emisije v okolje, zlasti CO₂,
- kjer je gorivo iz biomase in odpadnega materiala (kot so plini iz rafinerije, predelani ali kmetijski odpadki) se lahko gorivo uporabi za kogeneracijo. S tem se poveča stroškovna učinkovitost in zmanjša potreba po odlaganju odpadkov,
- veliki prihranki pri stroških, ki zagotavljajo dodatno konkurenčnost za industrijske in komercialne uporabnike, ter dostopnost uporabe toplote za domače uporabnike.
- priložnost za premik v smeri bolj decentralizirane oblike električne energije. Kogeneracija je zasnovana za potrebe lokalnih potrošnikov, zagotavlja visoko učinkovitost, onemogoča izgube pri prenosu energije in povečuje fleksibilnost. Še posebej pri uporabi zemeljskega plina.
- izboljšana lokalna in splošna zanesljivost oskrbe z energijo. Zmanjšajo tveganje, da lahko potrošniki ostanejo brez dobave električne energije. Poleg tega se zmanjša potreba po gorivu in tako zmanjšuje odvisnost od uvoza - kar je ključni izziv za Evropsko energetske politiko (Vir: <http://www.klima-center.si/kogeneracija/>).

Poleg fosilnih goriv ter bioplina je za soproizvodnjo primereno gorivo tudi lesna biomasa. Če izgoreva direktno, je uporabna zgolj parna turbina. Lesno biomaso lahko uplinimo in tako pridobljen plin uporabimo za zgorevanje v plinskih motorjih ali turbinah.

Sistem za soproizvodnjo s parno turbino vključuje parni kotel, v katerem izgoreva biomasa, pri tem pa nastaja visokotlačna para. V parni turbini se z ekspanzijo visokotlačne pare toplota pretvarja v mehansko energijo. Prednost je ta, da dimni plini ne tečejo direktno skozi turbino, zato lahko v kotlu uporabimo tako rekoč vsa goriva, tudi odpadke.

Soproizvodnja v sedanjem času ni več primerna le za velike sisteme. Trenutno je na slovenskem trgu nekaj ponudnikov naprav za soproizvodnjo, t.i. mikro soproizvodnih sistemov, ki se nameščajo v stanovanjske objekte, šole, gostinske obrate. Najbolj pogost način soproizvodnje je s pomočjo zemeljskega plina, nekaj manj ponudnikov pa ponuja enote na lesno biomaso, natančneje na lesne pelete, s pomočjo katerih gospodinjstvo prispeva k skupni električni bilanci Slovenije.

Na območjih, kjer je prisoten zemeljski plin se uporabniki

lahko odločijo za postavitev soproduktne tudi na zemeljski plin, na ostalih območjih pa naj se spodbuja predvsem ogrevanje na lesno biomaso, kjer se pri odločitvi za ogrevanje na lesne pelete lahko vzpostavi sistem soproduktne na lesno biomaso pri gospodinjstvih oziroma tudi na sekance ali mešano lesno gorivo pri večjih porabnikih toplote ali pri podjetjih, kjer je ostanek pri izdelkih les (mizarstva, žage,...).

Za takšen način pridobivanja električne energije je smiselno, da se odločijo predvsem tisti, ki imajo možnost pasovnega odjema toplote, kar pomeni, da imajo vseskozi bolj ali manj enako količino odjema toplote. S tem se vzpostavi pretežno enakomerno delovanje naprave ter zagotovi tudi njena rentabilnost. Pri manjših hišnih sistemih pa tudi pri večjih je zato v ta namen navadno prigraden hranilnik toplote, s čimer podaljšamo cikel delovanja kogeneracije.

Predlogov za gradnjo tovrstnih sistemov ni, smiselno pa je, da se postrojenja postavljajo za večje toplotne zahteve, kar predstavlja predvsem podjetja, ki toploto potrebujejo skozi celo leto v enakomernem odjemu (t. i. pasovni odjem). Takšne sisteme najpogosteje gradijo lesnopredelovalna podjetja (mizarstva, žage), ki imajo dovolj lastnih lesnih ostankov in lesnih odpadkov, ki jih nato koristijo za ogrevanje ali soprodukcijo. Zunanji videz takšnega obrata je poljuben, odvisno od investitorjevih želja in arhitektovih zamisli, tako, da se lahko vklopijo v okolico.

5.2. Oskrba z električno energijo

Območje Občine Moravče organizacijsko pokriva Elektro Ljubljana d.d.. Z oskrbo ni večjih težav.

5.3. Oskrba z zemeljskim plinom in unp

Čez občino Moravče poteka prenosni plinovod R 26 Krašnja Kresnice na območju Dešna, s katerim upravlja podjetje Geoplin plinovodi d.o.o.

V občini sicer ni razvejanega plinovodnega omrežja, na zemeljski plin je priklopljeno le podjetje Termit d.d., ki se nahaja dobra 2 kilometra od centra Moravč.

6. ANALIZA EMISIJ V OBČINI MORAVČE

6.1. Emisije v občini – individualno ogrevanje

Emisije so produkt, ki nastaja pri zgorevanju različnih energentov, ki najpogosteje izgorevajo v toplotnih motorjih, kotlih ter elektrarnah, kjer so prisotni različni viri fosilnih goriv ali obnovljivih virov. Pri določevanju količine emisij toplogrednih plinov in prahu uporabljamo emisijske faktorje, ki so povzeti po študiji Joanneum Research.

Na letni ravni stanovanja v občini porabijo 20, 53 GWh primarne energije iz različnih elementov, če ne upoštevamo porabe električne energije pri individualnem ogrevanju stanovanj. Posledica porabe energentov so emisije, kot so CO₂, SO₂, NO_x, C_xH_x, CO in prah.

Tabela 5: Emisije v Občini Moravče po posameznih energentih pri ogrevanju stanovanj, 2011

Gorivo	Primarna energija v MWh/ leto	Primarna energija v TJ/ leto	CO ₂	SO ₂	NO _x	C _x H _y	CO	Prah
ELKO	4.532	16	1.207.389	783	653	98	734	82
UNP	146	1	28.818	2	52	3	26	1
Les	15.895	57	0	629	4.864	4.864	137.333	2.003
ZP	0	0	0	0	0	0	0	0
R. pre-mog	0	0	0	0	0	0	0	0
Skupaj	20.573	74	1.236.208	1.414	5.569	4.965	138.093	2.085

Vir: izračun na podlagi zbranih podatkov in privzetih predpostavk in emisijskih vrednosti pri rabi posameznih energentov.

Na osnovi porabe posameznih energentov za ogrevanje stanovanj smo izračunali posamezne emisije. Spodnji graf prikazuje količine posameznih emisij, ki so jih leta 2011 ustvarila stanovanja v občini za ogrevanje svojih stanovanj.

Graf 6: Skupne emisije v Občini Moravče pri ogrevanju stanovanj

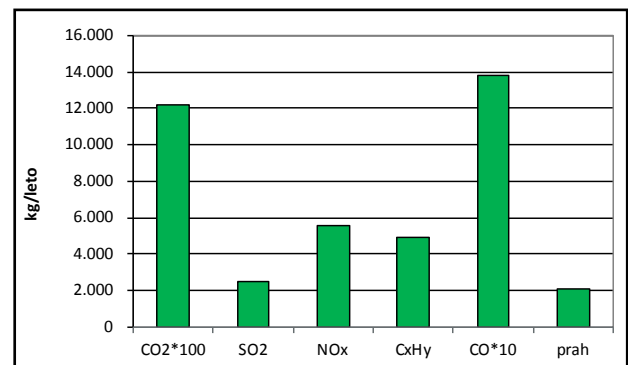

Vir: izračun na podlagi zbranih podatkov, privzetih predpostavk in emisijskih vrednosti pri porabi posameznih energentov

6.2. Emisije vseh porabnikov v Občini Moravče

V tem poglavju so prikazane emisije, ki jih s svojo porabo energentov povzročajo stanovanja, podjetja* in javne stavbe. Struktura nakazuje najpogostejše načine ogrevanja posameznih skupin porabnikov.

Tabela 6: Delež emisij v Občini Moravče, 2011

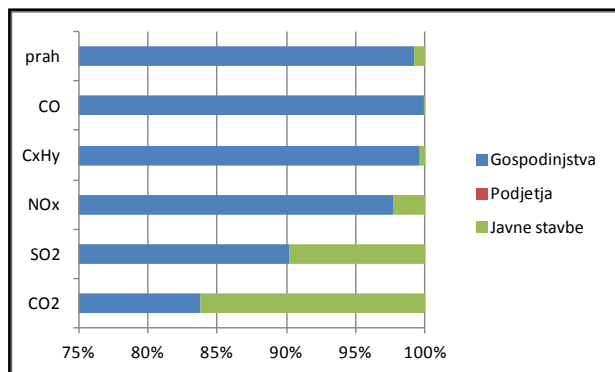

Vir: izračun na podlagi zbranih podatkov in privzetih predpostavk in emisijskih vrednosti pri rabi posameznih energentov.

*podatkov za podjetja nismo pridobili.

6.1. Emisije, nastale zaradi porabe električne energije

Skupnim emisijam iz ogrevanja in tehnoloških procesov moramo dejansko prišteti še emisije, nastale zaradi porabljenе električne energije. Raba električne energije namreč posredno močno onesnažuje ozračje, saj je velik delež električne energije v Sloveniji proizveden iz fosilnih goriv. Leta 2009 je bilo, na primer, v slovenskih termoelektrarnah proizvedene kar 38,2 % celotne, v Sloveniji proizvedene električne energije v tem letu (Vir: Energetska bilanca RS 2009).

Z letno porabo 112, 8 GWh električne energije na območju občine Moravče v letu 2011 se je ustvarilo več kot 5.600 ton emisij CO₂.

7. ŠIBKE TOČKE OSKRBE IN RABE ENERGIJE

Šibke točke so področja rabe in oskrbe z energijo, kjer so na osnovi analize trenutnega stanja možna izboljšanja.

7.1. Stanovanja - ogrevanje

- V letu 2011 se s trdimi gorivi ogreva 77,41 % stanovanj v občini Moravče, delež uporabe ekstra lahkega kurilnega olja za ogrevanje je 21, 53 %

Poraba kurilnega olja povzroča večje emisije plinov, kot poraba npr. zemeljskega plina. Pri tem gre za individualno rabo tega energenta, kar pomeni individualna kurišča, ki so večkrat slabo vzdrževana, s tehnološko zastarelimi kotli, kar povzroča prenizke izkoristke in preveliko porabo kurilnega olja.

[Cilj: Zmanjšanje rabe kurilnega olja za ogrevanje na 10 % do leta 2021 in s tem zmanjšanje emisij.]

- V Občini Moravče je bilo po ocenah dimnikarstva 60 % kurilnih naprav na trda goriva starih med deset in dvajset let, 20 % pa nad 20 let. 50 % kurilnih naprav na kurilno olje je starih od deset do dvajset let, 27 % pa nad dvajset let.

Iz energetskega vidika je smiselno zamenjati kotle, ki so starejši od 15 let.

[Cilj: Spodbujanje zamenjave dotrajanih kurilnih naprav.

- Za Občino Moravče ni podatkov, koliko individualnih objektov ima solarne sisteme in toplotne črpalke ter kotle na lesno biomaso.

[Cilj: Spodbujanje vgradnje solarnih sistemov in toplotnih črpalk za pripravo sanitarne tople vode in sistemov na lesno biomaso za ogrevanje v individualnih objektih.]

7.2. Javne stavbe

Splošne šibke točke v javnih stavbah v Občini Moravče so naslednje:

- okna/vrata so potrebna zamenjave,
- ni termostatskih ventilov,
- slaba izolacija kotlovnice,
- nezadostna izolacija podstrešja,
- ogrevalni sistem je zastarel,
- razsvetljava je potratna.

[Cilj: Povečanje energetske učinkovitosti v občinskih javnih stavbah: povprečno energijsko število javnih stavb leta 2021 ne bo presegalo 100 kWh/m²/leto].

7.3. Oskrba s toploto iz skupnih kotlovnice

V Občini Moravče je ena skupna kotlovnica. Kurilna naprava je letnik 1991, energent je kurilno olje.

[Cilj: Zamenjava dotrajane kurilne naprave. Preveri se lahko tudi možnost priklopa na DOLB Moravče.

7.4. Javna razsvetljava

Podatkov upravljavca nismo prejeli.

Uredba o mejnih vrednostih svetlobnega onesnaževanja okolja (Ur. l. RS, št. 81/2007) v 5. členu določa, da letna poraba električne energije vseh svetilk, ki so na območju posamezne občine vgrajene v razsvetljava občinskih cest in razsvetljava javnih površin, ki jih občina upravlja, izračunana na prebivalca s stalnim ali začasnim prebivališčem v tej občini, ne sme presegati ciljne vrednosti 44,5 kWh².

- Letna poraba električne energije vseh svetilk na območju Občine Moravče, izračunana na podlagi podatkov Elektro Ljubljana d.d., znaša 26,28 kWh na prebivalca, torej ne presega ciljne vrednosti.

²podatek o porabi električne energije na prebivalca ni najbolj relevanten podatek za določevanje energetske učinkovitosti. Navezuje se na predvsem na Uredbo o mejnih vrednostih svetlobnega onesnaževanja okolja (Ur. l. RS, št. 81/2007), ki ni izrazito energetsko učinkovito naravnana.

7.5. Promet

Šibke točke na področju prometa v Občini Moravče:

- ni evidentiranih kolesarskih stez;

7.6. Podjetja

V Občini Moravče ni velikih, energetske intenzivnih podjetij.

[Cilj: Vsa večja podjetja v občini naj opravijo energetski pregled do leta 2021].

7.7. Oskrba z zemeljskim plinom

Čez Občino Moravče poteka prenosni plinovod R 26 Krašnja Kresnice na območju Dešna, s katerim upravlja podjetje Geoplin plinovodi d.o.o. V občini pa ni razvejanega plinovodnega omrežja.

7.8. Oskrba z električno energijo

Poraba električne energije na gospodinjstvo je leta 2011 v Občini Moravče znašala 3.368 kWh, poraba električne energije na prebivalca pa 1.128 kWh.

8. OCENA PREDVIDENE OSKRBE IN RABE ENERGIJE IN NAPOTKI ZA PRIHODNJO OSKRBO Z ENERGIJO

Občina mora poskrbeti za celotno oskrbo z energijo za vse porabnike. Opredeljene mora imeti usmeritve, koncepte in se jih pri urejanju tega področja tudi držati. S tem se zagotovi, da je oskrba načrtovana, nadzorovana in okoljsko čim bolj sprejemljiva. Občina Moravče mora pri načrtovanju bodoče energetske oskrbe upoštevati: trenutne načine oskrbe, ki temeljijo pretežno na individualnem konceptu, potencial lokalnih obnovljivih virov energije, tipe obstoječih porabnikov na posameznih območjih in predvidene novogradnje – glede na lokacijo, velikost, tipe porabnikov.

Energetska politika občine naj bi vodila v smeri uporabe okolju prijaznih in obnovljivih virov energije, hkrati pa čim manjše porabe energije oziroma k njenemu varčevanju. V tem kontekstu je smiselno zamenjevati individualne sisteme z večjimi skupinskimi in spodbujati soproizvodnjo toplote in električne energije. Kjer je gostota poselitve visoka, je potrebno poskrbeti za organizirano celotno oskrbo (priklop na skupno kotlovnico itd.). S tem se poskrbi za nadzor nad oskrbo in kurilnimi napravami.

Občina lahko določi prioritarno oskrbo. To lahko naredi s sprejetjem pravilnika o načinu ogrevanja na njenem območju, s katerim predpiše vrstni red pri izbiranju načina ogrevanja. Prav tako lahko občina sprejme odlok, ki določa obvezen priklop na skupno kotlovnico s še prosto kapaciteto. Za večje skupne kotlovnice, ki ogrevajo več stavb, se izdelajo načrti posodobitev oziroma potrebnih sanacij. Tudi pri tem se upošteva okoljski vidik, kar pomeni prehod na energent,

ki povzroča manjše onesnaževanje (npr: v kolikor se kotlovnica nahaja ob plinovodu, se predlaga priklop na plinovod; preuči se možnost prehoda na lesno biomaso).

Za celotno območje občine se lahko predvidijo načini oskrbe. Pri tem naj se upošteva kakšen tip oskrbe je morebiti že prisoten na tem območju, kakšni tipi porabnikov energije so na obravnavanem območju, kakšne tipe porabnikov se načrtuje v prihodnosti na tem območju itd.

Za pripravo splošnih usmeritev je območje občine smiselno razdeliti na dve območji:

- strnjeno urbano območje (območje 1),
- ruralno območje (območje 2).

Za **območje 1** se svetuje centraliziran način oskrbe, to je gradnja skupnih kotlovnice, kjer je to mogoče. Oskrbo v večjih poslovnih sklopih se ureja centralizirano, saj se poleg toplotnih potreb pojavljajo tudi večje potrebe po drugih vrstah energije. Glede obnovljivih virov so na tem območju smiselne predvsem spodbude za izrabo sončne energije in lesne biomase.

Za **območje 2** je prioritarno spodbujanje individualne izrabe obnovljivih virov energije: sončne energije, toplotnih črpalk in individualnih sistemov ogrevanja z lesno biomaso.

Na obeh območjih se spodbuja izvajanje ukrepov učinkovite rabe energije.

Določijo se območja, kjer je mogoča oskrba, ki temelji na obnovljivih virih energije. Ta oskrba upošteva spodbujanje prehoda od ogrevanja s fosilnimi gorivi na ogrevanje z obnovljivimi viri energije (lesna biomasa, bioplin, sonce itd.), spodbujanje prehoda od individualnega ogrevanja k skupnemu, zamenjavo dotrajanih kotlov na drva s tehnološko dovršenimi kotli na lesne sekance ali pelete z visokim izkoristkom, spodbujanje k uvajanju ukrepov učinkovite rabe energije v stavbah in na ogrevalnih sistemih itd.

Seveda se obnovljivi viri energije za oskrbo z energijo uvajajo na območjih in pod pogoji, ki omogočajo njihovo učinkovito izkoriščanje. Ogrevanje na lesno biomaso je zaželeno, potrebno pa je poskrbeti, da se les uporablja čim bolj učinkovito, na primer, v novih tehnološko dovršenih kotlih na lesne sekance, pelete, drva itd. Poleg tega je potrebno razmisliti o možnostih skupinskega ogrevanja, to je o postavitvi mikrosistemov ogrevanja na lesno biomaso, ob morebitnem večjem lesnem viru.

Individualno ogrevanje se zelo dobro dopolnjuje tudi z individualno izrabo sončne energije preko sprejemnikov sončne energije (kolektorjev). Pri novogradnjah je smiselno upoštevati možnost ogrevanja na sončno energijo, še večkrat pa pride v poštev priprava tople sanitarne vode s pomočjo sončne energije.

8.1. Zemeljski plin

Čez Občino Moravče poteka prenosni plinovod R 26 Krašnja Kresnice na območju Dešna, s katerim upravlja podjetje Geoplin plinovodi d.o.o. V občini pa ni razvejanega plinovodnega omrežja. V občini pa ni razvejanega plinovodnega omrežja.

8.2. Električna energija

Podatkov nismo prejeli.

8.3. Predvideno povečanje rabe energije za ogrevanje v Občini Moravče

Za izračun prihodnje rabe energije v posameznih objektih in za vse predvidene novogradnje skupaj, bi potrebovali več podatkov (o površinah objektov, porabnikih, predvideni dejavnost v posameznih objektih). Poudariti velja, da bo dejanska širitev rabe energije, predvsem pri večjih uporabnikih, v veliki meri odvisna tudi od tehničnih rešitev oziroma učinkovitosti oskrbe pri teh uporabnikih.

Predlaga se vnos dopolnitev OPN glede prioritarnih načinov oskrbe z energijo na območju občine Moravče.

Na splošno mora veljati naslednji prioritarni vrstni red energentov in načinov ogrevanja: obnovljivi viri energije, daljinska toplota, zemeljski plin, utekočinjeni naftni plin. Ekstra lahko kurilno olje se lahko uporablja kot energent le v primeru, ko investitor s posebno študijo argumentira, zakaj ne more uporabiti drugih – prednostnih energentov.

8.4. Napotki pri energetske oskrbi novogradenj

Iz energetskega stališča so pomembne površine, kjer se porablja energija v različne namene (ogrevanje, industrijska raba itd.), torej stanovanjske površine, površine za centralne in družbene dejavnosti, površine za proizvodnjo itd. Ta področja imajo svoje značilnosti pri rabi energije, kar je potrebno upoštevati tudi v fazi načrtovanja novogradenj.

Že v fazi sprejemanja načrtov za večje sklope novogradenj je potrebno predvideti celostno oskrbo z energijo na posameznih območjih. To pomeni, da je potrebno načrtovati skupne sisteme ogrevanja z eno kurilno napravo, ki bodo nadomestile sicer morebitne številne posamezne kurilne naprave, ki so tako ekološko kot tudi ekonomsko manj sprejemljiva rešitev. Pri večjih sklopih je potrebno preučiti tudi možnosti kogeneracije (toplota, električna energija) ali trigeneracije (toplota, hlad, električna energija). Predvsem pa je potrebno pred odločitvijo o energetske oskrbi vsake novogradnje pretehtati ekonomske in tehnične možnosti uvajanja obnovljivih virov energije, to je npr: izraba sončne energije, uvajanje ogrevanja na lesno biomaso itd.

Pri morebitni izgradnji plinovodnega omrežja je smiselno, da se čim več porabnikov priključi na sistem. Predvsem velja to za velike industrijske porabnike energije. Občina lahko

prikllope spodbudi z akcijo informiranja porabnikov energije o možnostih, ki jih zemeljski plin prinaša. Porabnike energije je potrebno informirati tudi o tem, da je nesmiselno na istem področju podvajati načine oskrbe. V teh primerih lahko prihaja do zelo potratnega načina oskrbe enega objekta z dvema različnima energentoma (npr. zemeljski plin je v objektu in se uporablja samo za kuhanje, medtem ko se objekt ogreva na ELKO ipd.).

Ključnega pomena za razvoj SPTE sistemov je razmerje med cenami električne energije in gorivi (npr: zemeljskim plinom). V slovenski proizvodnji je v Sloveniji proizvedeno 7,5 % električne energije glede na bruto porabo. Delež toplote, pridobljene s SPTE, je precej večji, saj poskrbi za 25 % porabe (Vir: Urbančič, Merše, Lah: Perspektive slovenske proizvodnje toplote in električne energije v Sloveniji).

8.5. Primerjava energentov

Ko se odločamo, kateri energent bomo uporabili za ogrevanje ali druge namene, moramo upoštevati tudi globalne trende pridobivanja in rabe energije. V njih se namreč odražajo cene energentov, ki vplivajo na individualne in poslovne energetske odločitve. Na cene energentov vplivajo številni faktorji, kot so razpoložljivost energenta, obdavčevanje, subvencije itd. Ti faktorji bodo v prihodnosti delovali v smeri povečevanja cen fosilnih goriv in energije, ki je proizvedena iz fosilnih goriv.

Trenutne cene energije ne zajemajo celotnih družbenih stroškov, saj pogosto ne upoštevajo posledic proizvodnje in rabe energije za človekovo zdravje in okolje. Te eksterne stroške za električno energijo lahko ocenimo na približno 1 - 2 % bruto domače proizvodnje EU, kažejo pa, da v proizvodnji energije prevladujejo onesnažujoča fosilna goriva. Šesti okoljski akcijski program poudarja potrebo po konsolidiranju teh eksternih stroškov. Po tem programu naj bi se vpeljala kombinacija sredstev, ki bi vključevala tudi ukrepe davčne politike, npr.: okoljski davek ali spodbude ter pregled subvencij, ki dejansko nasprotujejo učinkoviti in sonaravni rabi energije, in njihova postopna ukinitve (Vir: Energija in okolje v EU, Evropska agencija za okolje, 2002), kar pomeni rast teh cen v prihodnosti.

Graf 7: Gibanje maloprodajne cene kurilnega olja v RS do januarja 2012

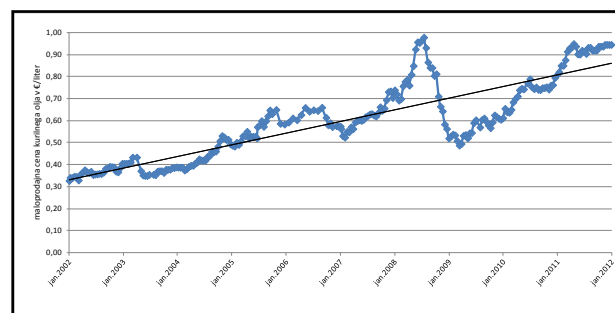

Vir: interne raziskave

8.5.1. Prednosti in slabosti energentov

Tabela 7: prednosti in slabosti posameznih energentov

prednosti	slabosti
UTEKOČINJENI NAFTNI PLIN	
Neodvisnost od omrežja.	Visoka cena ogrevanja.
Izgoreva brez ostankov, nastaja najmanj okolju škodljivih snovi.	
Naprave za ogrevanje so majhne in tihe, za shranjevanje ni potreben dodaten prostor v hiši.	
Če se načrtuje prehod na ZP, je odločitev za UNP racionalna. Ob zamenjavi energenta bodo stroški prilagoditve minimalni.	
Cenovno ugodna kurilna oprema.	
ZEMELJSKI PLIN	
Naprave za ogrevanje z zemeljskim plinom so majhne in tihe, za shranjevanje plina ni potreben dodaten prostor v hiši saj je objekt priključen na plinovod.	Visoka cena ogrevanja.
Zemeljski plin zgoreva brez ostankov in pri tem nastaja tudi najmanj okolju škodljive snovi.	
Cenovno ugodna kurilna oprema.	
Stranke so priključene na omrežje in niso neodvisne.	
PELETI	
Avtomatizirano delovanje – polž dovaja energent iz zalogovnika v kurišče.	Visoka začetna investicija.
Cena ogrevanja je nekje v sredini glede na ostale energente.	
Energent je CO ₂ nevtralen.	
Energent se proizvaja tudi v Sloveniji (ostanki pri predelavi lesa).	
Visok izkoristek sistema za ogrevanje.	
SEKANCI	
Za več stanovanjske hiše oziroma za večje sisteme.	Visoka začetna investicija.
Avtomatizirano delovanje – polž dovaja energent iz zalogovnika v kurišče.	Potreben večji pokrit prostor za hranjenje suhih sekancev.
Energent je CO ₂ nevtralen.	
Nizka cena ogrevanja.	
Priprava energenta je lokalna – dostopna cena sekalnikov .	
Energent se pripravlja iz lesnih ostankov (grmovje, veje...).	
DRVA	
Prihodek za energent ostaja v bližnji okolici – ali gorivo pripraviš sam.	Delo pri kurjenju.
Energent je CO ₂ nevtralen.	
Pri novejših kotlih je visok izkoristek.	
Nizka cena ogrevanja.	
DALJINSKO OGREVANJE	
Nižja investicija v toplotno podpostajo v primerjavi z kotlom.	Posameznik se ne more sam odločiti, kdaj bo začel ogrevati.
Toplotna postaja ne zaseda veliko prostora v objektu.	
Plačevanje porabe po števcu.	
Ni neposrednih stroškov za vzdrževanje opreme.	
ELEKTRIČNA ENERGIJA	
Nizka cena ogrevanja.	Predragocena za ogrevanje.
Nizka investicija.	Velik izpust CO ₂ .

8.5.2. Primerjava cen energentov

Spodnji graf prikazuje primerjavo stroškov ogrevanja enodružinske hiše. Uporabljena je metodologija izračuna stroškov ogrevanja, ki upošteva naslednje predpostavke: priključna moč 25 kW, količina letno proizvedene toplote 30.000 kWh, povprečni letni izkoristek sistema 98 %, poleg stroška goriva se upošteva tudi strošek amortizacije opreme.

Najdražji energent za ogrevanje je utekočinjeni naftni plin, sledita mu kurilno olje in zemeljski plin. Lesna goriva so cenejša, vendar je investicija v kotel in pripadajoče naprave pri, denimo, lesnih sekancih bistveno višja kot pri kurilnem olju. Zaradi visokih izkoristkov sodobnih kotlov na lesno biomaso in cenejšega goriva je ogrevanje s katerikoli lesnim gorivom s sodobnimi kotli cenejše od ogrevanja s fosilnimi gorivi.

Graf 8: Primerjava stroškov ogrevanja enodružinske hiše v €/MWh

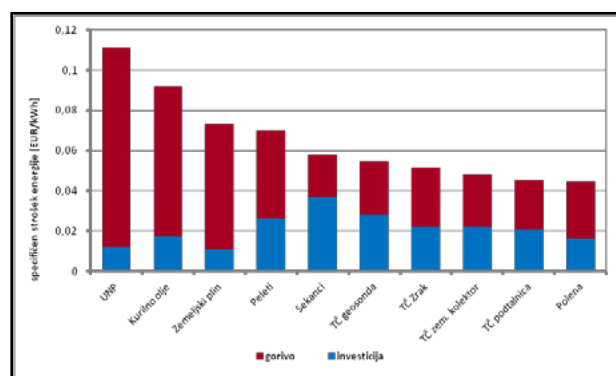

Vir: lastni izračuni

9. ANALIZA POTENCIALOV UČINKOVITE RABE ENERGIJE

9.1. Stanovanja

Raba energije v stanovanjih je odvisna od različnih dejavnikov: lege bivališča, starosti hiš, načina gradnje in izolacije, načina ogrevanja in vrste energijskih virov, števila porabnikov električne energije, življenjskega sloga itd.

Analiza energijske bilance povprečne enodružinske hiše pokaže, da se največ energije dovaja v objekt z ogrevanjem (82 %), ostali del dovedene energije pa so sončni pritoki skozi okna (12 %) in notranji viri toplote (6 %). Če analiziramo rabo končne energije, odpade na ogrevanje 76,5 %, na pripravo sanitarne tople vode 11 %, gospodinjstne aparate in ostale hišne naprave 10 % in razsvetlavo 2,5 % (Vir: Prihranki energije pri posodobitvi ogrevanja in energetske obnovi ovoja stavbe).

Spodnja tabela prikazuje, da je v starejših objektih povprečna poraba toplotne energije letno presežala 200 kWh/m²/leto.

Tabela 8: Raba energije za ogrevanje pri različno starih stanovanjskih objektih v kWh/m²/leto

Leto gradnje stavbe	do 1965	do 1968	do 1977	do 1983	do 1990	do 1995	po 2002
Enodružinski objekt	> 200	150	140	120	120	90	60 - 80
Večstanovanjski objekt	> 180	170	130	100	100	80	70

Vir: Prihranki energije pri posodobitvi ogrevanja in energetske obnovi ovoja stavbe

V nadaljevanju navajamo nekaj investicijskih ukrepov, ki pomenijo povečanje učinkovitosti rabe energije v stavbah. Investicije imajo različne vračilne dobe. Posegi na ogrevalnem sistemu so običajno cenejši in se povrnejo v krajšem času, posegi na nivoju stavbe pa so dražji in zahtevajo tudi daljšo vračilno dobo. Za zanimive naložbe v energetske obnovo stavb veljajo tiste z dobo vračanja, krajšo od 10 let. Na splošno velja, da z izvedbo teh ukrepov dosežemo do 30 % skupnih energijskih prihrankov v stavbi. Navedeni prihranki so seveda informativni.

- Tesnjenje oken. V slabo izoliranih stavbah predstavljajo toplotne izgube zaradi prezračevanja okoli 1/3 vseh toplotnih izgub. S tesnjenjem oken lahko v stavbah prihranimo od 10 do 15 % energije za ogrevanje. Vračilna doba namestitve tesnil je od enega do dveh let.
- Toplotna izolacija podstrešja. S toplotno izolacijo podstrešja je mogoče prihraniti od 7 do 12 % energije za ogrevanje. Višina investicije je odvisna tudi od vrste in kvalitete izolacijskega materiala.
- Pregled instalacij ogrevanja objektov. Celotno instalacijo ogrevanja je potrebno preveriti in evidentirati dejansko stanje. Potrebno je pregledati posamezna ogrevala, ki so se menjavala in ugotoviti, če so se spremenile hidravlične razmere razvoda toplote (npr., če je bil dodan prizidek, katerega centralno ogrevanje je bilo izvedeno z razširitvijo ogrevalnega sistema).
- Hidravlično uravnoteženje ogrevalnega sistema in vgradnja termostatskih ventilov. Naloga hidravličnega uravnoteženja ogrevalnega sistema je, da vsako ogrevalo dobi ustrezen pretok. Ustrezen pretok zagotavljajo dušilni ventili za posamezne ogrevalne veje, dvizhne vode in ogrevala. Problemi nastajajo, ko so nekateri prostori v stavbi premalo ogreti, drugi pa preveč. V pretopljenih prostorih se odpirajo okna in v premrzlih prihaja do potrebe dodatnega ogrevanja z npr. kaloriferji. Z vgradnjo avtomatskih regulacijskih ventilov za hidravlično uravnoteženje ogrevalnega sistema je mogoče znižati porabo energije za okoli 5 do 10 %. Vračilna doba hidravličnega uravnoteženja centralnega ogrevalnega sistema je v povprečju tri do štiri leta. Termostatski ventili omogočajo nastavitve temperature v posameznem prostoru v skladu z željami uporabnika. Termostatski ventili dobro delujejo

v sistemih, ki imajo izvedeno centralno regulacijo temperature in so ustrezno hidravlično uravnoteženi. Ukrep mora biti strokovno izveden. Potrebna je študija izvedljivosti, kjer so na strokovni podlagi določene karakteristike predvidenih ukrepov.

- Ureditev centralne regulacije sistemov. S centralnim sistemom regulacije ogrevalnega medija v odvisnosti od zunanje temperature dosežemo izenačene temperaturne pogoje za vsa ogrevala v stavbi. Na ta način se zmanjšajo toplotne izgube razvodnega omrežja, zagotovljeno je učinkovito delovanje lokalne regulacije na ogrevalih, obenem pa je mogoče skrajšati čas obratovanja ogrevalnih sistemov glede na namembnost stavbe in bivalne navade uporabnikov (npr: nočna prekinitve ogrevanja). Skupni prihranki energije znašajo 20 % in več glede na predhodno stanje. Vračilna doba je okoli enega leta pri velikih sistemih.
- Zamenjava kurilnih naprav. Iz energetskega vidika je smiselno zamenjati kotle, ki so starejši od 15 let. Starejši kotli imajo zaradi svoje dotrajanosti in tehnološke zastarelosti bistveno višje škodljive emisije v dimnih plinih ter nižje izkoristke. Pri zamenjavi kotla je treba še enkrat natančno določiti potrebno toplotno moč kotla, saj so v Sloveniji kotli večinoma predimenzionirani. Cene kotlov so odvisne od tipa kotla, velikosti in dobavitelja.
- Toplotna izolacija zunanjih sten. Zaradi velikosti investicije je smiselno toplotno izolirati zidove stavbe v primeru, ko je potrebno obnoviti fasado. Stroški dodatne izolacije predstavljajo le okoli 10 % vseh stroškov sanacije. V tem primeru se nam investicija povrne že v treh do štirih letih. Priporočena debelina izolacije je 12 centimetrov in več.
- Zamenjava oken. Zamenjava oken je nekoliko dražji ukrep. Z vidika energetske učinkovitosti morajo imeti okna nizkoemisijsko zasteklitev z argonskim polnjenjem (dvojne »termopan« zasteklitve). Prihranek energije pri ogrevanju znaša tudi do 20 %. V primeru, da bi se za zamenjavo oken odločili zgolj zaradi energetskih prihrankov, bi se investicija povrnila v več kot 20 letih. Ko je dotrajana okna v vsakem primeru potrebno zamenjati, pa se investicija povrne prej kot v osmih letih.
- Zmanjšanje stroškov za električno energijo. Prvi ukrep za znižanje stroškov, je izbira med enotarifnim in dvotarifnim sistemom merjenja in obračunavanja električne energije za gospodinjski odjem. V primeru, da znaša delež odjema električne energije v času visoke tarife več kot 60 % skupne rabe, je smiselno preiti na enotarifni sistem. S tem preprostim ukrepom je mogoče doseči pomembno znižanje stroškov za porabo električne energije ob siceršnji nespremenjeni rabi. V primeru dvotarifnega sistema je smiselno uporabljati električne naprave in aparate v času nižje tarife. Poleg osveščanja porabnikov je smiselno

vgraditi časovno preklapno avtomatiko, ki vkaplja električne grelnika za pripravo sanitarne vode samo v času nižje tarife. Sodobni električni aparati porabijo bistveno manj električne energije ob enakem učinku (npr: hladilniki, varčne žarnice, itd).

- Eden od možnih načinov, kako priti do bistvenih prihrankov energije, je tudi ogrevanje s toplotno črpalko.

9.2. Javne stavbe

9.2.1. Energetsko knjigovodstvo

Energetsko knjigovodstvo omogoča celovit pregled rabe energije v posameznih javnih stavbah, hitro odpravljanje bistvenih odstopanj, optimizacijo energetskih procesov in učinkovito ovrednotenje podatkov o rabi energije.

9.2.2. Občinski energetski upravljavec

Pogoj za uspešno implementacijo lokalnega energetskega koncepta je določitev odgovornih oseb, zadolženih za izvedbo ukrepov iz akcijskega načrta. Za izvajanje lokalnega energetskega koncepta skrbi: lokalna energetska agencija ali občinski energetski upravljavec.

9.2.3. Pogodbena znižanje stroškov za energijo

Občina lahko pri stavbah, kjer so potrebne celovitejše investicije v ukrepe učinkovite rabe energije uporabi koncept pogodbenega zagotavljanja prihranka energije. Koncept pogodbenega financiranja ima to prednost, da proračun občine ni obremenjen z visoko investicijo, pač pa občina investirana sredstva povrne izvajalcu s periodičnim plačilom pogodbene cene. Plačila so lahko plačilo izvajalcu za dobavljeno energijo ali pa njegov delež v privarčevanih stroških za energijo.

Poznamo dve osnovni vrsti pogodbenega znižanja:

- pogodbeno zagotavljanje oskrbe z energijo, ki je namenjeno investicijam v nove, nadomestne in dopolnilne naprave za oskrbo z energijo.
- pogodbeno zagotavljanje prihranka energije, ki združuje investicije v ukrepe učinkovite rabe energije na vseh področjih njene rabe v stavbah.

9.3. Podjetja

9.3.1. Energetski pregledi

Občina lahko s promocijo in s pomočjo subvencij za energetske preglede spodbuja učinkovitejšo rabo energije v podjetjih in organizacijo energetskega upravljanja. V podjetjih, kjer nimajo energetskega upravitelja, se lahko z energetskim pregledom organizira energetsko upravljanje in postavi prioritete aktivnosti za izboljšanje energetske učinkovitosti v podjetju.

9.4. Javna razsvetljava

Sprejetje strategije razvoja javne razsvetljave je za občino eden najpomembnejših dokumentov, saj je podlaga za sprejemanje odločitev za zmanjšanje rabe energije za javno razsvetlavo. Strategija podaja analizo trenutnega stanja, ki je osnova za določitev ukrepov za upravljanje in vzdrževanje javne razsvetljave., izdelavo načrta razsvetljave in obratovalnega monitoringa ter akcijski načrt z investicijskimi, organizacijskimi in tehničnimi ukrepi za optimizacijo stanja javne razsvetljave.

10. POTENCIALI OBNOVLJIVIH VIROV ENERGIJE

10.1. Lesna biomasa

Povečevanje gozdnih površin oziroma tako imenovano zaraščanje opuščeni kmetijskih zemljišč v Sloveniji se po več kot 130 letih – leta 1875 je gozd poraščal le 36,4 % površine današnje Slovenije – očitno zaključuje. Z upoštevanjem na novo izdelanih gozdnogospodarskih načrtov gospodarskih enot (GGE), v katerih se odraža dogajanje v gozdovih skozi celo preteklo desetletje, se je površina gozda prvič zmanjšala, in sicer za 935 ha ter znaša 1.185.169 ha oziroma 58,5 % površine Slovenije (Vir: Poročilo Zavoda za gozdove Slovenije o gozdovih za leto 2010).

Občina Moravče ima 51,5 % svoje površine pokrite z gozdovi. Z lesom se ogreva 49 % individualnih stanovanj. Skupna površina gozdov v občini znaša 3.160 ha, kar na prebivalca predstavlja 0,7 ha. Skoraj 98 % gozdov v občini je v zasebni lasti. Največji možni posek v občini Moravče je po podatkih Zavoda za gozdove Slovenije 11.538 m³/leto, realizacija največjega možnega poseka pa je 5.788 m³ (Vir: <http://www.biomasa.zgs.gov.si/>).

10.2. Bioplin

10.2.1. Teoretični potencial bioplina v občini

Po podatkih Ministrstva za kmetijstvo, gozdarstvo in prehrano je v občini Moravče 3.246 glav velike živine (GVŽ), od tega 3.174 GVŽ predstavlja govedo, 9 GVŽ predstavljajo prašiči in 64 GVŽ drobnica. Če upoštevamo še ocenjeni potencial bioplina iz ostankov poljščin, je skupni letni potencial bioplina nekaj več kot 5,2 mio m³. Če bi ves bioplin pretvorili v električno energijo v sproizvodnji električne energije in toplote, bi lahko teoretično proizvedli približno 11,50 Gwhel.en na leto.

Tabela 9: Maksimalni celotni potencial bioplina v Občini Moravče

Vir bioplina	Število, količina	Potencial bioplina v m ³ /leto
GVŽ	3.246	1.511.719
Pšenica (t/ha)	171	51.233
Ječmen (t/ha)	81	24.330

Koruza za zrnje (t/ha)	1.008	403.152
Silažna koruza (t/ha)	5.916	3.253.635
Sladkorna pesa (t/ha)	0	0
SKUPAJ	10.422	5.244.069

Vir: interni izračuni

10.3. Sončna energija

Na področju Slovenije je potencial sončne energije dokaj enakomeren in razmeroma visok. V povprečju je npr. za 10 % višji kot v Nemčiji. Na letnem nivoju je razlika med najbolj osončeno Primorsko in najmanj osončenimi področji le 15 %. Povprečna letna vrednost za Slovenijo je 1.100 kWh vpadle sončne energije na m² horizontalne površine. Natančnejše vrednosti in geografsko porazdelitev prikazuje spodnja slika. Jakost sončnega obsevanja je izražena v MJ na m² (1 kWh = 3,6 MJ).

Sončne elektrarne

V Občini Moravče je po podatkih Slovenskega portala za fotovoltaike ena sončna elektrarna, in sicer Mala fotonapetostna elektrarna Spina moči 20,5 kW, ki obratuje od leta 2010.

Slika 4: Letno globalno sočno obsevanje Slovenije

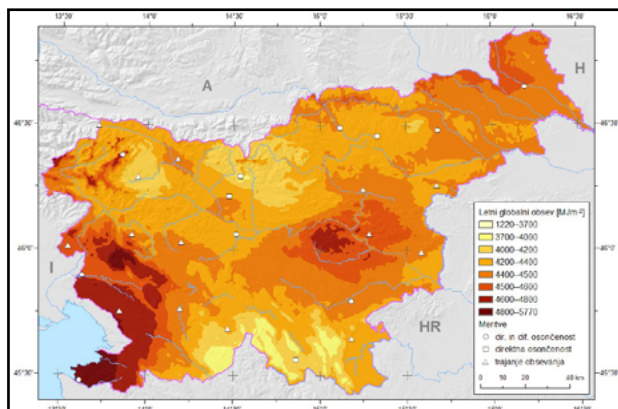

Vir: <http://www.geo-zs.si/>

10.3.1. Območja sončnega potenciala

Za dobro in nemoteno delovanje sončne elektrarne je potrebno zadostiti osnovnim pogojem postavitve. Za slovensko območje velja, da je optimalen naklon modulov glede na horizontalno površino med 30 in 35° ter njihova usmerjenost proti azimutu (južna usmeritev).

Drugi pogoj za postavitve sončne elektrarne je ta, da ne sme biti senčena. To pomeni, da pred njo ne sme biti ovir, kot so drevesa, stavbe in dimniki, ki zastirajo direktno sončno svetlobo in s tem onemogočajo maksimalni izplen energije. Poleg tega sončne elektrarne navadno ni dobro postavljati v kotlinskih predelih, ker lahko okoliški teren zmanjšuje letno trajanje osončenja na površini elektrarne, zato so za postavitve nekoliko bolj primerni hribovi, ki nima-

jo okoliških ovir.

Navadno so fotovoltaični paneli pritrjeni na kovinsko podkonstrukcijo, ki mora imeti optimalni naklon. Dejanska postavitve panelov (pokončno ali ležeče) in njihovo število oziroma velikost posamezne konstrukcije je odvisna od terena postavitve ter od idejne zasnove sončne elektrarne.

V splošnem naj se spodbuja izgradnja naprav za proizvodnjo električne energije iz sončne energije, pri čemer se upošteva videz objekta v krajini.

Pogoji za postavitve posamezne elektrarne so zato predvsem v:

- primerni osončenosti površine (najboljša je južna usmeritev),
- dobrem elektroenergetskem omrežju, kjer naj bo v bližini transformatorska postaja (drugače jo je potrebno izgraditi),
- stanje narave ter prostora, oziroma njegova zaščitnost ter videz elektrarne v naravnem okolju.

10.4. Geotermalna energija

Iskanje in izkoriščanje geotermalnih virov predstavlja kompleksen projekt, kjer je potrebna predhodna natančna ocena geoloških pogojev, temperature, količine in kakovost termalne vode. Projekti zajema termalne vode so tehnološko in ekonomsko tvegani, tveganje pa se zmanjšuje, čim boljše so geološke raziskave terena. Stroški vrtanja z globino naraščajo in predstavljajo znaten del naložbe.

Za uspešno izrabo geotermalne energije iz geotermalnega sistema morajo biti izpolnjeni naslednji naravni pogoji:

- visok geotermalni gradient, v globini mora obstajati stalni vir toplote, da poviša temperaturo podzemne vode čim bližje površini;
- dobra propustnost vodonosnikov;
- obstoj termično izolacijske zaporne plasti, ki onemogoča neposreden dotok meteorne vode pod površje in s tem hlajenje termalne vode;
- pod zapornimi plastmi se morajo nahajati vodonosne plasti, v katerih se nahaja termalna voda;
- primerne fizikalno-kemične lastnosti.

Pri izkoriščanju termalne vode je pomemben podatek o izdatnosti vrtine. Odvisna je od veliko dejavnikov, ki so lahko naravni, povezani z razporeditvijo propustnosti v geotermalnem rezervoarju ali tehnoloških dejavnikov, povezanih z geometrijo in načinom izdelave vrtine. Zmogljivost termalnih vrtin je običajno večja od naravne izdatnosti geotermalnega vodonosnika, zato je potrebno za preprečevanje negativnih učinkov črpanja termalne vode iz geotermalnega vodonosnika, termalno vodo vračati v vodonosnik skozi reinjekcijske vrtine, ki morajo biti locirane na primernih mestih.

Enostavnejše in cenovno ugodnejše je izkoriščanje geotermalne energije z odvzemanjem toplote iz kamenin s pomočjo toplotnih črpalk. Preko toplotne črpalke ali geosonde odvajamo toploto in jo preko ogrevalnega sistema pripeljemo v objekt. Sistem se lahko uporablja tudi v obratni smeri za ohlajevanje prostorov, se pravi, da v tem primeru kamnini toploto dovajamo. Izraba geotermalne energije v površinskih plasteh je dostopna praktično povsod in ima dejansko neomejeno izdatnost.

Slika 5: Geotermična karta Slovenije

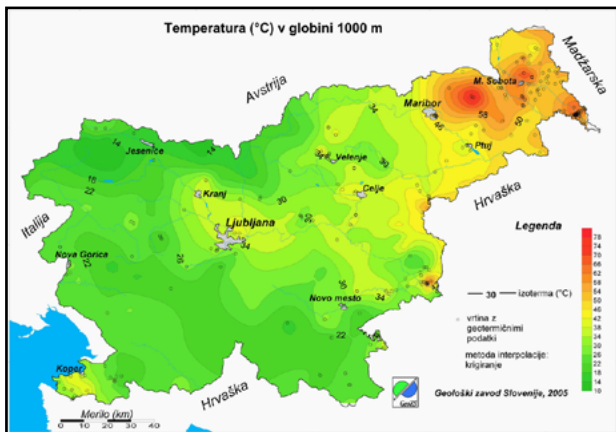

Vir: <http://www.geo-zs.si/>

10.4.1. Ogrevanje s toplotno črpalko

Toplotne črpalke izkoriščajo za svoje delovanje toploto okolice, toploto zraka, podtalne in površinske vode, toploto akumulirano v zemlji in kamnitih masivih, pa tudi odpadno toploto tehnoloških procesov, ki jo pretvarjajo v uporabno toploto za ogrevanje prostorov in pripravo tople sanitarne vode.

Delovanje toplotne črpalke temelji na načelu odvzemanja toplote okolici na nižji temperaturni ravni in njenem oddajanju v sistem ogrevanja na višji temperaturni ravni. Gre za krožni proces, v katerem delovni medij toplotne črpalke v uparjalniku odvzame toploto okolici in se pri tem upari. Zaradi dela, dovedenega s kompresorjem, se mediju povečata temperatura in tlak, v kondenzatorju pa se medij ponovno utekočini in pri tem odda toploto v sistem ogrevanja. Pred ponovnim vstopom v uparjalnik potuje medij še skozi dušilni ventil, kjer ekspandira na začetni tlak. Za delovanje takšne toplotne črpalke, imenujejo jo tudi kompresorska, moramo kompresorju dovajati pogonsko energijo. Razmerje med pridobljeno toploto in vloženim delom imenujemo grelna število. Toplotne črpalke običajno dosegajo grelna števila do 3,5, kar pomeni, da lahko na 1 del vložene energije pridobimo 3,5 dela nizkotemperaturne toplote (Vir: Učinkovitost z energijo, september 2004). Sodobnejše toplotne črpalke dosegajo grelna števila tudi do 5. Tehnologija se še naprej razvija, kar pomeni da se bo grelna števila v prihodnje še povečevalo.

Toplotne črpalke za svoje delovanje lahko izkoriščajo različ-

ne medije in jih glede na to razvrščamo v tri skupine:

- toplotna črpalka zemlja/voda: takšna toplotna črpalka črpa toploto iz zemlje s pomočjo zemeljskih kolektorjev ali zemeljskih sond. Ogrevanje sistema lahko poteka celo leto.
- toplotna črpalka voda/voda: takšna toplotna črpalka pridobiva toploto iz več ali manj konstantne temperature podtalnice in s tem dosega konstantne izkoristke, tudi pri hladnejših dnevih.
- toplotna črpalka zrak/voda pa izkorišča od sonca segreto toploto zraka. V hladnejših dnevih se lahko priklopi še druga ogrevalna naprava.

10.4.2. Priprava sanitarne tople vode s toplotno črpalko

Za pripravo sanitarne tople vode je smiselno vgraditi toplotno črpalko zrak/voda s prigradenim grelnikom. Na območju Slovenije zaradi ugodnih klimatskih razmer takšna črpalka lahko obratuje od 6 do 7 mesecev na leto, kar pomeni zmanjšanje energenta za sanitarno toplo vodo in posledično zmanjšanje emisij. Sama poraba električne energije je bistveno manjša, kot če za segrevanje enake količine vode uporabljamo klasičen grelnik z električnim grelcem. Na preprostem merjenju v enodružinski hiši, kjer bivajo tri osebe in segrevajo 300 litrski zalogovnik vode, je bila dnevna povprečna raba električne energije 2,2 kWh/dan. V poletnih mesecih je ta raba manjša, v pomladanskih in jesenskih pa večja. Iz tega lahko povzamemo, da je letna poraba električne energije takšne toplotne črpalke okrog 400 kWh, kar stroškovno znaša okrog 50 € za ogrevanje tople sanitarne vode. Takšno črpalko, ki okvirno stane 1.500 €, je najbolje postaviti v prostor, ki ga nameravamo hladiti (običajno je to klet). Ta način priprave sanitarne tople vode je posebej priporočljiv na območjih, ki ležijo na senčnih predelih in nimajo možnosti izkoriščanja sončne energije preko celega dneva.

10.5. Vetrna energija

Pred odločitvijo o izkoriščanju vetra so potrebne natančne meritve vetra, saj je potrebno poznati njegove klimatološke značilnosti. Za analizo podatkov o vetru je izdelanih nekaj metodologij, v ta namen je bil izdelan tudi program WASP. Namenjen je analizi in obdelavi podatkov o vetru, z namenom izkoriščanja njegove energije. Programski paket WASP omogoča obdelavo in analizo merskih podatkov o vetru, upošteva relief, vetrne ovire in hrapavost površine v okolici merilnega mesta, oceno lastnosti vetra v okolici merilnih mest, oceno izkoristka vetrnih turbin na izbranem mestu, tudi tam, kjer meritev ni in oceno izkoristka parka vetrnih turbin.

V primeru interesa izrabe vetra na območju občine bi bilo potrebno izdelati bolj natančne meritve hitrosti vetra, kajti le z natančnejšimi meritvami bi lahko v celoti ocenili potencial za izrabo vetrne energije v občini.

Slika 6: Vetrni potencial v Sloveniji

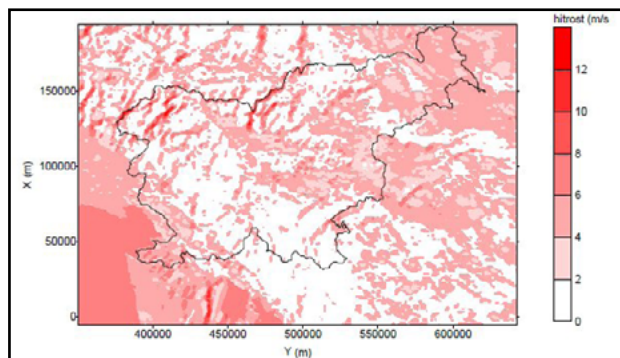

Vir: <http://www.arso.gov.si>

10.5.1. Območja vetrnega potenciala

Določitev območij za postavitev vetrnih elektrarn je bistveno težje kot pri fotovoltaičnih elektrarnah. Težava se pojavlja predvsem v tem, da v Sloveniji nimamo konkretnih podatkov o hitrostih in močeh vetra, ampak zgolj računski model, ki predvideva določene hitrosti in intenzivnosti vetrov na

območju Slovenije. Zato je pri načrtovani postavitvi elektrarne bistveno, da se na predvidenem mestu postavitve izvedejo meritve, ki morajo trajati vsaj eno leto, da se pridobi sliko celoletnih vetrov na specifičnem območju. Podatki, ki obstajajo, so v lasti posameznih investorjev, ki zaradi poslovnega interesa podatkov ne razkrivajo. Območja za postavitev vetrnih elektrarn so zato določena na podlagi slike vetrov, narejene s pomočjo modela WASP, ki na območju Občine Moravče ne predvideva večjih intenzivnosti vetra. Največkrat so lokacije, kjer je možna in smiselna postavitev vetrnih elektrarn, na vrhu hriba (»hill effect«) oziroma v kotanji ali dolini, kjer se ustvari t. i. »tunnel effect«, kjer so vetrovi običajno nekoliko močnejši zaradi oblike doline, po kateri piha veter.

10.6. Vodna energija

Glavnina hidroenergetskega potenciala Slovenije je razvrščena med tri osnovna porečja: Drave, Save in Soče. Na Muro odpade manjši delež. Razviden je tudi delež trenutne in predvidene proizvedene energije v primarni energiji, porabljen v RS.

Tabela 10: Pregled hidroenergetskega potenciala Republike Slovenije

Porečje	Površina (km ²)	HIDROENERGETSKI POTENCIAL			OBRATUJOČE IN EKOLOŠKO SPREJEMLJIV HIDROENERGETSKI POTENCIAL			
		Teoretični (GWh/leto)	Tehnični (GWh/leto)	Ekonom. (GWh/leto)	Potencial obratujočih elektrarn - 2005		Ekološko sprejemljiv potencial – cilj 2020	
					(GWh/leto)	delež prim. energije -%	(GWh/leto)	delež prim. energije -%
	1	2	3	4				
Drava		3.700	3.100	2.500	2.400	2,81	2.500	2,93
Sava		3.500	2.500	1.500	320	0,37	1.200	1,41
Soča		2.300	1.500	1.250	350	0,41	430	0,503
Mura		1.000	600	400			100	0,12
Manjši vodotoki -mHE		2.000	1.100	475	340	0,39	475	0,56
Slovenija	20.250	12.500	8.800	6.125	3.410	3,99	4.805	5,62

Vir: Poročilo o plačilih koncesij za proizvodnjo elektrike v malih hidroelektrarnah z analizo vpliva višine plačila za koncesijo na ta sektor proizvodnje električne energije in analizo vplivov drugih razmerij razdelitve plačila koncesij med državo in občino, MOP, 2007).

Male hidroelektrarne

V Občini Moravče po podatkih Geografskega informacijskega sistema za področje obnovljivih virov energije (Engis) ni malih hidroelektrarn.

10.7. Komunalni odpadki

Zbiranje in odvoz komunalnih odpadkov sta v naseljih Občine Moravče urejena. Leta 2009 so v občini zbrali 1.656 ton odpadkov oziroma 340 kilogramov odpadkov na prebivalca, v letu 2010 pa 1.758 ton odpadkov. (Vir:SURS).

11. CILJI ENERGETSKEGA NAČRTOVANJA V OBČINI

11.1. Cilji slovenske energetske politike

Vizija prihodnjih aktivnosti na področju energetike v Sloveniji je vzpostavitev pogojev za prehod v nizkoogljično družbo z vodilno vlogo naslednjih prednostnih področij: učinkovito rabo energije, izkoriščanjem obnovljivih virov energije in razvojem aktivnih omrežij za distribucijo električne energije.

Operativni cilji Nacionalnega energetskega programa do leta 2030 glede na leto 2008 so:

Tabela 11: Operativni cilji Nacionalnega energetskega programa

CILJI NEP	Leto 2020	Leto 2030
Izboljšanje učinkovitosti rabe energije.	za 20 %	za 27 %
Delež OVE v rabi bruto končne energije.	25 %	30 %
Zmanjšanje emisij toplogrednih plinov iz zgorevanja goriv 21.	za 9,5 %	za 18 %
Zmanjšanje energetske intenzivnosti.	za 29 %	za 46 %
Zagotovitev 100 % deleža skoraj ničelno energijskih stavb med novimi in obnovljenimi stavbami do leta 2020 in v javnem sektorju do leta 2018.		
Zmanjšanje uvozne odvisnosti na raven ne več kot 45 % do leta 2030 in diverzifikacija virov oskrbe z energijo na enaki ali boljši ravni od sedanje.		
Izboljšanje mednarodne energetske povezanosti Slovenije za večjo diverzifikacijo virov energije, dobavnih poti in dobaviteljev ter nadaljnjo integracijo s sosednjimi energetskimi trgi.		

Ukrepi za doseganje ciljev NEP so strukturirani v podprogramih v štirih sklopih:

Tabela 12: Ukrepi za doseganje ciljev Nacionalnega energetskega programa

UKREPI ZA DOSEGANJE CILJEV NEP	PODPROGRAMI
Trajnostna raba in lokalna oskrba z energijo	URE, OVE, raba energije v prometu, lokalna oskrba z energijo, soprodukcija toplote in električne energije.
Oskrba z električno energijo	Proizvodnja električne energije, prenos električne energije, omrežja za distribucijo električne energije.
Oskrba z gorivi	Oskrba z zemeljskim plinom, tekoča goriva, premog, jedrska energija.
Horizontalni podprogrami	Razvoj trga z električno energijo in zemeljskim plinom, davki in regulirane cene, izobraževanje in usposabljanje, raziskave in razvoj, prostorsko načrtovanje.

11.2. Določitev ciljev samoupravne lokalne skupnosti

Cilji samoupravne lokalne skupnosti morajo biti usklajeni s cilji NEP ter možnostmi URE in OVE na njenem območju. Postavljene cilje lahko lokalna skupnost doseže samostojno ali v sodelovanju z drugo samoupravno lokalno skupnostjo (Vir: Pravilnik o metodologiji in obveznih vsebinah lokalnih energetskih konceptov, neuradno prečiščeno besedilo).

UČINKOVITA RABA ENERGIJE

Operativni cilji NEP na področju učinkovite rabe energije so:

Zagotoviti 100 % delež skoraj ničelno energijskih stavb med novimi in obnovljenimi stavbami do leta 2020 in v javnem sektorju do leta 2018.
Zmanjšanje stroškov za energijo v javnem sektorju za 40 mio EUR/leto do leta 2015, 85 mio EUR/leto do leta 2020 in 130 mio EUR/leto do leta 2030.
Obvladati rast rabe električne energije (brez rabe v prometu) tako, da bo rast manjša kot 5 % do leta 2020 in manjša kot 7 % do leta 2030 glede na rabo v letu 2008.

OBČINA MORAVČE – projekti/aktivnosti

- energetski pregledi javnih stavb, energetska sanacija javnih stavb in večstanovanjskih stavb in gradnja aktivnih stavb; zagotavljanje 100 % deleža skoraj nič energijskih stavb med novimi in obnovljenimi stavbami do leta 2021 in v javnem sektorju do 2018.
- energetski upravljevec (mesečno spremljanje in analiziranje rabe energije/energentov; vodenje skupnega javnega naročanja za dobavo energije/energentov; načrtovanje rabe in stroškov za energijo in spremljanje realizacije; pregled nad obstoječimi in prihodnjimi zakonodajnimi obveznostmi) in energetska knjigovodstvo
- izboljšanje javne razsvetljave (strategija razvoja javne razsvetljave; usposabljanje in ozaveščanje upravljavca infrastrukture JR; zmanjšanje rabe energije in stroškov za upravljanje in vzdrževanje JR)
- promocija dobrih praks URE – zlasti z demonstracijskimi projekti
- prostorsko načrtovanje
- pametni števeci v stavbah javne uprave.

OBNOVLJIVI VIRI ENERGIJE

Operativni cilji NEP na področju uvajanja obnovljivih virov energije:

33 % delež proizvodnje toplote iz OVE do leta 2020 in 37 % do leta 2030.
12 % delež razpršene proizvodnje električne energije iz OVE do leta 2020 in 18 % do leta 2030.
Zagotoviti 20 % OVE v sistemih daljinskega ogrevanja do leta 2020.
V petih občinah spodbuditi 100 % rabo OVE do leta 2020 in v 20-tih do leta 2030.

OBČINA MORAVČE – projekti/aktivnosti

1. energetska sanacija stavb in gradnja aktivnih stavb; zagotavljanje 100 % deleža skoraj nič energijskih stavb med novimi in obnovljenimi stavbami do leta 2021 in v javnem sektorju do 2018.
2. obvezna uporaba OVE, SPTE ali daljinskega ogrevanja v vseh novih stavbah nad 250 kW.
3. nadomeščanje kurilnega olja za ogrevanje z lesno biomaso in drugimi OVE.
4. nadomeščanje električne energije za pripravo tople sanitarne vode s sončno energijo in drugimi OVE.
5. izgradnja, širitev in prenova sistemov daljinskega ogrevanja na OVE.
6. spodbujanje uporabe OVE v lokalni skupnosti (biomasa: analiza upravičenosti izgradnje novih sistemov za izkoriščanje biomase; spodbujanje občanov k izkoriščanju lastnih virov za proizvodnjo biomase za ogrevanje v občini).
7. celostno načrtovanje zgradb in naselij (solarni urbanizem).

PROMET:

Cilji NEP na področju rabe energije v prometu:

Zmanjšanje rabe energije in emisij toplogrednih plinov z izboljšanjem učinkovitosti vozil in vožnje.
Zagotoviti 4,9 % delež OVE v prometu do leta 2015 in 10 % delež do leta 2020.
Zagotoviti 50 % delež OVE za polnjenje električnih akumulatorskih vozil in vozil na vodik do leta 2015 in 100 % delež OVE do leta 2020 na javnih polnilnih mestih.
Razvoj energetske in polnilne infrastrukture za učinkovito uporabo sodobnih, okolju prijaznejših vozil.

OBČINA MORAVČE – projekti/aktivnosti

1. urejanje prostora in uvajanje polnilne infrastrukture.
2. ukrepi prometne politike.

LOKALNA OSKRBA Z ENERGIJO:

Cilji NEP na področju lokalne oskrbe z energijo:

Povečanje pokritosti s sistemi daljinskega ogrevanja: <ul style="list-style-type: none">- Povečanje deleža daljinskega ogrevanja v strukturi rabe končne energije za ogrevanje do leta 2030 za vsaj 40 %.- Povečanje deleža stavb, ki se oskrbujejo iz sistemov lokalnega ali daljinskega ogrevanja, zlasti novih stavb in stavb v javnem sektorju.
--

Postopen prehod na vire z nizkimi izpusti ogljikovega dioksida v lokalni energetiki, tako da bo dosežen 80 % delež iz nizkoogljičnih virov do leta 2020 (OVE, SPTE z visokim izkoristkom ter odpadne toplote).
--

Razvoj daljinske oskrbe s hladom: postavitve vsaj petih sistemov daljinskega hlajenja do leta 2015.

Prehod petih občin na 100 % oskrbo z energijo iz OVE do leta 2020 in najmanj 20 občin do 2030.
--

OBČINA MORAVČE – projekti/aktivnosti

1. spodbujanje lokalne skupnosti za prehod na OVE (analiza možnih lokacij upravičenosti izgradnje novih sistemov za izkoriščanje vodne in sončne energije – študije upravičenosti).
2. prehod na vire z nizkimi izpusti ogljikovega dioksida v lokalni energetiki.
3. spodbujanje zasebnih vlagateljev.
4. načrtovanje lokalne oskrbe z energijo za razmejitev področij glede načina ogrevanja med sistemi oskrbe z energijo.
5. pri načrtovanju ogrevanja v naseljih in lokalnih skupnostih glede na vir zagotoviti prednostni vrstni red oskrbe s toploto.
6. priprava občinskih prostorskih načrtov na osnovi usmeritev iz LEK.
7. povečanje pokritosti s sistemi daljinskega ogrevanja.
8. povečanje deleža daljinskega ogrevanja v strukturi rabe končne energije za ogrevanje do leta 2030 za vsaj 40 %.
9. povečanje deleža stavb, ki se oskrbujejo iz sistemov lokalnega ali daljinskega ogrevanja, zlasti novih stavb in stavb v javnem sektorju.
10. postopen prehod na vire z nizkimi izpusti ogljikovega dioksida v lokalni energetiki.

12. PREDLOGI UKREPOV

12.1. Ukrepi na področju oskrbe z energijo

12.1.1. Skupne kotlovnice

Ogrevanje iz skupnih nadzorovanih kurišč mora imeti prednost pred individualnim ogrevanjem. Občina lahko to uredi z odlokom, preko katerega določi, da se morajo večstanovanjski objekti, ki se nahajajo na območju večje kotlovnice, ob prostih kapacitetah, na to kotlovnico priključiti. V primeru večjih novogradenj se poskrbi za celostno rešitev ogrevanja preko skupnih kotlovnice.

Kotlovnice predstavljajo okoljsko bolj sprejemljivo oskrbo s toplotno energijo v primerjavi z individualnimi kurišči (večji nadzor nad kuriščem), seveda ob pogoju da so dobro vzdrževane. Upravitelji kotlovnice morajo nadzorovati energetske rabo v kotlovnica in biti sposobni oceniti stanje vsake izmed kotlovnice v njihovem upravljanju. Občinski energetski upravljavec poskrbi, da upravitelji kotlovnice pripravijo predloge oziroma načrte za izboljšanje stanja v posamezni kotlovnici.

Za vsako izmed večjih kotlovnice se po popisu stanja pripravi načrt za prihodnost oziroma predlogi sanacije. Med predlogi morajo biti analizirane možnosti prehoda načina ogrevanja na okolju prijaznejšo možnost: v primeru, da se kotlovnica nahaja na območju plinovoda prehod na zemeljski plin ali na lesno biomaso, v kolikor to dopuščajo razmere.

Občinski energetski upravljavec poskrbi tudi, da so lastniki kotlovnice informirani o stanju skupne kotlovnice in o možnih prihrankih pri rabi ob izvedbi različnih ukrepov. S tem poskrbi za ozaveščanje in izobraževanje ljudi tudi na tem področju.

12.1.2. Daljinski sistem ogrevanja

V Občini Moravče ni daljinskega ogrevanja.

12.1.3. Plinovodni sistem

V Občini Moravče ni plinovodnega omrežja.

12.2. Ukrepi na področju učinkovite rabe energije

12.2.1. Stanovanja

Občina lahko izvaja in tudi mora izvajati vrsto ukrepov (finančno bolj ali manj zahtevnih), s katerimi spodbudi občane k energetskega varčevanju, zamenjavi fosilnih energentov za obnovljive vire energije oziroma k spremembi njihovih navad.

Pretežni del oskrbe s toplotno energijo v stanovanjskih objektih v občini Moravče temelji na individualnih kuriščih. Ta so velikokrat slabo nadzorovana in zastarela, kar je s stališča vplivov na okolje najslabši način oskrbe. Ker gre za dokaj številčno skupino porabnikov energije v občini, je pomembno, da se za to skupino pripravijo ustrezne usmeritve.

Pri tem lahko občina za spodbujanje uporablja vrsto instrumentov:

- občinska podpora pri svetovanju občanov glede URE,
- občinska podpora pri kreditiranju in subvencioniranju URE,
- motiviranje prebivalstva za ukrepe URE (izolacija stavb, varčne žarnice itd.),
- uvajanje demonstracijskih in pilotnih projektov.

Prvi in najpomembnejši ukrep, ki ga mora izvajati občina, je osveščanje prebivalstva o možnostih za prihranke, o koristih, ki jih lahko imajo zaradi učinkovite rabe energije in uvajanja obnovljivih virov energije. V ta namen občina organizira raznovrstne dogodke na to tematiko, poskrbi, da se bo tema pojavljala v lokalnih medijih ipd. Z osveščanjem se velikokrat avtomatično povečajo aktivnosti prebivalcev samih na področju reševanja okoljske in energetske problematike. Izkušnje kažejo, da je mogoče le s pravilnim ravnanjem osveščenih porabnikov energije zmanjšati rabo energije v stavbi tudi do 20 %, ne da bi se bivalno ugodje v stavbi zmanjšalo.

Drugi možen ukrep, podpora pri subvencioniranju projektov URE na področju stanovanj, lahko občina izvede preko javnega razpisa za dodelitev nepovratne finančne spodbude občanom za naložbe v učinkovito rabo energije v občini.

V razpisu se določi, za katere spodbude bo občina dodeljevala nepovratna sredstva, kar je odvisno tudi od same višine namenjenih sredstev za izvedbo razpisa. Občina se tako lahko odloči za sofinanciranje:

- toplotne zaščite zunanjega ovoja zgradbe,
- zamenjavo zunanjega stavbnega pohištva,
- vgradnja solarnega ogrevalnega sistema.

V razpisu naj občina določi tudi splošne razpisne kriterije in pogoje, ki veljajo za:

Menjavo zunanjega stavbnega pohištva:

Zamenjava zunanjega stavbnega pohištva, to je oken, balkonskih vrat in fiksni zasteklitve, vključuje zamenjavo starega s sodobnim, energijsko učinkovitim, s toplotno prehodnostjo $U_{<}$ ali = 1,1 W/m²K za zasteklitve oziroma s toplotno prehodnostjo $U_{<}$ ali = 1,3 W/m²K za okna in okvir skupaj.

Toplotna prehodnost zunanjih vrat ne sme biti večja od 1,8 W/m²K. Upravičena do sofinanciranja so samo okna in vrata, za katere se na podlagi proizvajalčeve izjave o razvrstitvi lahko ugotovi njihov razred po standardu SIST EN 12207.

Toplotna zaščita zunanjega ovoja zgradbe

Ta ukrep vključuje izvedbo toplotne izolacije fasade, strehe in oz. ali plošče proti neogrevanemu podstrešju in oz. ali kleti.

Tabela 13: Toplotne zahteve za ovoj

	Zunanje stene	Podstrešja/strehe	kleti
Toplotna prevodnost izolacijskega materiala	najmanj 0,045 W/m ² K	najmanj 0,045 W/m ² K	najmanj 0,045 W/m ² K
Debelina izolacije najmanj (d)	12 cm	25 cm	8 cm

Izpostava Energetske svetovalne pisarne ENSVET, kjer občanom nudijo energetske svetovanje. Strokovni svetovalec

s področja energetike občanom svetuje o:

- izbiri ogrevalnega sistema in ogrevalnih naprav,
- zamenjavi ogrevalnih naprav,
- zmanjšanju porabe goriva,
- izbiri ustreznega goriva,
- toplotni zaščiti zgradb,
- izbiri ustreznih oken, zasteklitve,
- sanaciji zgradb z namenom zmanjšanja rabe energije,
- uporabi varčnih gospodinjskih aparatov ,
- in vseh ostalih vprašanjih, ki se nanašajo na rabo energije.

Vir: <http://www.gi-zrmk.si/ensvet.htm>

Nekaj osnovnih ukrepov učinkovite rabe energije naštevamo v naslednji preglednici:

Tabela 14: Ukrepi učinkovite rabe energije

	UKREPI
OGREVANJE	<ul style="list-style-type: none"> - dobra toplotna izolacija stavb - natančna regulacija temperature v prostorih - primerna razporeditev grelnih teles - kakovostna okna in vrata - dodatna zatesnitev oken - uvajanje obnovljivih virov energije - zamenjava dotrajanih grelnih teles z učinkovitejšimi, sodobnejšimi - vgradnja termostatskih ventilov
PREZRAČEVANJE	<ul style="list-style-type: none"> - kontrolirano prezračevanje prostorov: kadar je ogrevanje vključeno, naj bodo okna zaprta, tudi stalno priprta okna so neustrezna rešitev; - pravilno prezračevanje: za nekaj minut na stežaj odpremo okna in hkrati zapremo ventile na ogrevalnih telesih, nato okna zapremo in ponovno odpremo ventile na ogrevalnih telesih - redno preverjati tesnjenje oken in vrat in po potrebi zamenjati ali vgraditi tesnila

ELEKTRIČNA ENERGIJA	<ul style="list-style-type: none"> - v čim večji meri izkoriščati naravno svetlobo - okna naj bodo redno očiščena, prav tako to velja tudi za svetila - preveriti, ali je razpored in tip svetil primeren glede na namembnost prostorov - uporaba varčnih žarnic - ugašanje luči, ko ni nikogar v prostoru - izklapljanje raznih aparatov, ko se ne uporabljajo - pri nakupih se je potrebno odločiti za sodobne naprave, ki v času mirovanja oziroma pripravljenosti rabijo zelo malo elektrike - pomožni električni grelniki naj bodo v uporabi le v izjemnih primerih
VODA	<ul style="list-style-type: none"> - kontrola, ali so po uporabi pipe zaprte - zapiranje pipe takrat, ko vode neposredno ne potrebujemo - redno izvajanje pregledov vodovodnega omrežja in pravočasna zamenjava izrabljenih tesnil ali pokvarjenih ventilov - vgradnja varčnih WC-kotličkov, ki imajo dve stopnji splakovanja - vgradnja števecv v stanovanjskih blokih v posamezno stanovanje - nakup sodobnih pralnih in pomivalnih strojev

12.2.2. Javni sektor

Učinkovitejša raba energije v javnih zgradbah pomeni predvsem zmanjševanje stroškov. Pri tem je pomemben dogovor med upravitelji stavb in občino ter sodelovanje hišnika in drugih oseb, zadolženih za vzdrževanje objekta (redni pregledi ogrevalnega in vodovodnega omrežja, pregledi električne napeljave, preverjanje tesnjenja oken, poročanje vodstvu in energetskega menedžerju o potrebnih vzdrževalnih delih in zamenjavah itd.).

Pri izobraževanju, ozaveščanju in motivaciji za varčevanje z energijo je pomembno, da so posamezni ukrepi, predvsem na področju učinkovite rabe energije, predvideni in izvedeni tudi v stavbah, ki so v lasti ali upravljanju občine. Izvedba teh ukrepov lahko služi kot zgled občanom pri prikazu praktičnih možnosti za zmanjšanje stroškov za energijo v stavbah. Izkušnje, ki jih pri tem pridobi občina, pa so lahko kasneje v pomoč tudi ostalim lastnikom javnih in stanovanjskih stavb.

Bistveno je imenovati odgovorne za implementacijo projektov OVE in URE na območju občine Moravče. To nalogo opravlja občinski energetski upravljavec, ki beleži stroške, pripravlja razpise, letni program projektov, sledi objavljenim

razpisom za sofinanciranje projektov itd. Za sprejemanje učinkovitih ukrepov in analizo učinkov, je potrebno dobro energetske knjigovodstvo vseh javnih stavbah v Občini Moravče.





Pri upravljanju z javnimi stavbami so pomembni tudi energetske pregledi javnih stavb. Osnovni namen energetskega pregleda je izdelava podlag za obvladovanje in znižanje stroškov za energijo in s tem podlaga za program učinkovite rabe energije. Osnova energetskega pregleda je analiza rabe energije in stroškov za energijo za preteklo obdobje. Iz teh analiz izhajajo možnosti prihrankov ter ugotavljanje in vrednotenje potrebnih ukrepov z določenimi prioriteta. Energetske pregledi so učinkoviti in ekonomsko upravičeni pri večjih porabnikih energije.

12.2.2.1. Javni objekti

Na podlagi izvedenih preliminarnih energetske pregledov javnih stavb v Občini Moravče smo pripravili sklop ukrepov za učinkovito rabo energije v posameznih stavbah. Predlagani ukrepi so razporejeni z energetskega stališča od bolj do manj pomembnih. Najnujnejši ukrepi so poudarjeni s krepko pisavo, ostali ukrepi so zelo smiselni za zmanjšanje rabe energije in bi jih bilo smotno izvesti v najkrajšem možnem času.

Tabela 15: Predlogi ukrepov v javnih stavbah Občine Moravče

Objekt	Predlagani ukrepi
<p>OŠ Jurija Vege</p> 	<ol style="list-style-type: none"> 1) Zamenjava strešne kritine na telovadnici (salonit), istočasno dodatno izolirati podstrešje. 2) Zamenjava še ostalih starejših oken (telovadnica). 3) Vgradnja varčnih pip (na pritisk) na umivalnikih.
<p>POŠ Vrhpolje</p> 	<ol style="list-style-type: none"> 1) Zamenjava strešne kritine (zaradi slabega naleganja kritine sta v času padavin na podstrešju sneg in voda –ostrešje je večkrat namočeno, zato propada). 2) Zamenjava oken in vhodnih vrat. 3) Ob zamenjavi peči prehod iz odprtega na zaprti sistem (ekspanzijska posoda je trenutno na podstrešju - večje izgube). 4) Ob menjavi peči možen prehod na nov energent - pelete. 5) Vgradnja novejših varčnejših svetil.

<p>Vrtec Vojke Napokoj</p> 	<p>Objekt ni star in nima večjih potencialov za zmanjšanje rabe energije. Največji problem je topla sanitarna voda.</p> <ol style="list-style-type: none"> 1. Bojler se nahaja v OŠ in je preveč oddaljen od porabnikov. Smiselno je, da je bojler v objektu vrta in da se v poletnih mesecih voda pripravljala s pomočjo toplotne črpalke. (trenutno z električnimi grelci). 2. Zaradi varnosti otrok pri umivanju so vgrajeni mešalni ventili, ki mešajo vnaprej nastavljeno temperaturo. Zaradi večjih tlačnih razlik tople in hladne vode občasno ni tople vode v kuhinji, ampak v kotličkih v sanitarijah. <p>Zaradi večjih tlačnih razlik tople in hladne vode je potrebno na vходу v mešalni ventil namestiti nepovratne ventile. To je potrebno storiti takoj, saj se izgublja veliko sanitarne tople vode.</p>
<p>Občina Moravče</p> 	<ol style="list-style-type: none"> 1) Zamenjava preostalih starejših oken. 2) Vgradnja termostatskih ventilov. <p>Občinska uprava deluje na manjšem delu (pritličje) celotne zgradbe, tako ni pričakovati večjih prihrankov v primeru večjih investicij (dodatna izolacija ovoja ali podstrešja ipd).</p>
<p>Kulturni dom Moravče</p> 	<ol style="list-style-type: none"> 1. Zamenjava oken (vzhodni del objekta). 2. Vgradnja enostavnejšega prezračevanja v dvorani (če je dvorana polna, ni zadostnega dotoka svežega zraka) 3. Ob prenovi objekta je potrebno izvesti več ogrevalnih vej, ki bodo omogočale ogrevanje posameznih prostorov. <p>V objektu se nahajajo tudi godbeni dom, knjižnica, zavod za gozdove in garderoba za nogometni klub.</p>
<p>Zdravstveni dom Moravče</p> 	<ol style="list-style-type: none"> 1) Zamenjava peči za ogrevanje (manjše nazivne moči, kot je trenutno). <p>Objekt je v celoti prenovljen in dobro vzdrževan, zato ni drugih ukrepov za zmanjšanje rabe energije.</p>

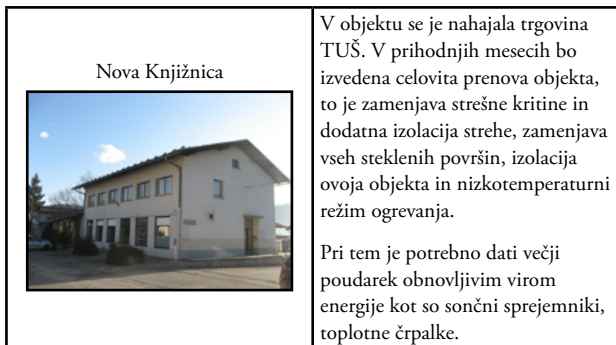

12.3. Javna razsvetljava

Možni prihranki električne energije pri javni razsvetljavi (Vir: El-Tec Mulej d.o.o.)

Pri posodobitvah javne razsvetljave je potrebno upoštevati več dejavnikov. Upravljalci oziroma lastniki imajo največkrat naslednje zahteve:

- določiti točno število cestnih svetilk in izdelati kataster,
- zmanjšanje rabe električne energije,
- avtomatsko odkrivanje napak,
- daljinski nadzor in upravljanje,
- odprt sistem z možno uporabo opreme različnih izvajalcev,
- enostavna instalacija, upravljanje in vzdrževanje,
- nizka cena na svetilko.

Zato je potrebno pri investiciji v izboljšanje oziroma posodobitev cestne razsvetljave upoštevati:

- tehnološko prenavo cestne razsvetljave,
- dvig kvalitete cestne razsvetljave v smislu oblikovanja okolja,
- povečanje varnosti v prometu in mestu nasploh,
- vpliv svetlobe na zmanjšanje kriminala,
- zmanjšanje porabe električne energije,
- zmanjšanje svetlobnega onesnaževanja skladno z Uredbo o mejnih vrednostih svetlobnega onesnaževanja okolja (Ur. list RS št. 81/2007).

Zmanjšanje porabe električne energije lahko dosežemo z regulacijo jakosti svetlobnega toka, daljinskim nadzorom in upravljanjem in zamenjavo svetilk in sijalk.

12.4. Podjetja

V tem sektorju je mogoče doseči prihranke s podobnimi ukrepi, kakor v primeru gospodinjstev, in sicer preko ener-

getsko učinkovitega ogrevanja (moderne kondenzacijske kotli, regulacija, zmanjševanje izgub itd.), energetske učinkovite razsvetljave, varčevanja z vodo itd. Tehnološki procesi (npr. posodobitev opreme) predstavljajo možnost za varčevanje z vsemi vrstami energije. Tudi za poslovne subjekte veljajo ukrepi na objektih, kot so zamenjava oken, dobra izolacija itd.

Sklepamo lahko, da bo ekonomski motiv podjetja sama usmerjal v racionalizacijo in varčevanje, tudi z energijo. Velik del pri tem bodo imeli tudi zaposleni in njihova ozaveščenost o rabi energije in možnih prihrankih, ki se lahko dosežejo z dokaj enostavnimi in finančno nezahtevnimi ukrepi.

Občina lahko ureja področje energetike preko sprejetja občinskih aktov, ki predpisujejo oskrbo podjetij na določenem področju. Posebno pomembno je to v primeru, če ima občina industrijsko-poslovne cone, kjer lahko z aktom predpiše način energetske oskrbe. Pri tem pa upošteva dejavnosti, ki jih imajo podjetja v tej coni in seveda okoljski vidik. Vsekakor poskrbi za celostno in skupno energetske rešitve v coni (npr. oskrba iz ene ali več skupnih kotlovnice namesto individualnih kurišč; rangiranje možnih energentov).

12.5. Ukrepi na področju večje izrabe obnovljivih virov energije

12.5.1. Izraba lesne biomase

Lesno biomaso je možno izkoriščati na različne načine: v sistemu daljinskega ogrevanja, v posameznih mikosistemi ali pa popolnoma individualno. Pri tem pride do nadomestitve fosilnih goriv, ki povzročajo nastanek toplogrednih plinov, ali do učinkovitejšega načina izrabe lesa, saj prihaja do zamenjave starih kotlov na les, ki v ozračje spuščajo velike količine ogljikovega monoksida (posledica slabega izgorevanja).

12.5.1.1. Izhodišča za načrtovanje sistemov daljinskega ogrevanja

Za ekonomsko upravičen sistem daljinskega ogrevanja (bodisi na zemeljski plin, lesno biomaso ali bioplin) je najpomembnejša izpolnitev dveh kriterijev: dovolj velika gostota odjema, kar pomeni, da morajo biti porabniki (objekti) gosto skoncentrirani na istem območju, prisotnost večjih porabnikov, kajti brez njih je sistem le izjemoma ekonomsko upravičen, lokalna dostopnost energenta.

Razpršena gradnja in odsotnost večjih porabnikov vplivata na manjšo gostoto odjema in posredno zmanjšujeta rentabilnost daljinskega ogrevanja. Ker je pri vsem tem pomembna tudi lokalna dostopnost energenta, se sisteme daljinskega ogrevanja (ali kakršnekoli druge sisteme izrabe lesne biomase v energetske namene) običajno oblikuje v bližini vira lesnih ostankov. Prav tako ne priporočamo podvajanja sistemov daljinskega ogrevanja na istem območju, zato se možnosti daljinskega ogrevanja na lesno biomaso iščejo izven

področij, ki jih oskrbuje zemeljski plin ali toplovod.

V kolikor obstaja interes za ogrevanje na lesno biomaso, vendar ne obstajajo pogoji za sistem DOLB, se lahko zainteresirani odločijo za izgradnjo mikrosistemov. Ti pomenijo povezavo nekaj sosednjih hiš (običajno do pet objektov) z eno kotlovnico, običajno v okolici mizarstev ali drugega manjšega vira lesne biomase. Velikih ovir za postavitve takšnega sistema pravzaprav ni. Pomembno je zgolj to, da se nekaj bližnjih uporabnikov dogovori o skupnem ogrevanju. Tako je potrebna zgolj ena kurilna naprava, en dimnik in en zalogovnik materiala. Ti sistemi so tehnično in ekonomsko izredno učinkoviti.

Bistvo mikrosistemov in energetskega pogodbeništva je v tem, da bodisi eden ali več lastnikov investira v kotlovnico ter krajše omrežje in tako ogreva več objektov. Najprimernejše lokacije za postavitve mikrosistemov so manjša ali večja strnjena naselja z javnimi zgradbami v neposredni bližini, kot so občina, šola, vrtec, zdravstveni dom, večstanovanjski blok, tovarna itd. Lastniki gozdov ali lastnik lesnopredelovalnega obrata tako dobavljajo surovino sistemu, prodajajo toploto in so zadolženi za vzdrževanje in delovanje sistema. Gre dejansko za pokrivanje celotne tehnološke verige pridobivanja, predelave in rabe lesa od drevesa do toplote. Razmerje med dodano vrednostjo v primeru, ko nekomu prodajamo les za ogrevanje, in dodano vrednostjo v primeru, kadar nekoga ogrevamo s svojim lesom in mu prodajamo toploto, je 1 : 3 (Vir: Brošura Les – domač, obnovljiv in okolju prijazen vir energije).

Daljinsko ogrevanje na lesno biomaso v Moravčah

Občina ima izdelan Dokument identifikacije investicijskega projekta (DIIP) daljinskega ogrevanja na lesno biomaso v kraju Moravče, ki ga je izdelalo podjetje Eco Consulting d.o.o. leta 2011. Vloga za pridobitev gradbenega dovoljenja za gradnjo kotlovnice na lesne sekance in vrtca je odana.

Različica 2 predvideva izgradnjo daljinskega sistema na lesno biomaso iz novega objekta vrtca, pri čemer so kot energent predvideni lesni sekanci. Različica je razdeljena v dve fazi in upošteva trenutne kotle na ELKO v OŠ Jurija Vege kot možno varovalno opcijo sistema (ob morebitnem izpadu primarnega sistema). Prva faza predvideva priključitev objekta osnovne šole Jurija Vege, telovadnice zraven šole, vrtca Vojke Napokoj ter novega vrtca, v kleti katerega se izvede skupna kotlovnica ter zdravstveni dom.

V sklopu druge faze se predvideva priključitev objekta Godbenega doma, večnamenskega objekta, doma starejših občanov (v fazi načrtovanja) ter stanovanjski blok na Vegovi ulici 13.

Slika 7: Trasa razvoda načrtovanega daljinskega sistema v Moravčah

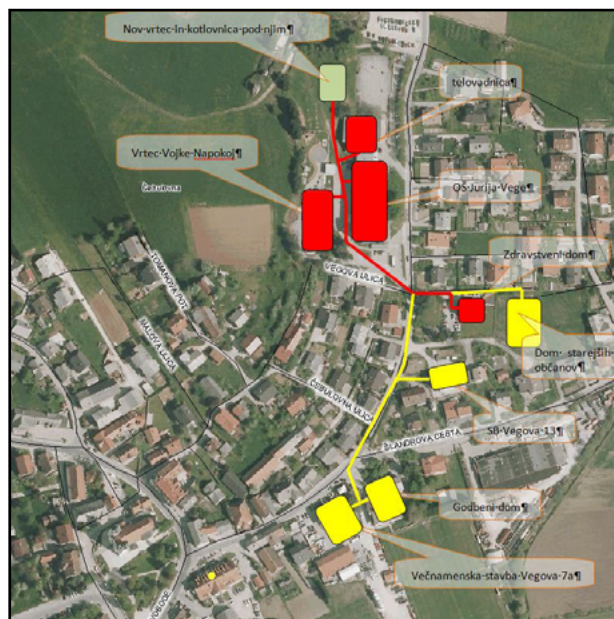

Vir: Eco Consulting d.o.o.

Pri različici 2 je v prvi fazi izgradnje potrebna letna raba primarne energije za ogrevanje v ogrevalnem obdobju in pripravo sanitarne tople vode ocenjena na 799 MWh. Za pokrivanje potreb po toploti za ogrevanje in pripravo sanitarne tople vode v ogrevalnem obdobju je potreben kotel toplote moči 300 kW ter dodaten hranilnik za konične obremenitve. Po izgradnji celotnega daljinskega sistema (različica 2, prva in druga faza) je poraba primarne energije ocenjena na 2.063 MWh.

Tabela 16: Investicija pri različici 1 in 2

	Različica 1	Različica 2-I.faza	Različica 2-II.faza	Različica 2 skupno
Kotlovnica	/	130.000 €	/	130.000 €
Kotli	48.000 €	53.910 €	107.820 €	161.730 €
Toplovod	/	99.300 €	83.100 €	182.400 €
Toplotne postaje in ostale instalacije	10.600 €	32.700 €	39.200 €	71.900 €
SKUPNO INVESTICIJA	58.600 €	315.910 €	230.120 €	546.030 €

*V investicijah ni vključen davek na dodano vrednost.

Vir: DIIP daljinskega ogrevanja na lesno biomaso v kraju Moravče, Eco Consulting d.o.o., 2011

12.5.1.2. Individualni sistemi ogrevanja na lesno biomaso

Za zagon in promocijo vgradnje modernih kotlov na lesno biomaso lahko občina financira vgradnjo ene ali več tovrstnih naprav. Promocijski kotli na izbranih lokacijah ponudijo občanom potrebne informacije in jih spodbudijo pri lastni odločitvi za investicijo, s tem pa k prehodu na domač, trajen in ekološko čist način ogrevanja. Preko dnevov odprtih vrat se lahko širši javnosti predstavi možnosti bolj čistega

načina ogrevanja. Lokacije za postavitev promocijskih kotlov na lesno biomaso iščemo v javnih stavbah, ki so v upravljanju občine. Zanimivi projekti so tudi turistične kmetije s svojim lastnim gozdom.

12.5.2. Izraba bioplina

Ekonomika postavitve bioplinskega sistema postane pozitivna nekje pri obsegu hlevskih ostankov 130 GVŽ (kar ustreza 130 glavam govedi, 1.130 glavam prašičev ali 43.300 piščancem), kar pomeni, da bi bilo za ekonomično izkoriščanje bioplina, potrebno združevanje hlevskih ostankov več večjih kmetij. Govorimo o zbiranju presežnih hlevskih ostankov na skupnem zbirnem mestu, običajno na eni od večjih kmetij, na lokaciji, ki je za tako dejavnost primerna.

V projekt morajo biti zaradi prevoza vključene kmetije oziroma viri hlevskih ostankov locirani na istem območju. Med občinami ni fizičnih mej, ki bi ovirale transport hlevskih ostankov, torej se v projekt lahko vključijo tudi večje kmetije iz sosednjih občin.

Odpadno toploto lahko lastnik SPTE postrojenja porabi za svoje lastno ogrevanje in prodaja okoliškemu odjemalcem (npr. hišam, rastlinjakom itd.). V primeru prodaje se ekonomika projekta ustrezno izboljša.

Tabela 17: Ekonomski parametri postrojenja SPTE na bioplin

	enote	
Investicijski stroški	EUR	104.093
Obratovalni stroški in vzdrževanje	EUR/leto	5.000
Višina kredita	EUR	62.456
Število ur polnega obratovanja	ure/leto	7.800
Prodana elektrika na leto	kWh/leto	128.555
Prihodki od prodane elektrike	EUR/leto	15.540

Glede na parametre v zgornji tabeli je enostavna doba vračila za projekt 10 let. Interna stopnja donosa (ISD) 8 %, neto sedanja vrednost (NSV) pa okoli 5.000 EUR (pri 7 % diskontni stopnji).

12.5.3. Izraba sončne energije

Najbolj preprosti sistemi koriščenja sončne energije omogočajo pripravo tople sanitarne vode, v kolikor je v objektu speljan sistem talnega ali stenskega ogrevanja, se sončna energija izrablja tudi za ogrevanje prostorov.

Za izkoriščanje sončne energije ne obstajajo stroge omejitve, kajti gre za individualne sisteme, ki se uporabljajo v kombinaciji z ostalimi viri energije. Solarni sistemi se lahko vgradijo na strehe objektov posameznih hiš, šol, podjetij itd. Vgradnja solarnih sistemov se spodbuja s strani države preko nepovratnih subvencij.

Sončna energija se lahko uporablja za proizvodnjo električne energije. Ob večanju cen električne energije lahko pričakujemo vse večje zanimanje posameznikov in organizacij za

postavitev tovrstnih sistemov.

Občina Moravče lahko pripravi projekt spodbujanja izrabe sončne energije. V okviru projekta se da poudarek: promociji in izobraževanju, pilotnim projektom na izbranih javnih stavbah, finančni pomoči, pomoči v obliki nasvetov in kontaktov z izvajalci ter celotni organizaciji projekta.

V okviru projekta je potrebno:

- Spodbuditi razmišljanje občanov o izkoriščanju tovrstne energije, preko izvedbe projektov izrabe sončne energije na izbranih javnih objektih. Preko promocije v okviru dnevov odprtih vrat, kjer bi zainteresirani posamezniki dobili ustrezne informacije, občina pripomore k motivaciji za namestitve sistemov na individualne hiše.
- Projekt se lahko nadaljuje s sofinanciranjem vgradnje nekaj tovrstnih sistemov na individualne hiše. Okvirna investicijska vrednost povprečnega solarnege sistema za individualno stanovanjsko hišo znaša okrog 2.700 €, občina bi lahko investicije podprla na primer v višini do 20 %, torej okrog 540 € /sistem.
- Promovirati proizvodnjo EE iz sončne energije preko organizacije seminarjev z ogledi dobre prakse za vse zainteresirane. Občinski energetski upravljavec poizkuša najti potencialne lokacije za postavitev sončnih celic. Občina lahko izvede skupaj z ostalimi zainteresiranimi pilotni projekt postavitve sončnih celic na enem izmed javnih objektov in s tem poskrbi za ustrezno promocijo.
- Nuditi pomoč v obliki nasvetov in kontaktov z izvajalci. Potrebno je obveščanje prebivalcev o možnostih pridobitve subvencije s strani Eko sklada in pomoč pri pripravi vloge.
- Občina vzbudi zanimanje za postavitev sončne elektrarne pri lokalnih podjetjih – potencialni investitorji so predvsem večja podjetja ter tista, ki že sicer delujejo na področju energetike. Občina se lahko poveže z upravljavci sončnih elektrarn v občini in poskrbi za predstavitev in promocijo primerov dobre prakse.

12.5.4. Izraba vetrne energije

Večji potencial izrabe vetrne energije na območju Občine Moravče ni ugotovljen. Izraba vetrne energije je možna predvsem za objekte, kjer ni možno zagotoviti elektroenergetskega priključka (hribovske vasi, gorske postojanke), vendar je treba predhodno izdelati študijo prostorske in okoljske sprejemljivosti za vsako napravo.

12.5.5. Izraba vodne energije

Kljub temu, da je v Sloveniji še precej lokacij, kjer je možna gradnja mHE, pa lokacij, kjer gradnjo dopušča okoljska zaščita, skorajda ni več oziroma so to lokacije, kjer je možno doseči le majhen padec, ki ne zagotavlja ekonomske

upravičenosti investicije. Čim je območje vključeno pod naravovarstveno zaščito, je v postopke pridobivanja koncesije in gradbenega dovoljenja vključen Zakon o varstvu narave, ki svojo presojo pogosto izvede zelo pragmatično in enostransko - naravovarstvena zaščita zahteva težnjo k ohranitvi naravnega okolja, kakršna koli gradnja pomeni degradacijo stopnje naravnosti okolja, zato ni sprejemljiva - mnenje negativno, če zato obstaja najmanjši razlog.

12.5.5.1. *Ekonomika malih hidroelektrarn*

Ekonomika je odločilnega pomena pri odločitvi o gradnji mHE. Pogojena je s tehničnimi pogoji gradnje, ki določajo višino investicije in s predvideno letno proizvodnjo električne energije ter letnimi stroški obratovanja. Tako stroški kot proizvodnja so najbolj odvisni od tehničnih rešitev ter naravnih danosti lokacije. Problematika ekonomike mHE je v dejstvu, da gre za energetske objekti, ki ima predvideno dolgo življenjsko dobo.

Največji delež investicije običajno predstavljajo gradbena dela in konstrukcije (cca 60-80 %). Ta del investicije ima življenjsko dobo 50 do 100 ali celo več let. Moderno investicijsko odločanje zahteva rok vračanja investicije nekje v 7, največ v 10 letih. Pri mHE to pomeni, da se mora investicija poplačati v prvih 15 % življenjske dobe, kar je težka zahteva. Izračunavanje različnih kriterijev, kot so neto sedanja vrednost, interna stopnja donosa, vračilna doba investicije je za mHE problematično, saj je nemogoče predvideti, kakšne bodo cene električne energije že čez nekaj let, kaj šele čez 30 ali 50 let.

Zaradi tega so vsi ti kriteriji pogojno uporabni, saj je njihov rezultat popolnoma odvisen od ocene, kako se bo gibal cena električne energije. Kljub temu dajo kriteriji neko približno oceno donosnosti vsaj pri današnjih cenah električne energije.

Gradnja malih hidroelektrarn je danes smiselna na lokacijah, ki omogočajo vodni padec najmanj štiri metre. Gradnja mHE na nižjih padcih je pri današnjih cenah električne energije ekonomsko vprašljiva. S stališča upravljanja mHE se je v dosednji praksi izkazalo, da so daleč najugodnejše instalacije na visokih padcih z nizkimi pretoki. To so instalacije s tlačnimi cevovodi in Peltonovimi turbinami, ki zagotavljajo visok izkoristek tudi v območju nizkih in srednjih pretokov, kakršni so na voljo večino časa. Prednost takih mHE je tudi v lažjem obvladovanju vode in pojavov povezanih z vodo, saj imamo opraviti z majhnimi pretoki.

Eden od odločilnih vhodnih parametrov za izračune donosnosti je predvidena letna proizvodnja električne energije, na katero pa poleg naravnih danosti in tehničnih rešitev močno vpliva tudi višina ekološko sprejemljivega pretoka (Qes), ki ga je potrebno spuščati po strugi mimo elektrarne, za ohranjanje vodnega in obvodnega življenja. Žal pomeni Qes veliko žrtev zlasti za visokotlačne mHE, saj imamo tam vedno opraviti z relativno dolgimi tlačnimi cevovodi in umikom vode iz struge. Posledično država določi relativno visoke Qes, ki investicijo lahko postavijo na glavo (Vir:

<http://www.gorenjske-elektrarne.si/Izobrazevanje/Strokovni-clanki/Problematika-umescanja-malih-hidroelektrarn-v-prostor>).

12.5.6. *Izraba geotermalne energije*

Iskanje in izkoriščanje geotermalnih virov predstavlja kompleksen projekt, kjer je potrebna predhodna natančna ocena geoloških pogojev, temperature, količine in kakovost termalne vode. Projekti zajema termalne vode so tehnološko in ekonomsko zelo tvegani, tveganje pa se zmanjšuje čim boljše so geološke raziskave terena. Stroški vrtnanja z globino naraščajo in predstavljajo znaten del naložbe.

12.6. **Ukrepi na področju prometa**

Splošni ukrepi na področju prometa so:

- izgradnja in označevanje kolesarskih stez;
- izboljšanje varnosti pešpoti;
- lokalni izobraževalni programi o trajnostni mobilnosti;
- spodbujanje uporabe javnih prevoznih sredstev;
- spodbujanje uporabe biogoriv;
- popularizacija javnega prometa.

12.7. **Ukrepi na področju osveščanja, izobraževanja, informiranja**

Eden od investicijsko manj zahtevnih ukrepov, ki ima velik učinek na ravnanje z energijo med občani, je program osveščanja, izobraževanja in informiranja. Projekt informiranja javnosti naj bo zastavljen tako, da bo dosegel vse skupine porabnikov energije v občini - gospodinjstva, podjetnike, otroke v vrtcih in šolah, ravnatelje šol in vrtcev, zaposlene na občini,...

V nadaljevanju navajamo nekaj možnih aktivnosti, in sicer:

- organizacija delavnic, okroglih miz, predstavitev na temo URE in OVE za širšo javnost,
- organizacija seminarjev na temo URE,
- organizacija ogledov primerov dobrih praks na terenu,
- redno objavljanje člankov na temo OVE in URE v občinskih medijih,
- redno poročanje o izvedenih ukrepih in njihovih učinkih v medijih,
- izdelava informativnih brošur na temo OVE in URE.

Ravnatelji šol in vrtcev morajo biti obveščeni o enostavnih neinvesticijskih ukrepih, ki prinašajo prihranke pri rabi energije. Prav tako jih je potrebno spodbuditi k organizaciji krožkov za otroke na temo OVE in URE.

Lastniki etažnih stanovanj morajo prejeti informacije o prednostih ogrevanja iz skupnih centralnih kotlovnice. Na področju OVE naj bo poudarek na osveščanju o možnostih izrabe lesne biomase in sončne energije.

13. OPREDELITEV NADALJNIH ŠTUDIJ IN UKREPOV

13.1. Akcijski načrt

AKTIVNOSTI – LETO 2012

1. Vpeljava energetskega knjigovodstva v občinskih javnih stavbah.

Nosilec: Občina Moravče

Odgovorni: občinski energetski upravljavec, vodstvo javnih stavb

Rok izvedbe: prvi kvartal 2012

Pričakovani rezultati: Učinkovitejša raba energije v občinskih javnih stavbah pomeni zmanjševanje stroškov. Energetsko knjigovodstvo pomeni vzpostavitev enotnega načina spremljanja podatkov na enem mestu ter sprotno vnašanje v podatkovno bazo. Natančno spremljanje stroškov energije nakazuje prioritete ukrepe in omogoča primerjavo energetske porabe stavb s stavbami podobnega tipa v občini in državi.

Vrednost projekta: projekt nima finančnih posledic.

Financiranje s strani občine: delo in financiranje koordinatorja projektov OVE in URE poteka v okviru obstoječega dela zaposlenih.

Ostali viri financiranja: /

Kazalnik za merjenje uspešnosti izvajanja ukrepa: Zmanjšanje specifične rabe energije za ogrevanje v javnih objektih.

2. Daljinsko ogrevanje na lesno biomaso (DOLB) Moravče.

Nosilec: Občina Moravče

Odgovorni: občinski energetski upravljavec

Rok izvedbe: tretji kvartal 2012

Pričakovani rezultati: daljinsko ogrevanje na lesno biomaso ima velik učinek na osveščanje zaposlenih in rezidentov v javnih zgradbah, zmanjša se raba energije in odvisnost od fosilnih goriv.

Vrednost projekta: 315.910 €

Financiranje s strani občine: /

Ostali viri financiranja: koncesionar

Kazalnik za merjenje uspešnosti izvajanja ukrepa: Zmanjšanje porabe fosilnih goriv.

3. Vgradnja ločenega števca za nadzor nad porabo energenta v vrtcu Vojke Napokoj.

Nosilec: Občina Moravče

Odgovorni: občinski energetski upravljavec

Rok izvedbe: tretji kvartal 2012.

Pričakovani rezultati: natančni podatki o dejanski rabi energije za ogrevanje v stavbi vrtca. Trenutna raba se obračunava pavšalno.

Vrednost projekta: 500 €

Financiranje s strani občine: 500 €

Ostali viri financiranja: /

Kazalnik za merjenje uspešnosti izvajanja ukrepa: Znana dejanska raba energije za ogrevanje. Nižje energijsko število.

4. Gradnja nove stavbe vrtca.

Nosilec: Občina Moravče

Odgovorni: občinski energetski upravljavec, vodstvo javne stavbe

Rok izvedbe: tretji kvartal 2013

Pričakovani rezultati: izgradnja novega objekta

Vrednost projekta: 347.791 €

Financiranje s strani občine: 347.791 €

Ostali viri financiranja:

Kazalnik za merjenje uspešnosti izvajanja ukrepa: poraba energije v objektu do 50 kWh/m²/leto.

5. sanacija stavbe Vegova 7 za knjižnico.

Nosilec: Občina Moravče

Odgovorni: občinski energetski upravljavec, vodstvo javne stavbe

Rok izvedbe: četrti kvartal 2012

Vrednost projekta: 486.910 €

Financiranje s strani občine: 201.004 €

Ostali viri financiranja: 285.906 € državni proračun

Kazalnik za merjenje uspešnosti izvajanja ukrepa: Zmanjšanje porabe fosilnih goriv.

AKTIVNOSTI – LETO 2013

6. Izdelava razširjenih energetskega pregledov izbranih javnih stavb.

Nosilec: Občina Moravče

Odgovorni: občinski energetski upravljavec, vodstvo javnih stavb

Rok izvedbe: prvi kvartal 2013

Pričakovani rezultati: Namen energetskega pregleda stavbe je izdelava podlag za obvladovanje in po možnosti znižanje stroškov za energijo in s tem podlage za program učinkovite rabe energije. Osnova energetskega pregleda je analiza porabe energije in stroškov za energijo za preteklo obdobje. Iz teh analiz izhajajo možnosti prihrankov ter ugotavljanje in vrednotenje potrebnih ukrepov z določenimi prioritetaми. Energetski pregledi so ekonomsko upravičeni pri večjih porabnikih energije. Kot prioriteto I. predlagamo izdelavo razširjenih energetskega pregledov POŠ Vrhpolje in vrtca Vojke Napokoj. Občina lahko krog stavb, za katere se opravijo energetski pregledi razširi.

Vrednost projekta: energetski pregled znaša cca. 3.000 € na objekt

Financiranje s strani občine: 6.000 €

Ostali viri financiranja: /

Kazalnik za merjenje uspešnosti izvajanja ukrepa: Zmanjšanje specifične rabe energije za ogrevanje v javnih objektih.

7. Izdelava načrta izvajanja ukrepov URE in OVE v posameznih javnih stavbah.

Nosilec: Občina Moravče

Odgovorni: občinski energetski upravljavec, vodstvo javnih stavb

Rok izvedbe: drugi kvartal 2013

Pričakovani rezultati: Preliminarni energetski pregledi in razširjeni energetski pregledi predlagajo ukrepe URE in izrabe OVE. Ko bodo ti pregledi opravljeni in ukrepi oz. projekti jasno začrtani, predlagamo, da se pred pričetkom izvajanja investicijskih del izdelajo prioriteten seznam in načrt izvajanja ukrepov na javnih stavbah. Načrti energetskega ukrepov naj se uskladijo z morebitnimi ostalimi načrti in projekti sanacij teh stavb. Za izdelavo načrta in usklajevanje izvajanja naj bo zadolžen občinski energetski upravljavec s sodelovanjem vodstva posameznih javnih stavb.

Vrednost projekta: projekt nima finančnih posledic.

Financiranje s strani občine: delo in financiranje koordinatorja projektov OVE in URE poteka v okviru obstoječega dela zaposlenih.

Ostali viri financiranja: /

Kazalnik za merjenje uspešnosti izvajanja ukrepa: Znižanje specifične rabe energije za ogrevanje v javnih objektih

8. Gradnja OŠ Vrhpolje.

Nosilec: Občina Moravče

Odgovorni: občinski energetski upravljavec, vodstvo javne stavbe

Rok izvedbe: do 2015

Pričakovani rezultati: izgradnja novega objekta

Vrednost projekta: 350.975 € (celotna investicija novogradnje 911.475 €)

Financiranje s strani občine: 240.975 €

Ostali viri financiranja: državni proračun: 110.000 €

Kazalnik za merjenje uspešnosti izvajanja ukrepa: poraba energije v objektu do 50 kWh/m²/leto.

AKTIVNOSTI – LETO 2014

9. Gradnja OŠ Vrhpolje.

Nosilec: Občina Moravče

Odgovorni: občinski energetski upravljavec, vodstvo javne stavbe

Rok izvedbe: do 2015

Pričakovani rezultati: izgradnja novega objekta

Vrednost projekta: 333.175 €

Financiranje s strani občine: 223.175 €

Ostali viri financiranja: državni proračun: 110.000 €

Kazalnik za merjenje uspešnosti izvajanja ukrepa: poraba energije v objektu do 50 kWh/m²/leto.

AKTIVNOSTI – LETO 2015

10. Gradnja OŠ Vrhpolje.

Nosilec: Občina Moravče

Odgovorni: občinski energetski upravljavec, vodstvo javne stavbe

Rok izvedbe: do 2015

Pričakovani rezultati: izgradnja novega objekta

Vrednost projekta: 223.175 €

Financiranje s strani občine: 223.175 €

Ostali viri financiranja: državni proračun: 0 €

Kazalnik za merjenje uspešnosti izvajanja ukrepa: poraba energije v objektu do 50 kWh/m²/leto.

AKTIVNOSTI – LETO 2016

11. Razširjeni energetske pregledi za vse javne objekte, katerih povprečno energijsko število presega 100 kWh/m²/leto.

Nosilec: Občina Moravče.

Odgovorni: občinski energetski upravljavec, vodstvo javnih objektov.

Pričakovani rezultati: Osnova energetskega pregleda je analiza porabe energije in stroškov za energijo za preteklo obdobje. Iz teh analiz izhajajo možnosti prihrankov ter ugotavljanje in vrednotenje potrebnih ukrepov z določenimi prioritetami.

Vrednost projekta: energetski pregled znaša 3.000 €/objekt

Financiranje s strani občine: 3.000 €/objekt

Ostali viri financiranja: /

Kazalnik za merjenje uspešnosti izvajanja ukrepa: Zmanjšanje specifične rabe energije za ogrevanje v javnih objektih.

12. Vpeljava ogrevanja na lesno biomaso v eno javno stavbo.

Nosilec: Občina Moravče ter energetski upravljavec

Odgovornost: Energetski upravljavec, vodstvo javnega objekta

Rok izvedbe: 2016

Z vpeljavo ogrevanja na lesno biomaso objekt pridobi čist in tudi cenovno ugoden vir ogrevanja. Pridobi se referenčni objekt za ogrevanje na obnovljive vire energije ter možnost izkoriščanja lokalnega vira energije.

Vrednost projekta: cca. 30.000 €.

Financiranje s strani občine: cca 30.000 €.

Ostali viri financiranja: zunanji investitor (pogodbena dobava toplote):

Kazalniki za merjenje uspešnosti izvajanja ukrepa: Zmanjšanje porabe fosilnih goriv.

AKTIVNOSTI – LETO 2017

13. Izdelava operativnega načrta zmanjšanja rabe energije za leta 2017 – 2021

Nosilec: Občina Moravče

Odgovorni: Energetski upravljavec

Pričakovani rezultati: Za posamezne javne zgradbe se pripravi podroben operativen načrt izvedbe potencialnih ukrepov za zmanjšanje rabe energije in vgradnje sistemov za izkoriščanje OVE.

Vrednost projekta: v okviru pogodbe z energetskim upravljavcem.

Financiranje s strani občine: v okviru pogodbe z energetskim upravljavcem.

Ostali viri financiranja: /

Kazalniki za merjenje uspešnosti izvajanja ukrepa: Zmanjšanje specifične rabe energije za ogrevanje v javnih objektih. Dvig deleža proizvedene toplote iz OVE. Zmanjšanje rabe fosilnih goriv in električne energije na račun priprave sanitarne tople vode s sprejemniki sončne energije ali s toplotnimi črpalkami, kotli na lesno biomaso.

AKTIVNOSTI – LETO 2018-2021

14. Namestitev polnilnic za električna vozila.

Nosilec: Elektro podjetja ali podjetja za oskrbo za oskrbo z naftnimi derivati v prometu

Odgovorni: Elektro podjetja ali podjetja za oskrbo za oskrbo z naftnimi derivati v prometu

Pričakovani rezultati: Občina bo aktivno pristopila k iskanju zainteresiranih podjetij in sodelovala pri postavitvi in promociji polnilnic za električna vozila, ki bodo v prihodnosti zagotovo zaznamovala določen del trga. Smiselno jih je postaviti na parkirnih conah, saj se avtomobili polnijo medtem, ko so parkirani.

Vrednost projekta: cena polnilnice ni točno določena, gibala naj bi se 500 in 4.000 €.

Financiranje s strani občine: /

Ostali viri financiranja: s strani zainteresiranih podjetij.

Kazalnik za merjenje uspešnosti izvajanja ukrepa: število polnilnih mest, število prevoznih sredstev

AKTIVNOSTI, KI POTEKAJO VEČ LET

15. Osveščanje in izobraževanje občanov (v šolah, prirejanje okroglih miz, srečanj, članki v lokalnem časopisu, gostovanje pomembnih akterjev na lokalni televiziji ipd.).

Nosilec: Občina Moravče

Odgovorni: občinski energetski upravljavec

Rok izvedbe: Aktivnost se začne izvajati takoj.

Pričakovani rezultati: Osveščanje občanov zajema aktivnosti, ki pripomorejo k seznanitvi posameznikov z okoljsko in energetske problematiko v občini. Na tem področju je potrebno neprestano izvajati raznovrstne dejavnosti: izobraževanje in osveščanje otrok v šolah, prirejanje okroglih miz, srečanj, pojavljanje tematike v lokalnih sredstvih javnega obveščanja (lokalna televizija, radio, lokalni časopis). Načrt tovrstnih aktivnosti se prilagodi programu drugih energetskih projektov, ki se v določenem trenutku izvajajo v občini (npr: občina se odloči izvesti projekt izrabe sončne energije, zato se istočasno pripravi še izobraževalni in animacijski program za to tematiko). Take načrte izobraževanja pripravlja občinski energetski upravljavec.

Vrednost projekta: 2.400 € na leto

Financiranje s strani občine: 2.400 € na leto

Kazalniki za merjenje uspešnosti izvajanja ukrepa: Število udeležencev na delavnicah, okroglih mizah, srečanjih. Število člankov v lokalnem časopisu in prispevkov na lokalni televiziji.

16. Postopna zamenjava navadnih sijalk javne razsvetljave z varčnimi.

Nosilec: Občina Moravče

Odgovorni: občinski energetski upravljavec, zunanji izvajalec

Rok izvedbe: aktivnost traja do leta 2016.

Pričakovani rezultati: Zmanjšanje porabe električne energije pri javni razsvetljavi, kar se doseže z zamenjavo potratnih in dotrajanih svetil, z nastavitvijo avtomatičnega izklopa sijalk ob določeni uri; s prilagoditvijo svetilk v skladu z Uredbo,...

Vrednost projekta: n.p.

Financiranje s strani občine: Občina Moravče in drugi viri

Kazalnik za merjenje uspešnosti izvajanja ukrepa: Poraba električne energije pri javni razsvetljavi.

AKTIVNOSTI, KI SE IZVAJAJO NEPRESTANO

17. Spremljanje razpisov in priprava vlog za subvencioniranje in izvedbo projektov in ukrepov.

Nosilec: Občina Moravče

Odgovorni: občinski energetski upravljavec

Rok izvedbe: Aktivnost se izvaja neprestano, v skladu z razpisi.

Pričakovani rezultati: Prijava na čim več razpisov, ki so za občino aktualni in se nanašajo na izvedbo načrtovanih projektov; pridobitev subvencij.

Nujno je spremljanje razpisov in priprava vlog za subvencio-

niranje predvidenih projektov. Občinski energetski upravljavec opozarja na nove oziroma aktualne razpise. Cilj takega spremljanja so seveda prijave na razpise, ki se nanašajo na pridobitev subvencije in izvedba načrtovanih projektov. Pogoji za pridobitev subvencij so razvidni iz vsakokrat objavljene razpisne dokumentacije.

Kazalnik za merjenje uspešnosti izvajanja ukrepa: Število subvencioniranih projektov.

18. Uvedba krožka o varovanju okolja, OVE in URE v OŠ.

Nosilec: Občina Moravče

Odgovorni: občinski energetski upravljavec, vodstvo OŠ

Pričakovani rezultati: Izobraževanje in osveščanje udeležencev krožka o temah OVE in URE.

Kazalnik za merjenje uspešnosti izvajanja ukrepa: Število udeležencev krožka. Število izvedenih projektov v okviru krožka.

19. Izdelava letnih poročil o izvedenih aktivnostih in doseženih rezultatih.

Nosilec: Občina Moravče

Odgovorni: občinski energetski upravljavec

Pričakovani rezultati: Izvedba akcij in projektov zahteva ažurno spremljanje aktivnosti in uspešnosti izvedenih projektov. S tem namenom občinski energetski upravljavec enkrat letno pripravi poročilo izvedenih aktivnosti z že vidnimi ali pričakovanimi rezultati. Poročilo mora biti dostopno vsem, ki delujejo na področju energetike v občini in vplivajo na izvajanje projektov. Opisani morajo biti posegi na področju učinkovite rabe energije in izrabe OVE, ki so posledica zastavljenih načrtov. Potrebno je beležiti učinke projektov. Dejanske učinke je potrebno primerjati s predvidenimi. Rezultati naj se javno objavijo. Enkrat letno priprava poročila o izvajanju energetskega koncepta ministrstvu, pristojnem za energijo.

Kazalnik za merjenje uspešnosti izvajanja ukrepa: Letno poročilo o izvedenih aktivnostih in doseženih rezultatih.

20. Iskanje finančnih virov za realizacijo ukrepov in projektov ter animiranje investorjev za izvedbo investicij.

Nosilec: Občina Moravče

Odgovorni: občinski energetski upravljavec

Pričakovani rezultati: Pridobitev subvencij, pridobivanje ugodnih kreditov ter iskanje domačih ter morebitnih tujih investorjev.

Kazalnik za merjenje uspešnosti izvajanja ukrepa: Število pridobljenih subvencij, ugodnih kreditov ter investorjev.

13.2. Okvirni terminski načrt izvajanja projektov

V akcijskem načrtu so aktivnosti razdeljene po letih od 2012 do 2021.

Terminski načrt predstavlja okvirno časovno razporeditev izvajanja projektov; prikazuje predlagani »tempo« izvajanja

projektov oziroma sklope projektov, razporejene v času. Seveda si občina lahko projekte razporedi drugače in s tem prilagodi svojim ostalim aktivnostim. Dejanski potek izvajanja programa je velikokrat odvisen tudi od proračunskih možnosti občine in v skladu z razpoložljivimi sredstvi subvencioniranja posameznih postavk.

Tabela 18: Terminski načrt izvajanja projektov

	Leto	2012					2013					2014					2015	2016	2017	2018	2019	2020	2021
		Kvartal	4	1	2	3	4	1	2	3	4	1	2	3	4	5	6	7	8	9	0	1	
1.	Vpeljava energetskega knjigovodstva v občinskih javnih stavbah.																						
2.	Daljinsko ogrevanje na lesno biomaso Moravče.																						
3.	Vgradnja ločenega števca za nadzor nad porabo energenta v vrtcu Vojke Napokoj.																						
4.	Gradnja nove stavbe vrtca.																						
5.	Sanacija stavbe Vegova 7 za knjižnico.																						
6.	Izdelava razširjenih energetskih pregledov izbranih javnih stavb.																						
7.	Izdelava načrta izvajanja ukrepov URE in OVE v posameznih javnih stavbah.																						
8.	Gradnja OŠ Vrhpolje.																						
9.	Gradnja OŠ Vrhpolje.																						
10.	Gradnja OŠ Vrhpolje.																						
11.	Razširjeni energetski pregledi za vse javne objekte, katerih povprečno energijsko število presega 100 kWh/m ² /leto.																						
12.	Vpeljava ogrevanja na lesno biomaso v eno javno stavbo.																						
13.	Izdelava operativnega načrta zmanjšanja rabe energije za leta 2017-2021.																						
14.	Namestitve polnilnic za električna vozila.																						
15.	Osveščanje in izobraževanje občanov.																						
16.	Postopna zamenjava navadnih sijalk javne razsvetljave z varčnimi.																						
17.	Spremljanje razpisov in priprava vlog za subvencioniranje in izvedbo projektov in ukrepov.																						
18.	Uvedba krožka o varovanju okolja, OVE in URE v OŠ.																						
19.	Izdelava letnih poročil o izvedenih aktivnostih in doseženih rezultatih.																						
20.	Iskanje finančnih virov za realizacijo ukrepov in projektov ter animiranje investorjev za izvedbo investicij.																						

13.3. Finančni okvir predlaganih projektov

V nadaljevanju podajamo finančni okvir predlaganih pro-

jektov glede na financiranje s strani občine in ostale vire financiranja. Gre za predlog strukture financiranja posameznih projektov.

Tabela 19: Finančni načrt predlaganih projektov

PREDLOG UKREPA		Vrednost projekta (€)	Občina (€)	Ostali viri (€)
2012				
1.	Vpeljava energetskega knjigovodstva v občinskih javnih stavbah.	0	0	0
2.	Daljinsko ogrevanje na lesno biomaso Moravče.	315.910	0	315.910
3.	Vgradnja ločenega števca za nadzor nad porabo energenta v vrtcu Vojke Napokoj.	500	500	0
4.	Gradnja nove stavbe vrtca.	347.791	347.791	0
5.	Sanacija stavbe Vegova 7 za knjižnico.	486.910	201.004	285.906

2013				
6.	Izdelava razširjenih energetskih pregledov izbranih javnih stavb.	6.000	6.000	0
7.	Izdelava načrta izvajanja ukrepov URE in OVE v posameznih javnih stavbah.	0	0	0
8.	Gradnja OŠ Vrhpolje.	350.975	240.975	110.000
2014				
9.	Gradnja OŠ Vrhpolje.	333.175	223.175	110.000
2015				
10.	Gradnja OŠ Vrhpolje.	223.175	223.175	0
2016				
11.	Razširjeni energetski pregledi za vse javne objekte, katerih povprečno energijsko število presega 100 kWh/m ² /leto.	9.000	9.000	0
12.	Vpeljava ogrevanja na lesno biomaso v eno javno stavbo.	30.000	30.000	0
2017				
13.	Izdelava operativnega načrta zmanjšanja rabe energije za leta 2017-2021.	0	0	0
2018-2021				
14.	Namestitev polnilnic za električna vozila.	4.000	0	4.000
aktivnosti, ki potekajo več let				
15.	Osveščanje in izobraževanje občanov.	24.000	24.000	0
16.	Postopna zamenjava navadnih sijalk javne razsvetljave z varčnimi.	0	0	0
aktivnosti, ki potekajo neprestano				
17.	Spremljanje razpisov in priprava vlog za subvencioniranje in izvedbo projektov in ukrepov.	0	0	0
18.	Uvedba krožka o varovanju okolja, OVE in URE v OŠ.	0	0	0
19.	Izdelava letnih poročil o izvedenih aktivnostih in doseženih rezultatih.	0	0	0
20.	Iskanje finančnih virov za realizacijo ukrepov in projektov ter animiranje investitorjev za izvedbo investicij.	0	0	0
SKUPAJ		2.131.436	1.305.620	825.816

Tabela 20: Finančni načrt predlaganih projektov za obdobje 2012 do 2021

Leto	Skupaj vrednost projekta (€)	Občina (€)	Ostali viri (€)
2012	1.151.111	549.295	601.816
2013	356.975	246.975	110.000
2014	333.175	223.175	110.000
2015	223.175	223.175	0
2016	39.000	39.000	0
2017	0	0	0
2018-2021	4.000	0	4.000
aktivnosti, ki potekajo več let (2012-2021)	24.000	24.000	0
aktivnosti, ki se izvajajo neprestano (2012-2021)	0	0	0
SKUPAJ	2.131.436	1.305.620	825.816

14. NAVODILA ZA IZVAJANJE LEK

Sistematična izvedba lokalnega energetskega koncepta (LEK) zahteva ažurno spremljanje doseženih rezultatov in njihove uspešnosti. Le s sprotnim spremljanjem doseženih rezultatov bo občina resnično na tekočem z uspešnostjo izvajanja posameznih projektov, prav tako bo na ta način lahko spremljala učinke posameznih izvedenih projektov.

Občina je dolžna po Pravilniku o metodologiji in obveznih vsebinah lokalnih energetskih konceptov (Ur. l. RS št. 74/09) o sprejemu lokalnega energetskega koncepta obvestiti ministrstvo, pristojno za energijo in ministrstvo, pristojno za okolje in prostor.

Občina mora po pravilniku enkrat letno poročati o izvajanju lokalnega energetskega koncepta ministrstvu, pristojnemu

za energijo. Občina mora poročilo za preteklo leto oddati do 31. januarja naslednjega leta.

14.1. Nosilci izvajanja lokalnega energetskega koncepta

Pogoj za uspešno izvedbo energetskega koncepta v občini je določitev odgovornih oseb, ki so zadolžene za izvedbo projektov iz akcijskega načrta. Za izvajanje LEK skrbita: lokalna energetska agencija ali občinski energetski upravljavec, ki ga na to funkcijo imenuje župan.

Za izvedbo zastavljenega akcijskega načrta je smiselno imenovati delovno skupino za izvajanje predlaganih projektov. Delovna skupina se spreminja glede na vrsto projekta za katerega je imenovana. Občinski energetski upravljavec pripravlja, spodbuja in v posameznih primerih tudi izvaja te projekte, nadzira njihovo izvajanje, pripravlja razpise, le-

tno poroča o doseženih rezultatih ipd.. Občinski energetske upravljavec je ključni akter pri vseh projektih.

Najprej mora občina izdelati dejanski načrt izvajanja projektov. Ta načrt izdelata občinski energetske upravljavec skupaj s svojo delovno skupino. V lokalnem energetske konceptu sta sicer predlagana akcijski in okvirni terminski načrt, vendar je oba potrebno usklajevati s proračunom občine. Predlagan terminski načrt kaže zgolj možen »tempo« izvajanja projektov, ki ga je potrebno uskladiti tudi z drugimi aktivnostmi občine.

Pred izvedbo posameznega projekta se opredelijo predvideni učinki tega projekta (prihranki, povečanje izrabe OVE ipd.), po izvedbi posameznega projekta pa se dejanski rezultati primerjajo z načrtovanimi.

Rezultate posameznih projektov je potrebno objaviti v lokalnih medijih ter o njih izdelati informacijske brošure. Tako lahko občina bistveno spodbudi razmišljanje tako o učinkovitejši rabi energije kot tudi o uvajanju obnovljivih virov energije pri posameznikih. Pomembno je tudi, da je javnost sproti informirana o dogajanju na tem področju – o izvajanju posameznih projektov, o njihovih učinkih, kaj lahko podobnega storijo občani ipd..

Izvajanje ukrepov učinkovite rabe energije in večje izrabe obnovljivih virov energije (kot so na primer solarni sistemi za pripravo tople vode, toplotne črpalke, kurilne naprave za centralno ogrevanje na lesno biomaso) je močno odvisno od osveščenosti prebivalcev, zato lahko občina s promocijskimi projekti močno spremeni obnašanje občanov. Prav tako jih mora občina podpreti pri pripravi ustrezne dokumentacije in pridobivanju potrebnih dovoljenj.

14.2. Viri financiranja

Viri financiranja aktivnosti v akcijskem načrtu:

- občinska sredstva, zagotovljena iz občinskega proračuna;
- drugi investitorji;
- nepovratna sredstva;
- krediti z ugodnimi obrestnimi merami so na voljo pri Eko skladu.

Nepovratna sredstva:

- Ministrstvo za gospodarstvo ima odprte naslednje javne razpise:
 - Javni razpis za sofinanciranje operacij za energetske učinkovito prenovo javne razsvetljave za obdobje 2011 do 2013 – UJR1;
 - javni razpis za sofinanciranje daljinskega ogrevanja na lesno biomaso za obdobje 2011 do 2015 (DOLB 3);

- Javni razpis za sofinanciranje individualnih sistemov ogrevanja na lesno biomaso za obdobje 2011 do 2014 (KNLB 3).
- Ministrstvo za kmetijstvo, gozdarstvo in prehrano ima odprt razpis iz Programa razvoja podeželja za obdobje 2007-2013 (PRP): ukrep 311 Diverzifikacija v nekmetske dejavnosti, ki je namenjen sofinanciranju naložb v pet sklopov dejavnosti, med katerimi je tudi sklop proizvodnje in prodaje energije iz obnovljivih virov.
- Eko sklad je v začetku leta 2012 objavil šest javnih pozivov:
 - Javni poziv 12SUB-OB12 Nepovratne finančne spodbude občanom za nove naložbe rabe obnovljivih virov energije in večje energetske učinkovitosti stanovanjskih stavb;
 - Javni poziv 13SUB-OB12 Nepovratne finančne spodbude občanom za nove naložbe rabe obnovljivih virov energije in večje energetske učinkovitosti večstanovanjskih stavb;
 - Javni poziv 14SUB-VIS12 Nepovratne finančne spodbude za nizkoenergijsko ali pasivno gradnjo ali prenovo stavb v lasti občine, v katerih se izvajajo dejavnosti vzgoje in izobraževanja;
 - Javni poziv 15SUB-EVOB12 Nepovratne finančne spodbude občanom za baterijska električna vozila;
 - Javni poziv 16SUB-EVPO12 Nepovratne finančne spodbude pravnim osebam za baterijska električna vozila;
 - Javni poziv 17SUB-AVPO12 Nepovratne finančne pomoči za vozila na stisnjen zemeljski plin ali bioplin za javni potniški promet
- Poleg tega bodo programe spodbujanja energetske učinkovitosti začeli izvajati tudi dobavitelji energije.
- Sredstva, ki so na voljo preko neposrednih razpisov pri institucijah Evropske unije.
- Nacionalna kontaktna točka za Finančni mehanizem EGP, Norveški finančni mehanizem in Švicarski prispevek je Služba Vlade Republike Slovenije za lokalno samoupravo in lokalno politiko.

Eko sklad ponuja ugodna kreditna sredstva za financiranje različnih okoljskih naložb, med drugim tudi za ukrepe učinkovite rabe energije in rabe obnovljivih virov energije.

Za izvajanje programov učinkovite rabe in izrabe obnovljivih virov energije na osnovi izdelanega LEK lahko občina pridobi državne spodbude.

14.3. Napotki za spremljanje izvajanja ukrepov

Za spremljanje izvajanja ukrepov se praviloma zadolži glavni nosilec izvajanja LEK. Njegove naloge so naslednje:

- analiza učinkov vsakega izvedenega ukrepa,
- objavljanje rezultatov učinkov ukrepov v medijih,
- letno poročanje ministrstvu za gospodarstvo.

15. PRILOGE

15.1. Priloga 1:

Tabela 21: Splošni podatki o stanju javnih zgradb v Občini Moravče

Objekt	leto izgradnje	energijsko število (kWh/m ² /leto)	izolacija - ovoj	izolacija - tla	izolacija - streha	vrsta streha	okna	senčenje	prezračevanje
OŠ Jurija Vege	1967, 1977 (telovadnica) 2001 (prizidek)	137	da novi del	ne	da	Pločevina, salonitke (telovadnica)	PVC izolacijska in nekaj starejših lesenih	zunanje Alu žaluzije	sanitarije
POŠ Vrhpolje	1905/ 1981 (obnova)	185	debele stene in 3 cm izolacije	ne	lesena in betonska plošča proti podstrešju	opečna (ne nalega dobro - zamaka ostrešje)	Les dvojna vezana okna	notranje žaluzije	/
vrtec Vojke Napokoj pri OŠ Jurija Vege	1980/ 2004 (prizidek)	274	da (8 cm)	ne	da (15 cm)	Trimo	PVC izolacijska	zunanje žaluzije	sanitarije
ZD Domžale - ZP Moravče	1950		da (12 cm)	ne	da (16 cm)	opečna kritina	PVC izolacijska zasteklitev	notranje žaluzije	sanitarije
Občina Moravče	1915	108	debele stene	ne		Opečna	Les dvojna zasteklitev	notranje žaluzije	/
Kulturni dom Moravče	1965		ne	ne	delno	trimo	Al izolacijska okna in Lesena dvojna okna v zelo slabem stanju	zavese	/
Knjižnica nova			debele stene	ne	ne	salonit	Les dvojna vezana okna	/	/

Vir: vprašalniki, neposredni ogledi

Tabela 22: Prikaz osnovnih energetskih podatkov v javnih zgradbah v občini Moravče – delni podatki

Objekt	Ogrevana površina (m ²)	Raba energije za ogrevanje	Letna poraba energenta (energent in količina), leto 2011	Letna poraba energenta v kWh, leto 2011	Letna poraba energenta v kWh, leto 2010	Letna poraba energije za leto 2011/2010	Sprememba porabe energije	Povprečna specifična raba (kWh/m ²); povprečje 2011/10	Letni strošek za ogrevanje (EUR) - leto 2011	Letni strošek za ogrevanje (EUR) - leto 2010	Sprememba stroškov 2011/10	Letna poraba (kWh) - leto 2011	Letna poraba (kWh) - leto 2010	Sprememba porabe EE 2011/10	Skupni strošek (EUR) - leto 2011	Skupni strošek (EUR) - leto 2010	Sprememba stroškov 2011/10	Energetsko število za posamezne zgradbe (kWh/m ² /leto) - leto 2011	Energetsko število za posamezne zgradbe (kWh/m ² /leto) - leto 2010
OŠ Jurija Vege	5.495	63717	48902	653.099	501.246	30%	30%	105	58.175	35.845	62%	207.239	148.587	39%	19.852	25.544	29%	157	118
POŠ Vrhpolje	354	5.541	4.252	56.795	43.583	30%	30%	142	5.059	3.117	62%	18.021	12.921	39%	1.726	2.221	29%	211	160
vrtec Vojke Napokoj pri OŠ Jurija Vege	820	20.009	18.206	205.092	186.612	10%	10%	239	18.268	13.345	37%	28.421	28.548	0%	2.539	2.657	5%	285	262
ZD Domžale - ZP Moravče	450	6.000		61.500	0			68										137	0
Občina Moravče	213*																		
Kulturni dom Moravče	570	12000		123.000	0			108										216	0
Knjižnica nova SKUPAJ/POVPREČJE																			

Vir: vprašalniki, neposredni ogledi

*Podatke za vrtec je OŠ preračunala po ključu, saj nimajo vgrajenih kalorimetrov.

Tabela 23: Podatki o ogrevalnih sistemih v javnih stavbah

objekt	kotel		ventili na ogrevalnih sistemih	
	proizvajalec	moč (kW)	leto izdelave	izolacija cevi
OŠ Jurija Vege	Buderus	350 in 330	2006	da
POŠ Vrhpolje	VIADRUS	50	2003	ne
vrtec Vojke Napokoj pri OŠ Jurija Vege	ogrevanje iz OŠ Jurija Vege			da
ZD Domžale - ZP Moravče	TAM	78	1983	delna izolacija
Občina Moravče	Vallant	27	1994	ne
Kulturni dom Moravče	Viessmann	87		da
Knjižnica nova	SIME			ne

Vir: vprašalniki, neposredni ogledi

Tabela 24: Pregled ostalih podatkov, seznam največjih problemov in predvidene večje investicije v objektih

objekt	svetila	senzorji za vklop	priprava tople sanitarne vode	največji problemi	
				ovoj zgradbe	drugo
OŠ Jurija Vege	Fluorescentna svetila (novejša) in varčne sijalke	da	Centralno z ogrevalnim sistemom 400 l, poleti z električno energijo	streha na telovadnici	
POŠ Vrhpolje	Fluorescentna svetila (starejša svetila in navadne žarnice)	ne	Lokalno z električno energijo 2 x 80 litrov	strešna kritina	
vrtec Vojke Napokoj pri OŠ Jurija Vege	Fluorescentna svetila in varčne sijalke	da	Centralno z ogrevalnim sistemom 400 l, poleti z električno energijo		topla in hladna voda
ZD Domžale - ZP Moravče	Fluorescentna svetila (8 5%) in varčne sijalke (15 %)	ne	Centralno s toplotno črpalko 300 litrov		stara predimenzionirana kombinirana peč
Občina Moravče	Fluorescentna svetila in navadne žarnice (sanitarije)	ne	Lokalno z električnim bojlerjem 10 litrov		
Kulturni dom Moravče	Fluorescentna svetila in varčne sijalke	ne	centralno v 200 litrskem boilerju in lokalno z dvema 5 litrskima električnima	En del se ne vzdržuje, zaradi preteklega zamažanja odpada omet	
Knjižnica nova	Fluorescentna svetila (starejša)	ne			

Vir: vprašalniki, neposredni ogledi

15.2. Priloga 2: Zbirne tabele – cilji energetskega načrtovanja v Občini Moravče

1. Končna raba energije v lokalni skupnosti						
[ktoe]	leto LEK	2014	2016	2018	2020	2022
	2012					
1. Ogrevanje in hlajenje	1,846	1,809	1,773	1,737	1,703	1,668
2. Električna energija	0,971	0,951	0,932	0,913	0,895	0,877
3. Promet v skladu s členom 3(4)a	0,000	0,000	0,000	0,000	0,000	0,000
4. Raba bruto končne energije	2,816	2,760	2,705	2,651	2,598	2,546

2. Ciljni deleži OVE za leto 2020, ocenjeni deleži OVE ter najnižji zahtevani deleži OVE za obdobje 2010-2020 za ogrevanje in hlajenje, električno energijo in promet						
[%]	Leto LEK	2014	2016	2018	2020	2022
OVE - Ogrevanje in hlajenje	74,0%	78,4%	82,9%	87,6%	92,4%	97,4%
OVE - Električna energija	0,2%	0,2%	1,1%	2,4%	3,4%	3,4%
OVE - Promet	0,0%	0,0%	0,0%	0,0%	0,0%	0,0%
Delež OVE	48,6%	51,5%	54,7%	58,2%	61,7%	65,0%
- iz mehanizma sodelovanja	-	-	-	-	-	-
- presežek za mehanizem sodelovanja	-	-	-	-	-	-

3. Ocenjeni deleži obnovljivih virov energije v stavbah						
[%]	Leto LEK	2014	2016	2018	2020	2022
Stanovanjski sektor	77,26%	78,81%	80,38%	81,99%	83,63%	85,30%
Komercialni sektor	0 %	2 %	5 %	10 %	10 %	10 %
Javni sektor	0 %	1 %	2 %	3 %	3 %	3 %
Industrija	n.p.	n.p.	n.p.	n.p.	n.p.	n.p.
Skupaj	74,04%	75,57%	77,08%	78,62%	80,20%	81,80%

4. Prihranki energije in zmanjšanje TGP	
Kazalniki	Ciljni učinki načrtovanih ukrepov do leta 2022
Zmanjšanje emisij toplogrednih plinov	1,3 kt CO ₂
Prihranek končne energije	0,5 ktoe

5. Proizvodnja električne energije iz OVE v samoupravni lokalni skupnosti

	leto LEK		2013		2014		2015		2016		2017		2018		2019		2020		2021	
	MW	GWh	MW	GWh	MW	GWh	MW	GWh	MW	GWh	MW	GWh	MW	GWh	MW	GWh	MW	GWh	MW	GWh
Hydroenergija	0,00	0,00	0,00	0,00	0,00	0,00	0,00	0,00	0,00	0,00	0,00	0,00	0,00	0,00	0,00	0,00	0,00	0,00	0,00	0,00
< 1 MW	0,00	0,00	0,00	0,00	0,00	0,00	0,00	0,00	0,00	0,00	0,00	0,00	0,00	0,00	0,00	0,00	0,00	0,00	0,00	0,00
1 MW – 10 MW	0	0	0	0	0	0	0	0	0	0	0	0	0	0	0	0	0	0	0	0
> 10 MW	0	0	0	0	0	0	0	0	0	0	0	0	0	0	0	0	0	0	0	0
Geotermalna energija	0	0	0	0	0	0	0	0	0	0	0	0	0	0	0	0	0	0	0	0
Sončna energija	0,0205	0,0205	0,0205	0,0205	0,0205	0,0205	0,0205	0,0205	0,12	0,12	0,2	0,2	0,25	0,25	0,3	0,35	0,35	0,35	0,35	0,35
Forovolatična	0,0205	0,0205	0,0205	0,0205	0,0205	0,0205	0,0205	0,0205	0,12	0,12	0,2	0,2	0,25	0,25	0,3	0,35	0,35	0,35	0,35	0,35
Koncentrirana sončna energija	0	0	0	0	0	0	0	0	0	0	0	0	0	0	0	0	0	0	0	0
Energija plimovanja, valov	0	0	0	0	0	0	0	0	0	0	0	0	0	0	0	0	0	0	0	0
Vetna energija	0	0	0	0	0	0	0	0	0	0	0	0	0	0	0	0	0	0	0	0
Na kopnem	0	0	0	0	0	0	0	0	0	0	0	0	0	0	0	0	0	0	0	0
Na morju	0	0	0	0	0	0	0	0	0	0	0	0	0	0	0	0	0	0	0	0
Biomasa	0	0	0	0	0	0	0	0	0	0	0	0	0	0	0	0	0	0	0	0
Irdna	0	0	0	0	0	0	0	0	0	0	0	0	0	0	0	0	0	0	0	0
Bioplin	0	0	0	0	0	0	0	0	0	0	0	0	0	0	0	0	0	0	0	0
Tekoa biogoriva	0	0	0	0	0	0	0	0	0	0	0	0	0	0	0	0	0	0	0	0
SKUPAJ	0,02	0,02	0,02	0,02	0,02	0,02	0,02	0,02	0,12	0,12	0,20	0,20	0,25	0,25	0,30	0,35	0,35	0,35	0,35	0,35
Od tega SPTE	0	0	0	0	0	0	0	0	0	0	0	0	0	0	0	0	0	0	0	0

6. Tehnologije OVE za ogrevanje in hlajenje - ocena skupnega prispevka zavezujočim ciljem za leto 2020 in okvirne vrednosti za obdobje 2012–2024

[ktroe]	leto LEK		2014		2016		2018		2020		2022		2024	
	MW	GWh	MW	GWh	MW	GWh	MW	GWh	MW	GWh	MW	GWh	MW	GWh
Geotermalna energija	0,00	0,00	0,00	0,00	0,00	0,00	0,00	0,00	0,00	0,00	0,00	0,00	0,00	
Sončna energija	0,01	0,01	0,01	0,01	0,01	0,01	0,01	0,01	0,01	0,01	0,01	0,01	0,01	
Biomasa	1,37	1,37	1,39	1,39	1,42	1,42	1,48	1,48	1,54	1,54	1,60	1,66	1,66	
Irdna	1,37	1,37	1,39	1,39	1,42	1,42	1,48	1,48	1,54	1,54	1,60	1,66	1,66	
Bioplin	0,00	0,00	0,00	0,00	0,00	0,00	0,00	0,00	0,00	0,00	0,00	0,00	0,00	
Tekoa biogoriva	0,00	0,00	0,00	0,00	0,00	0,00	0,00	0,00	0,00	0,00	0,00	0,00	0,00	
Obnovljiva energija iz toplinskih črpalk	0,01	0,01	0,01	0,01	0,01	0,01	0,01	0,01	0,01	0,01	0,01	0,01	0,01	
Aerotermalna	0,00	0,00	0,01	0,01	0,01	0,01	0,01	0,01	0,01	0,01	0,01	0,01	0,01	
Geotermalna	0,00	0,00	0,00	0,00	0,00	0,00	0,00	0,00	0,00	0,00	0,00	0,00	0,00	
Hidrotermalna	0,00	0,00	0,00	0,00	0,00	0,00	0,00	0,00	0,00	0,00	0,00	0,00	0,00	
SKUPAJ	1,38	1,38	1,41	1,41	1,44	1,44	1,50	1,50	1,56	1,56	1,62	1,68	1,68	
Daljnisko ogrevanje	0,00	0,00	0,00	0,00	0,00	0,00	0,00	0,00	0,00	0,00	0,00	0,00	0,00	
V gospodinjstvih	0,00	0,00	0,00	0,00	0,00	0,00	0,00	0,00	0,00	0,00	0,00	0,00	0,00	

16. VIRI IN LITERATURA

- Interaktivni naravovarstveni atlas; Agencija Republike Slovenije za okolje.
- Statistični urad Republike Slovenije.
- Popis kmetijskih gospodarstev 2000, Statistični urad RS.
- Agencija za kmetijske trge in razvoj podeželja .
- Ministrstvo za kmetijstvo, gozdarstvo in prehrano.
- Študija Joanneum Research Graz „Emissionsfaktoren und energietechnische Parameter für die Erstellung von Energieund Emissionsbilanzen im Bereich Raumwärmeverorgung“ (»Emisijski faktorji in energetskotehnični parametri za izdelavo energetskih in emisijskih bilanc na področju toplotne oskrbe«).
- Internetna stran Zavoda za gozdove RS.
- Energija in okolje v EU, Evropska agencija za okolje, 2002.
- Geodetska uprava RS, Register prostorskih enot.
- Ministrstvo za notranje zadeve; upravne zadeve prometa.
- GIS: Analiza potenciala lesne biomase v Sloveniji, GEF, 31.8.1998.
- Načrt razsvetljave občine Moravče, 2010.
- Ökoenergie Nummer 45 b: Biogas - Strom und Wärme aus dem Kreislauf der Natur.
- Priročnik za vodenje projektov pogodbenega znižanja stroškov za energijo.
- Brošura Les – domač, obnovljiv in okolju prijazen vir energije.
- <http://eionet-si.arso.gov.si/kazalci/>
- <http://co2.temida.si/index.htm>
- http://www.gov.si/zgs/biomasa1/index.php?p=obcine_so2
- <http://www.arso.gov.si>
- <http://www.mg.gov.si>
- D. Rajver, D. Ravnikar; Geotermična slika Slovenije – razširjena baza podatkov in izboljšane geotermične karte; Ljubljana 2002
- Dokument identifikacije investicijskega projekta (DIIP) daljinskega ogrevanja na lesno biomaso v kraju Moravče, 2011

17. KRATICE

- DOLB – daljinsko ogrevanje na lesno biomaso
- EE – električna energija
- ELKO – ekstra lahko kurilno olje
- GVŽ – glav velike živine
- GWh – gigavatna ura
- kV – kilovolt
- kVA – kilovolt - amper
- kW – kilovat
- kWh – kilovatna ura
- LEK – lokalni energetski koncept
- MFE – mala fotovoltaična elektrarna
- mHE – mala hidroelektrarna
- MKGP – Ministrstvo za kmetijstvo, gozdarstvo in prehrano
- MOP – Ministrstvo za okolje in prostor
- MWh – megavatna ura
- OVE – obnovljivi viri energije
- RTP – razdelilna transformatorska postaja
- RP – razdelilna postaja
- SN omrežje – srednje napetostno omrežje
- SURS – Statistični urad Republike Slovenije
- SPTTE – sproizvodnja toplote in električne energije
- SSE – sprejemniki sončne energije
- STV – sanitarna topla voda
- TJ – terajoule
- UNP – utekočinjeni naftni plin
- URE – učinkovita raba energije
- ZP – zemeljski plin

18. SEZNAM SLIK, GRAFOV IN TABEL

18.1. Seznam slik

Slika 1: Občina Moravče	8
Slika 2: Izsek karte prometnih obremenitev, 2009	13
Slika 3: Distribucijska omrežja daljinskega ogrevanja	18
Slika 4: Letno globalno sočno obsevanje Slovenije	34
Slika 5: Geotermična karta Slovenije	35

Slika 6: Vetrni potencial v Sloveniji	37
Slika 7: Trasa razvoda načrtovanega daljinskega sistema v Moravčah	50

18.2. Seznam tabel

Tabela 1: Seznam javnih zgradb v Občini Moravče, vključenih v analizo rabe energije	11
Tabela 2: Poraba električne energije v Občini Moravče po skupinah odjemalcev	15
Tabela 3: Poraba energentov v Občini Moravče v letu 2011	16
Tabela 4: Raba energije v Občini Moravče za vse porabnike	16
Tabela 5: Emisije v Občini Moravče po posameznih energentih pri ogrevanju stanovanj, 2011	21
Tabela 6: Delež emisij v Občini Moravče, 2011	22
Tabela 7: prednosti in slabosti posameznih energentov	28
Tabela 8: Raba energije za ogrevanje pri različno starih stanovanjskih objektih v kWh/m ² /leto	30
Tabela 9: Maksimalni celotni potencial bioplina v Občini Moravče	33
Tabela 10: Pregled hidroenergetskega potenciala Republike Slovenije	37
Tabela 11: Operativni cilji Nacionalnega energetskega programa	39
Tabela 12: Ukrepi za doseganje ciljev Nacionalnega energetskega programa	39
Tabela 13: Toplotne zahteve za ovojo	44
Tabela 14: Ukrepi učinkovite rabe energije	45
Tabela 15: Predlogi ukrepov v javnih stavbah občine Moravče	46
Tabela 16: Investicija pri različici 1 in 2	51
Tabela 17: Ekonomski parametri postrojenja SPTE na bioplin	51
Tabela 18: Terminski načrt izvajanja projektov	61
Tabela 19: Finančni načrt predlaganih projektov	62
Tabela 20: Finančni načrt predlaganih projektov za obdobje 2012 do 2021	63
Tabela 21: Splošni podatki o stanju javnih zgradb v Občin Moravče	66
Tabela 22: Prikaz osnovnih energetskega podatkov v javnih zgradbah v Občini Moravče – delni podatki	67
Tabela 23: Podatki o ogrevalnih sistemih v javnih stavbah	68
Tabela 24: Pregled ostalih podatkov, seznam največjih problemov in predvidene večje investicije v objektih	69

18.3. Seznam grafov

Graf 1: Struktura stanovanj glede na njihovo starost v Občini Moravče in Sloveniji	9
Graf 2: Struktura stanovanj glede na vir ogrevanja, 2011	10

Graf 3: Energijsko število za javne stavbe v Občini Moravče	12
Graf 4: Deleži porabe električne energije po posamezni skupini porabnikov v Občini Moravče za leto 2011	14
Graf 5: Rast porabe električne energije v Občini Moravče	15
Graf 6: Skupne emisije v Občini Moravče pri ogrevanju stanovanj	21
Graf 7: Gibanje maloprodajne cene kurilnega olja v RS do januarja 2012	27
Graf 8: Primerjava stroškov ogrevanja enodružinske hiše v €/MWh	29

Številka: 013-0002/2012-12
Datum: 23. 2. 2012

Martin REBOLJ, l.r.
Župan Občine Moravče

262.

Sklep o sprejemu Odloka o prvi spremembi Odloka o proračunu Občine Moravče za leto 2012

Na podlagi Zakona o javnih financah (Uradni list RS, št.11/11 – uradno prečiščeno besedilo), Zakona o financiranju občin (Uradni list RS, št. 32/06 – uradno prečiščeno besedilo) in Statuta Občine Moravče (Uradni vestnik Občine Moravče, št. 1/95, 3/95, 1/96, 5/96, 6/96 in 7/98) je Občinski svet Občine Moravče na 7. seji dne 22. 2. 2012 sprejel

SKLEP

- (1) **Občinski svet Občine Moravče sprejme Odlok o prvi spremembi Odloka o proračunu Občine Moravče za leto 2012 v predloženem besedilu po skrajšanem postopku.**
- (2) **Odlok o prvi spremembi Odloka o proračunu Občine Moravče za leto 2012 začne veljati naslednji dan po objavi v Uradnem vestniku Občine Moravče. V Uradnem vestniku Občine Moravče se objavi splošni del proračuna, posebni del proračuna, Načrt razvojnih programov občine za obdobje 2012-2015 in sprememba Letnega načrta ravnanja s stvarnim premoženjem občine Moravče za leto 2012.**

Številka: 013-0002/2012-4
Datum: 23. 2. 2012

Martin REBOLJ, l.r.
Župan Občine Moravče

**Odlok o prvi spremembi Odloka o proračunu
Občine Moravče za leto 2012**

Na podlagi 29. člena zakona o lokalni samoupravi (Uradni list RS, št. 94/07-UPB2, 76/08, 79/09, 51/10), 40. člena Zakona o javnih financah (Uradni list RS, št. 11/11 – uradno prečiščeno besedilo) in 17. člena Statuta Občine Moravče (UV OM, št. 1/95, 3/95, 1/96, 5/96, 6/96 in 7/98) je Občinski svet Občine Moravče na 7. seji dne 22. 2. 2012 sprejel

ODLOK

**o prvi spremembi Odloka o proračunu Občine
Moravče za leto 2012**

1. člen

(1) V Odloku o proračunu Občine Moravče za leto 2012 (Uradni vestnik Občine Moravče št.16/2011) se spremeni 2. člen tako da se glasi:

(2) Splošni del proračuna se na ravni skupin kontov se določa v naslednjih zneskih:

A. BILANCA PRIHODKOV IN ODHODKOV v EUR

Skupina/Podskupina kontov	1.rebalans proračun 2012
---------------------------	--------------------------

I. SKUPAJ PRIHODKI (70+71+72+73+74)	6.524.746
TEKOČI PRIHODKI (70+71)	3.805.193
70 Davčni prihodki	3.453.122
700 Davki na dohodek in dobiček	3.103.772
703 Davki na premoženje	226.120
704 Domači davki na blago in storitve	123.230
706 Drugi davki	0
71 Nedavčni prihodki	352.071
710 Udeležba na dobičku in dohodki od premoženja	264.611
711 Takse in pristojbine	1.200
712 Denarne kazni	5.250
713 Prihodki od prodaje blaga in storitev	7.900
714 Drugi nedavčni prihodki	73.110
72 Kapitalski prihodki	240.521
720 Prihodki od prodaje osnovnih sredstev	155.100
721 Prihodki od prodaje zalog	0
722 Prihodki od prodaje zemljišč in neopredmetenih dolgoročnih sredstev	85.421

Skupina/Podskupina kontov	1.rebalans proračun 2012
---------------------------	--------------------------

73 Prejete donacije	2.500
730 Prejete donacije iz domačih virov	0
731 Prejete donacije iz tujine	2.500
74 Transferni prihodki	2.476.533
740 Transferni prihodki iz drugih javnofinančnih institucij	740.579
741 Prejeta sredstva iz državnega prorač. iz sredstev proračuna EU	1.735.954
II. SKUPAJ ODHODKI (40+41+42+43)	8.381.792
40 Tekoči odhodki	1.052.204
400 Plače in drugi izdatki zaposlenim	274.347
401 Prispevki delodajalcev za socialno varnost	44.454
402 Izdatki za blago in storitve	722.603
403 Plačila domačih obresti	0
409 Rezerve	10.800
41 Tekoči transferi	1.630.637
410 Subvencije	208.340
411 Transferi posameznikom in gospodinjstvom	800.110
412 Transferi neprofitnim organizacijam in ustanovam	117.196
413 Drugi tekoči domači transferi	504.991
414 Tekoči transferi v tujino	0
42 Investicijski odhodki	5.397.829
420 Nakup in gradnja osnovnih sredstev	5.397.829
43 Investicijski transferi	301.122
431 Investicijski transferi pravnim in fizičnim osebam	181.720
432 Investicijski transferi javnim zavodom	119.402
III. PRORAČUNSKI PRESEŽEK (I.-II.) (PRORAČUNSKI PRIMANJKLJAJ)	-1.857.046
B. RAČUN FINANČNIH TERJATEV IN NALOŽB	
IV. PREJETA VRAČILA DANIH POSOJIL IN PRODAJA KAPITALSKIH DELEŽEV (750+751+752)	0
75 Prejeta vračila danih posojil	0
750 Prejeta vračila danih posojil	0
751 Prodaja kapitalskih deležev	0
752 Kupnine iz naslova privatizacije	0
V. DANA POSOJILA IN POVEČANJE KAPITALSKIH DELEŽEV (440+441+442+443)	0
44 Dana posojila in povečanje kapitalskih deležev	0
440 Dana posojila	0

Skupina/Podskupina kontov	1.rebalans proračun 2012
---------------------------	--------------------------

441	Povečanje kapitalskih deležev in naložb	0
442	Poraba sredstev kupnin iz naslova privatizacije	0
443	Povečanje namenskega premoženja v javnih skladih in drugih osebah javnega prava, ki imajo premoženje v svoji lasti	0

VI. PREJETA MINUS DANA POSOJILA IN SPREMEMBE KAPITALSKIH DELEŽEV (IV.-V.) 0

C. RAČUN FINANCIRANJA

VII. ZADOLŽEVANJE (500) 625.008
50 Zadolževanje 625.008
500 Domače zadolževanje 625.008

VIII. ODPLAČILA DOLGA (550) 0
55 Odplačila dolga 0
550 Odplačila domačega dolga 0

IX. POVEČANJE (ZMANJŠANJE) SREDSTEV NA RAČUNIH (I.+IV.+VII.-II.-V.-VIII.) -1.232.038

X. NETO ZADOLŽEVANJE (VII.-VIII.) 625.008

XI. NETO FINANCIRANJE (VI.+X.-IX.) 1.857.046

XII. STANJE SREDSTEV NA RAČUNIH DNE 31. 12. 2011
9009 Splošni sklad za drugo 1.232.038

(3) Posebni del proračuna sestavljajo finančni načrti neposrednih uporabnikov, ki so razdeljeni na naslednje programske dele: področja proračunske porabe, glavne programe in podprograme, predpisane s programsko klasifikacijo izdatkov občinskih proračunov, določene s predpisanim kontnim načrtom. Podprogram je razdeljen na proračunske postavke, te pa na podskupine kontov in konte.

(4) Posebni del proračuna do ravni proračunskih postavk – kontov in načrt razvojnih programov sta prilogi k temu odloku in se objavita v Uradnem vestniku Občine Moravče. Načrt razvojnih programov sestavljajo projekti.

2. člen (uveljavitev odloka)

Ta odlok začne veljati naslednji dan po objavi v Uradnem vestniku Občine Moravče, uporablja pa se za leto 2012.

Številka: 013-0002/2012-13
Datum: 23. 2. 2012

**Martin REBOLJ, l.r.
Župan Občine Moravče**

PRILOGA:

Posebni del proračuna in Načrt razvojnih programov

263.a
1. Rebalans proračuna 2012 – splošni del

PRVI REBALANS PRORAČUNA OBČINE MORAVČE ZA LETO 2012

I. SPLOŠNI DEL

A. BILANCA PRIHODKOV IN ODHODKOV

v EUR

Sekcija/Podsekcija/K2/K3/K4/K6	PLAN2012	RBP012012	Indeks
	(2)	(3)	(4)= (3)/(2)
I. SKUPAJ PRIHODKI (70+71+72+73+74+78)	6.312.838	6.524.746	103,4
TEKOČI PRIHODKI (70+71)	3.800.192	3.805.193	100,1
70 DAVČNI PRIHODKI	3.453.122	3.453.122	100,0
700 Davki na dohodek in dobiček	3.103.772	3.103.772	100,0
7000 Dohodnina	3.103.772	3.103.772	100,0
700020 Dohodnina - občinski vir	3.103.772	3.103.772	100,0
703 Davki na premoženje	226.120	226.120	100,0
7030 Davki na nepremičnine	189.400	189.400	100,0
703000 Davek od premoženja od stavb - od fizičnih oseb	7.500	7.500	100,0
703001 Davek od premoženja od prostorov za počitek in rekreacijo	6.300	6.300	100,0
703003 Nadomestilo za uporabo stavbnega zemljišča - od pravnih oseb	36.200	36.200	100,0
703004 Nadomestilo za uporabo stavbnega zemljišča - od fizičnih oseb	138.800	138.800	100,0
703005 Zamudne obresti iz naslova nadomestila za uporabo stavbnega zemljišča	600	600	100,0
7031 Davki na premoženje	320	320	100,0
703100 Davek na vodna plovila	320	320	100,0
7032 Davki na dediščine in darila	10.400	10.400	100,0
703200 Davek na dediščine in darila	10.300	10.300	100,0
703201 Zamudne obresti davkov občanov	100	100	100,0
7033 Davki na promet nepremičnin in na finančno premoženje	26.000	26.000	100,0
703300 Davek na promet nepremičnin - od pravnih oseb	1.200	1.200	100,0
703301 Davek na promet nepremičnin - od fizičnih oseb	24.800	24.800	100,0
704 Domači davki na blago in storitve	123.230	123.230	100,0
7044 Davki na posebne storitve	960	960	100,0
704403 Davek na dobitke od iger na srečo	960	960	100,0
7047 Drugi davki na uporabo blaga in storitev	122.270	122.270	100,0
704700 Okoljska dajatev za onesnaževanje okolja zaradi odvajanja odpadnih voda	105.300	105.300	100,0
704708 Pristojbina za vzdrževanje gozdnih cest	2.970	2.970	100,0
704719 Okoljska dajatev za onesnaževanje okolja zaradi odlaganja odpadkov	14.000	14.000	100,0
71 NEDAČNI PRIHODKI	347.070	352.071	101,4
710 Udeležba na dobičku in dohodki od premoženja	261.610	264.611	101,2
7102 Prihodki od obresti	9.740	12.740	130,8
710200 Prihodki od obresti od sredstev na vpogled	575	575	100,0
710201 Prihodki od obresti od vezanih depozitov iz nenamenskih sredstev	9.000	12.000	133,3
710202 Prihodki od obresti od vezanih depozitov iz stalne rezerve - redna sredstva	165	165	100,0
7103 Prihodki od premoženja	251.870	251.871	100,0
710301 Prihodki od najemnin za poslovne prostore	1.310	1.310	100,0
710302 Prihodki od najemnin za stanovanja	14.350	14.350	100,0
710304 Prihodki od drugih najemnin	195.300	195.300	100,0
710306 Prihodki iz naslova podeljenih koncesij	910	910	100,0
710311 Prihodki od podeljenih koncesij za rudarsko pravico	38.200	38.200	100,0
710399 Drugi prihodki od premoženja	1.800	1.801	100,1
711 Takse in pristojbine	1.200	1.200	100,0
7111 Upravne takse in pristojbine	1.200	1.200	100,0
711100 Upravne takse (tar. št. 1-10 in tar. št. 80 in 82 iz ZUT)	1.200	1.200	100,0
712 Globe in druge denarne kazni	5.250	5.250	100,0
7120 Globe in druge denarne kazni	5.250	5.250	100,0
712001 Globe za prekrške	3.500	3.500	100,0
712007 Nadomestilo za degradacijo in uzurpacijo prostora	1.500	1.500	100,0
712008 Povprečnine oziroma sodne takse ter drugi stroški na podlagi zakona o prekrških	250	250	100,0

A. BILANCA PRIHODKOV IN ODHODKOV

v EUR

Sekcija/Podsekcija/K2/K3/K4/K6	PLAN2012	RBP012012	Indeks
	(2)	(3)	(4)= (3)/(2)
713 Prihodki od prodaje blaga in storitev	7.900	7.900	100,0
7130 Prihodki od prodaje blaga in storitev	7.900	7.900	100,0
713000 Prihodki od prodaje blaga in storitev	5.400	5.400	100,0
713004 Prihodki od prodanih vstopnic za kulturne, športne in druge prireditve	2.500	2.500	100,0
714 Drugi nedavčni prihodki	71.110	73.110	102,8
7141 Drugi nedavčni prihodki	71.110	73.110	102,8
714100 Drugi nedavčni prihodki	620	620	100,0
714105 Prihodki od komunalnih prispevkov	63.000	65.000	103,2
714106 Prispevki in doplačila občanov za izvajanje določenih programov tekočega značaja	5.990	5.990	100,0
714199 Drugi izredni nedavčni prihodki	1.500	1.500	100,0
<u>72 KAPITALSKI PRIHODKI</u>	<u>74.400</u>	<u>240.521</u>	<u>323,3</u>
720 Prihodki od prodaje osnovnih sredstev	0	155.100	---
7200 Prihodki od prodaje zgradb in prostorov	0	155.100	---
720000 Prihodki od prodaje poslovnih objektov in poslovnih prostorov	0	150.000	---
720001 Prihodki od prodaje stanovanjskih objektov in stanovanj	0	5.100	---
722 Prihodki od prodaje zemljišč in neopredmetenih sredstev	74.400	85.421	114,8
7221 Prihodki od prodaje stavbnih zemljišč	74.400	85.421	114,8
722100 Prihodki od prodaje stavbnih zemljišč	74.400	85.421	114,8
<u>73 PREJETE DONACIJE</u>	<u>2.500</u>	<u>2.500</u>	<u>100,0</u>
731 Prejete donacije iz tujine	2.500	2.500	100,0
7310 Prejete donacije in darila od tujih nevladnih organizacij in fundacij	2.500	2.500	100,0
731000 Prejete donacije in darila od tujih nevladnih organizacij in fundacij	2.500	2.500	100,0
<u>74 TRANSFERNI PRIHODKI</u>	<u>2.435.746</u>	<u>2.476.533</u>	<u>101,7</u>
740 Transforni prihodki iz drugih javnofinančnih institucij	699.792	740.579	105,8
7400 Prejeta sredstva iz državnega proračuna	499.792	540.579	108,2
740000 Prejeta sredstva iz naslova tekočih obveznosti državnega proračuna	66.831	66.831	100,0
740001 Prejeta sredstva iz državnega proračuna za investicije	420.861	461.648	109,7
740004 Druga prejeta sredstva iz državnega proračuna za tekočo porabo	12.100	12.100	100,0
7403 Prejeta sredstva iz javnih skladov	200.000	200.000	100,0
740301 Prejeta sredstva iz javnih skladov za investicije	200.000	200.000	100,0
741 Prejeta sredstva iz državnega proračuna iz sredstev proračuna Evropske unije	1.735.954	1.735.954	100,0
7411 Prejeta sredstva iz državnega proračuna iz sredstev proračuna Evropske unije za izvajanje skupne kmetijske politike	1.735.954	1.735.954	100,0
741100 Prejeta sredstva iz državnega proračuna iz sredstev proračuna Evropske unije za iz	1.735.954	1.735.954	100,0

A. BILANCA PRIHODKOV IN ODHODKOV

v EUR

Sekcija/Podsekcija/K2/K3/K4/K6	PLAN2012	RBP012012	Indeks
	(2)	(3)	(4)= (3)/(2)
<u>II. SKUPAJ ODHODKI (40+41+42+43+45)</u>	<u>8.121.932</u>	<u>8.381.792</u>	<u>103,2</u>
<u>40 TEKOČI ODHODKI</u>	<u>1.056.764</u>	<u>1.052.204</u>	<u>99,6</u>
400 Plače in drugi izdatki zaposlenim	274.347	274.347	100,0
4000 Plače in dodatki	236.942	236.942	100,0
400000 Osnovne plače	223.750	223.750	100,0
400001 Dodatek za delovno dobo in dodatek za stalnost	10.882	10.882	100,0
400004 Drugi dodatki	2.310	2.310	100,0
4001 Regres za letni dopust	10.382	10.382	100,0
400100 Regres za letni dopust	10.382	10.382	100,0
4002 Povračila in nadomestila	27.023	27.023	100,0
400202 Povračilo stroškov prehrane med delom	11.807	11.807	100,0
400203 Povračilo stroškov prevoza na delo in iz dela	15.216	15.216	100,0
401 Prispevki delodajalcev za socialno varnost	44.454	44.454	100,0
4010 Prispevek za pokojninsko in invalidsko zavarovanje	20.970	20.970	100,0
401001 Prispevek za pokojninsko in invalidsko zavarovanje	20.970	20.970	100,0
4011 Prispevek za zdravstveno zavarovanje	16.799	16.799	100,0
401100 Prispevek za obvezno zdravstveno zavarovanje	15.543	15.543	100,0
401101 Prispevek za poškodbe pri delu in poklicne bolezni	1.256	1.256	100,0
4012 Prispevek za zaposlovanje	142	142	100,0
401200 Prispevek za zaposlovanje	142	142	100,0
4013 Prispevek za starševsko varstvo	237	237	100,0
401300 Prispevek za starševsko varstvo	237	237	100,0
4015 Premije kolektivnega dodatnega pokojninskega zavarovanja, na podlagi ZKDPZJU	6.306	6.306	100,0
401500 Premije kolektivnega dodatnega pokojninskega zavarovanja, na podlagi ZKDPZJU	6.306	6.306	100,0

A. BILANCA PRIHODKOV IN ODHODKOV

v EUR

Sekcija/Podsekcija/K2/K3/K4/K6	PLAN2012	RBP012012	Indeks
	(2)	(3)	(4)= (3)/(2)
402 Izdatki za blago in storitve	727.163	722.603	99,4
4020 Pisarniški in splošni material in storitve	102.090	102.090	100,0
402000 Pisarniški material in storitve	14.910	14.910	100,0
402001 Čistilni material in storitve	740	740	100,0
402002 Storitve varovanja zgradb in prostorov	3.800	3.800	100,0
402003 Založniške in tiskarske storitve ter stroški fotokopiranja	32.330	32.330	100,0
402004 Časopisi, revije, knjige in strokovna literatura	2.100	2.100	100,0
402006 Stroški oglaševalskih storitev in stroški objav	18.220	18.220	100,0
402007 Računalniške storitve	15.280	15.280	100,0
402008 Računovodske, revizorske in svetovalne storitve	0	1.000	---
402009 Izdatki za reprezentanco	14.710	13.710	93,2
4021 Posebni material in storitve	21.814	22.014	100,9
402100 Uniforme in službena obleka	250	250	100,0
402101 Knjige	960	960	100,0
402108 Drobn inventar	850	850	100,0
402199 Drugi posebni materiali in storitve	19.754	19.954	101,0
4022 Energija, voda, komunalne storitve in komunikacije	110.840	109.970	99,2
402200 Električna energija	38.315	38.315	100,0
402201 Poraba kuriv in stroški ogrevanja	19.080	19.080	100,0
402203 Voda in komunalne storitve	2.935	2.935	100,0
402204 Odvoz smeti	32.690	31.820	97,3
402205 Telefon, faks, elektronska pošta	8.500	8.500	100,0
402206 Poština in kurirske storitve	9.320	9.320	100,0
4023 Prevozni stroški in storitve	9.620	9.620	100,0
402300 Goriva in maziva za prevozna sredstva	3.100	3.100	100,0
402301 Vzdrževanje in popravila vozil	1.100	1.100	100,0
402304 Pristojbine za registracijo vozil	290	290	100,0
402305 Zavarovalne premije za motorna vozila	1.485	1.485	100,0
402399 Drugi prevozni in transportni stroški	3.645	3.645	100,0
4024 Izdatki za službena potovanja	10.840	10.840	100,0
402402 Stroški prevoza v državi	2.940	2.940	100,0
402405 Stroški prevoza v tujini	7.900	7.900	100,0
4025 Tekoče vzdrževanje	333.142	328.382	98,6
402500 Tekoče vzdrževanje poslovnih objektov	3.650	3.650	100,0
402501 Tekoče vzdrževanje stanovanjskih objektov	1.900	1.900	100,0
402503 Tekoče vzdrževanje drugih objektov	300.080	296.320	98,8
402504 Zavarovalne premije za objekte	2.832	2.832	100,0
402510 Tekoče vzdrževanje komunikacijske opreme	500	500	100,0
402511 Tekoče vzdrževanje druge opreme	4.420	4.420	100,0
402514 Tekoče vzdrževanje licenčne programske opreme	150	150	100,0
402515 Tekoče vzdrževanje strojne računalniške opreme	9.370	9.370	100,0
402599 Drugi izdatki za tekoče vzdrževanje in zavarovanje	10.240	9.240	90,2
4026 Poslovne najemnine in zakupnine	19.579	19.579	100,0
402606 Druga nadomestila za uporabo zemljišča	7.200	7.200	100,0
402699 Druge najemnine, zakupnine in licenčnine	5.527	5.527	100,0
402600 Najemnine in zakupnine za poslovne objekte	1.250	1.250	100,0
402602 Najemnine in zakupnine za garaže in parkirne prostore	4.350	4.350	100,0
402603 Najemnine in zakupnine za druge objekte	1.252	1.252	100,0
4029 Drugi operativni odhodki	119.238	120.108	100,7
402900 Stroški konferenc, seminarjev in simpozijev	2.550	2.550	100,0
402901 Plačila avtorskih honorarjev	7.165	7.165	100,0
402902 Plačila po podjemnih pogodbah	8.100	8.970	110,7
402903 Plačila za delo preko študentskega servisa	3.120	3.120	100,0
402905 Sejnine udeležencem odborov	70.533	70.533	100,0
402920 Sodni stroški, storitve odvetnikov, sodnih izvedencev, tolmačev, notarjev in drugih	24.100	24.100	100,0
402921 Članarine v mednarodnih organizacijah	400	400	100,0
402922 Članarine v domačih neprofitnih institucijah	650	650	100,0
402930 Plačilo storitev organizacijam, pooblaščenim za plačilni promet	2.560	2.560	100,0
402931 Plačila bančnih storitev	60	60	100,0

A. BILANCA PRIHODKOV IN ODHODKOV

v EUR

Sekcija/Podsekcija/K2/K3/K4/K6	PLAN2012	RBP012012	Indeks
	(2)	(3)	(4)= (3)/(2)
409 Rezerve	10.800	10.800	100,0
4091 Proračunska rezerva	10.800	10.800	100,0
409100 Proračunska rezerva	10.800	10.800	100,0
41 TEKOČI TRANSFERI	1.626.337	1.630.637	100,3
410 Subvencije	208.340	208.340	100,0
4100 Subvencije javnim podjetjem	200.340	200.340	100,0
410000 Subvencioniranje cen javnim podjetjem in drugim izvajalcem gospodarskih javnih sl	200.340	200.340	100,0
4102 Subvencije privatnim podjetjem in zasebnikom	8.000	8.000	100,0
410217 Kompleksne subvencije v kmetijstvu	8.000	8.000	100,0
411 Transferi posameznikom in gospodinjstvom	800.110	800.110	100,0
4112 Transferi za zagotavljanje socialne varnosti	4.200	4.200	100,0
411299 Drugi transferi za zagotavljanje socialne varnosti	4.200	4.200	100,0
4119 Drugi transferi posameznikom	795.910	795.910	100,0
411900 Regresiranje prevozov v šolo	193.250	193.250	100,0
411909 Regresiranje oskrbe v domovih	89.800	89.800	100,0
411920 Subvencioniranje stanarin	3.870	3.870	100,0
411921 Plačilo razlike med ceno programov v vrtcih in plačili staršev	479.470	479.470	100,0
411922 Izplačila družinskemu pomočniku	18.720	18.720	100,0
411999 Drugi transferi posameznikom in gospodinjstvom	10.800	10.800	100,0
412 Transferi nepridobitnim organizacijam in ustanovam	114.396	117.196	102,5
4120 Tekoči transferi nepridobitnim organizacijam in ustanovam	114.396	117.196	102,5
412000 Tekoči transferi nepridobitnim organizacijam in ustanovam	114.396	117.196	102,5
413 Drugi tekoči domači transferi	503.491	504.991	100,3
4130 Tekoči transferi občinam	37.715	37.715	100,0
413003 Sredstva, prenesena drugim občinam	37.715	37.715	100,0
4131 Tekoči transferi v sklade socialnega zavarovanja	11.000	11.000	100,0
413105 Prispevek v ZZSZ za zdravstveno zavarovanje oseb, ki ga plačujejo občine	11.000	11.000	100,0
4132 Tekoči transferi v javne sklade	80	80	100,0
413200 Tekoči transferi v javne sklade	80	80	100,0
4133 Tekoči transferi v javne zavode	453.196	453.196	100,0
413300 Tekoči transferi v javne zavode - sredstva za plače in druge izdatke zaposlenim	68.253	68.253	100,0
413301 Tekoči transferi v javne zavode - sredstva za prispevke delodajalcev	8.159	8.159	100,0
413302 Tekoči transferi v javne zavode - za izdatke za blago in storitve	376.784	376.784	100,0
4135 Tekoča plačila drugim izvajalcem javnih služb, ki niso posredni proračunski uporabniki	1.500	3.000	200,0
413500 Tekoča plačila storitev drugim izvajalcem javnih služb, ki niso posredni proračunski	1.500	3.000	200,0

A. BILANCA PRIHODKOV IN ODHODKOV

v EUR

Sekcija/Podsekcija/K2/K3/K4/K6	PLAN2012	RBP012012	Indeks
	(2)	(3)	(4)= (3)/(2)
42 INVESTICIJSKI ODHODKI	5.173.491	5.397.829	104,3
420 Nakup in gradnja osnovnih sredstev	5.173.491	5.397.829	104,3
4202 Nakup opreme	135.920	135.920	100,0
420200 Nakup pisarniškega pohištva	400	400	100,0
420202 Nakup strojne računalniške opreme	2.000	2.000	100,0
420223 Nakup opreme za hlajenje in ogrevanje ter napeljav	915	915	100,0
420228 Nakup kmetijske in gozdarske opreme in mehanizacije	2.500	2.500	100,0
420239 Nakup avdiovizualne opreme	2.600	2.600	100,0
420299 Nakup druge opreme in napeljav	127.505	127.505	100,0
4204 Novogradnje, rekonstrukcije in adaptacije	4.400.520	4.589.174	104,3
420401 Novogradnje	2.970.574	3.120.574	105,1
420402 Rekonstrukcije in adaptacije	1.429.946	1.468.600	102,7
4205 Investicijsko vzdrževanje in obnove	11.200	11.200	100,0
420500 Investicijsko vzdrževanje in izboljšave	11.200	11.200	100,0
4206 Nakup zemljišč in naravnih bogastev	60.585	60.585	100,0
420600 Nakup zemljišč	60.585	60.585	100,0
4207 Nakup nematerialnega premoženja	1.585	1.585	100,0
420703 Nakup licenčne programske opreme	1.585	1.585	100,0
4208 Študije o izvedljivosti projektov, projektna dokumentacija, nadzor in investicijski inženiring	563.681	599.365	106,3
420800 Študija o izvedljivosti projekta	150.239	165.439	110,1
420801 Investicijski nadzor	66.940	69.490	103,8
420804 Načrti in druga projektna dokumentacija	206.602	204.162	98,8
420899 Plačila drugih storitev in dokumentacije	139.900	160.274	114,6
43 INVESTICIJSKI TRANSFERI	265.340	301.122	113,5
431 Investicijski transferi pravnim in fizičnim osebam, ki niso proračunski uporabniki	163.310	181.720	111,3
4310 Investicijski transferi nepridobitnim organizacijam in ustanovam	90.900	90.900	100,0
431000 Investicijski transferi nepridobitnim organizacijam in ustanovam	90.900	90.900	100,0
4311 Investicijski transferi javnim podjetjem in družbam, ki so v lasti države ali občin	32.410	50.820	156,8
431100 Investicijski transferi javnim podjetjem in družbam, ki so v lasti države ali občin	32.410	50.820	156,8
4314 Investicijski transferi posameznikom in zasebnikom	40.000	40.000	100,0
431400 Investicijski transferi posameznikom in zasebnikom	40.000	40.000	100,0
432 Investicijski transferi proračunskim uporabnikom	102.030	119.402	117,0
4323 Investicijski transferi javnim zavodom	102.030	119.402	117,0
432300 Investicijski transferi javnim zavodom	102.030	119.402	117,0

A. BILANCA PRIHODKOV IN ODHODKOV

v EUR

Sekcija/Podsekcija/K2/K3/K4/K6	PLAN2012	RBP012012	Indeks
	(2)	(3)	(4)= (3)/(2)
<u>III. PRORAČUNSKI PRESEŽEK</u> <u>(PRORAČUNSKI PRIMANJKLJAJ)</u>	<u>-1.809.094</u>	<u>-1.857.046</u>	<u>102,7</u>
(I. - II.) (Skupaj prihodki minus skupaj odhodki)			
<u>III/1. PRIMARNI PRESEŽEK (PRIMANJKLJAJ)</u>	<u>-1.818.834</u>	<u>-1.869.786</u>	<u>102,8</u>
(I. - 7102) - (II. - 403 - 404) (Skupaj prihodki brez prihodkov od obresti minus skupaj odhodki brez plačil obresti)			
<u>III/2. TEKOČI PRESEŽEK (PRIMANJKLJAJ)</u>	<u>1.117.091</u>	<u>1.122.352</u>	<u>100,5</u>
(70 + 71) - (40 + 41) (Tekoči prihodki minus tekoči odhodki in tekoči transferi)			

B. RAČUN FINANČNIH TERJATEV IN NALOŽB

v EUR

Sekcija/Podsekcija/K2/K3/K4/K6	PLAN2012	RBP012012	Indeks
	(2)	(3)	(4)= (3)/(2)
<u>IV. PREJETA VRAČILA DANIH POSOJIL IN PRODAJA KAPITALSKIH DELEŽEV (750+751+752)</u>	<u>0</u>	<u>0</u>	<u>---</u>
<u>75 PREJETA VRAČILA DANIH POSOJIL IN PRODAJA KAPITALSKIH DELEŽEV</u>	<u>0</u>	<u>0</u>	<u>---</u>
750 Prejeta vračila danih posojil	0	0	---
7500 Prejeta vračila danih posojil od posameznikov in zasebnikov	0	0	---
750000 Prejeta vračila danih posojil od posameznikov in zasebnikov - kratkoročna posojila	0	0	---
<u>VI. PREJETA MINUS DANA POSOJILA IN SPREMEMBE KAPITALSKIH DELEŽEV (IV. - V.)</u>	<u>0</u>	<u>0</u>	<u>---</u>

C. RAČUN FINANCIRANJA

v EUR

Sekcija/Podsekcija/K2/K3/K4/K6	PLAN2012	RBP012012	Indeks
	(2)	(3)	(4)= (3)/(2)
<u>VII. ZADOLŽEVANJE (500+501)</u>	<u>625.008</u>	<u>625.008</u>	<u>100,0</u>
<u>50 ZADOLŽEVANJE</u>	<u>625.008</u>	<u>625.008</u>	<u>100,0</u>
500 Domače zadolževanje	625.008	625.008	100,0
5001 Najeti krediti pri poslovnih bankah	625.008	625.008	100,0
500101 Najeti krediti pri poslovnih bankah - dolgoročni krediti	625.008	625.008	100,0
<u>IX. SPREMEMBA STANJA SREDSTEV NA RAČUNU (I.+IV.+VII.-II.-V.-VIII.)</u>	<u>-1.184.086</u>	<u>-1.232.038</u>	<u>104,1</u>
<u>X. NETO ZADOLŽEVANJE (VII.-VIII.)</u>	<u>625.008</u>	<u>625.008</u>	<u>100,0</u>
<u>XI. NETO FINANCIRANJE (VI.+X.-IX.)</u>	<u>1.809.094</u>	<u>1.857.046</u>	<u>102,7</u>
<u>XII. STANJE SREDSTEV NA RAČUNIH NA DAN 31.12. PRETEKLEGA LETA</u>	<u>1.184.086</u>	<u>1.232.038</u>	

263.b
1. Rebalans proračuna 2012 – posebni del

PRVI REBALANS PRORAČUNA OBČINE MORAVČE ZA LETO 2012

II. POSEBNI DEL

Odhodki in drugi izdatki proračuna občine za leto 2012 so po proračunskih uporabnikih izkazani kot sledi:

A. Bilanca odhodkov

<i>0001 - Občinski svet</i>		<i>v EUR</i>		
		PLAN2012	RBP012012	Indeks
PU/PPP/GPR/PPR/PP/K6		(2)	(3)	(4)= (3)/(2)
0001	Občinski svet	44.410	44.410	100,0
01	POLITIČNI SISTEM	42.010	42.010	100,0
0101	Politični sistem	42.010	42.010	100,0
<i>01019001</i>	<i>Dejavnost občinskega sveta</i>	<i>42.010</i>	<i>42.010</i>	<i>100,0</i>
<i>01201</i>	<i>Sejnine občinski svet</i>	<i>20.770</i>	<i>20.770</i>	<i>100,0</i>
	402905 Sejnine udeležencem odborov	20.770	20.770	100,0
<i>01202</i>	<i>Materialni stroški občin.sveta</i>	<i>3.395</i>	<i>3.395</i>	<i>100,0</i>
	402000 Pisarniški material in storitve	165	165	100,0
	402003 Založniške in tiskarske storitve ter stroški fotokopiranja	2.400	2.400	100,0
	402009 Izdatki za reprezentanco	100	100	100,0
	402200 Električna energija	265	265	100,0
	402203 Voda in komunalne storitve	65	65	100,0
	402399 Drugi prevozní in transportni stroški	300	300	100,0
	402900 Stroški konferenc, seminarjev in simpozijev	100	100	100,0
<i>01204</i>	<i>Stroški odborov in komisije</i>	<i>7.300</i>	<i>7.300</i>	<i>100,0</i>
	402905 Sejnine udeležencem odborov	7.300	7.300	100,0
<i>089151</i>	<i>Svetniška skupina SLS</i>	<i>753</i>	<i>753</i>	<i>100,0</i>
	402000 Pisarniški material in storitve	753	753	100,0
<i>089154</i>	<i>Svetniška skupina SDS</i>	<i>753</i>	<i>753</i>	<i>100,0</i>
	402000 Pisarniški material in storitve	753	753	100,0
<i>089155</i>	<i>Svetniška skupina NSI</i>	<i>1.507</i>	<i>1.507</i>	<i>100,0</i>
	402000 Pisarniški material in storitve	1.507	1.507	100,0
<i>089158</i>	<i>Svetniška skupina Lista župana Martina Rebolja</i>	<i>6.779</i>	<i>6.779</i>	<i>100,0</i>
	402000 Pisarniški material in storitve	6.779	6.779	100,0
<i>089159</i>	<i>Svetniška skupina Neodvisna lista skupaj zmoremo</i>	<i>753</i>	<i>753</i>	<i>100,0</i>
	402000 Pisarniški material in storitve	753	753	100,0
04	SKUPNE ADMINISTRATIVNE SLUŽBE IN SPLOŠNE JAVNE STORITVE	2.400	2.400	100,0
0403	Druge skupne administrativne službe	2.400	2.400	100,0
<i>04039001</i>	<i>Obveščanje domače in tuje javnosti</i>	<i>2.400</i>	<i>2.400</i>	<i>100,0</i>
<i>01203</i>	<i>Objava občinskih aktov</i>	<i>2.400</i>	<i>2.400</i>	<i>100,0</i>
	402003 Založniške in tiskarske storitve ter stroški fotokopiranja	2.400	2.400	100,0

A. Bilanca odhodkov

0002 - Župan

v EUR

		PLAN2012	RBP012012	Indeks
PU/PPP/GPR/PPR/PP/K6		(2)	(3)	(4)=(3)/(2)
0002	Župan	66.634	66.634	100,0
01	POLITIČNI SISTEM	39.223	39.223	100,0
0101	Politični sistem	39.223	39.223	100,0
<i>01019003</i>	<i>Dejavnost župana in podžupanov</i>	<i>39.223</i>	<i>39.223</i>	<i>100,0</i>
<i>01211</i>	<i>Nadomestila župana, podžupana</i>	<i>39.223</i>	<i>39.223</i>	<i>100,0</i>
<i>402905</i>	<i>Sejnine udeležencem odborov</i>	<i>39.223</i>	<i>39.223</i>	<i>100,0</i>
04	SKUPNE ADMINISTRATIVNE SLUŽBE IN SPLOŠNE JAVNE STORITVE	27.411	27.411	100,0
0403	Druge skupne administrativne službe	27.411	27.411	100,0
<i>04039002</i>	<i>Izvedba protokolarnih dogodkov</i>	<i>27.411</i>	<i>27.411</i>	<i>100,0</i>
<i>01228</i>	<i>Pokroviteljstva občine</i>	<i>16.095</i>	<i>16.095</i>	<i>100,0</i>
<i>402003</i>	<i>Založniške in tiskarske storitve ter stroški fotokopiranja</i>	<i>415</i>	<i>415</i>	<i>100,0</i>
<i>402006</i>	<i>Stroški oglaševalskih storitev in stroški objav</i>	<i>400</i>	<i>400</i>	<i>100,0</i>
<i>402009</i>	<i>Izdatki za reprezentanco</i>	<i>5.200</i>	<i>4.200</i>	<i>80,8</i>
<i>402101</i>	<i>Knjige</i>	<i>960</i>	<i>960</i>	<i>100,0</i>
<i>402199</i>	<i>Drugi posebni materiali in storitve</i>	<i>300</i>	<i>500</i>	<i>166,7</i>
<i>402399</i>	<i>Drugi prevozni in transportni stroški</i>	<i>820</i>	<i>820</i>	<i>100,0</i>
<i>412000</i>	<i>Tekoči transferi nepridobitnim organizacijam in ustanovam</i>	<i>8.000</i>	<i>8.800</i>	<i>110,0</i>
<i>01231</i>	<i>Občinske prireditve</i>	<i>11.316</i>	<i>11.316</i>	<i>100,0</i>
<i>402003</i>	<i>Založniške in tiskarske storitve ter stroški fotokopiranja</i>	<i>815</i>	<i>815</i>	<i>100,0</i>
<i>402009</i>	<i>Izdatki za reprezentanco</i>	<i>2.500</i>	<i>2.500</i>	<i>100,0</i>
<i>402199</i>	<i>Drugi posebni materiali in storitve</i>	<i>2.514</i>	<i>2.514</i>	<i>100,0</i>
<i>402206</i>	<i>Poštnina in kurirske storitve</i>	<i>490</i>	<i>490</i>	<i>100,0</i>
<i>402399</i>	<i>Drugi prevozni in transportni stroški</i>	<i>425</i>	<i>425</i>	<i>100,0</i>
<i>402699</i>	<i>Druge najemnine, zakupnine in licenčnine</i>	<i>2.137</i>	<i>2.137</i>	<i>100,0</i>
<i>402901</i>	<i>Plačila avtorskih honorarjev</i>	<i>1.735</i>	<i>1.735</i>	<i>100,0</i>
<i>402903</i>	<i>Plačila za delo preko študentskega servisa</i>	<i>500</i>	<i>500</i>	<i>100,0</i>
<i>412000</i>	<i>Tekoči transferi nepridobitnim organizacijam in ustanovam</i>	<i>200</i>	<i>200</i>	<i>100,0</i>

A. Bilanca odhodkov

0003 - Nadzorni odbor

v EUR

		PLAN2012	RBP012012	Indeks
PU/PPP/GPR/PPR/PP/K6		(2)	(3)	(4)= (3)/(2)
0003	Nadzorni odbor	1.950	2.950	151,3
02	EKONOMSKA IN FISKALNA ADMINISTRACIJA	1.950	2.950	151,3
0203	Fiskalni nadzor	1.950	2.950	151,3
<i>02039001</i>	<i>Dejavnost nadzornega odbora</i>	<i>1.950</i>	<i>2.950</i>	<i>151,3</i>
<i>01205</i>	<i>Stroški nadzornega odbora</i>	<i>1.950</i>	<i>1.950</i>	<i>100,0</i>
<i>402905</i>	<i>Sejnine udeležencem odborov</i>	<i>1.950</i>	<i>1.950</i>	<i>100,0</i>
<i>01232</i>	<i>Stroški revizij</i>	<i>0</i>	<i>1.000</i>	<i>---</i>
<i>402008</i>	<i>Računovodske, revizorske in svetovalne storitve</i>	<i>0</i>	<i>1.000</i>	<i>---</i>

A. Bilanca odhodkov

0004 - Občinska uprava

v EUR

		PLAN2012	RBP012012	Indeks
PU/PPP/GPR/PPR/PP/K6		(2)	(3)	(4)= (3)/(2)
0004	Občinska uprava	8.006.371	8.265.231	103,2
02	EKONOMSKA IN FISKALNA ADMINISTRACIJA	2.620	2.620	100,0
0202	Urejanje na področju fiskalne politike	2.620	2.620	100,0
<i>02029001</i>	<i>Urejanje na področju fiskalne politike</i>	<i>2.620</i>	<i>2.620</i>	<i>100,0</i>
<i>01241</i>	<i>Stroški provizij plač.promet, Durs</i>	<i>2.620</i>	<i>2.620</i>	<i>100,0</i>
402930	Plačilo storitev organizacijam, pooblaščenim za plačilni promet	2.560	2.560	100,0
402931	Plačila bančnih storitev	60	60	100,0
03	ZUNANJA POLITIKA IN MEDNARODNA POMOČ	8.500	8.500	100,0
0302	Mednarodno sodelovanje in udeležba	8.500	8.500	100,0
<i>03029002</i>	<i>Mednarodno sodelovanje občin</i>	<i>8.500</i>	<i>8.500</i>	<i>100,0</i>
<i>01243</i>	<i>Evropsko združenje podeželskih občine-srečanja</i>	<i>8.500</i>	<i>8.500</i>	<i>100,0</i>
402009	Izdatki za reprezentanco	400	400	100,0
402199	Drugi posebni materiali in storitve	100	100	100,0
402399	Drugi prevozní in transportni stroški	100	100	100,0
402405	Stroški prevoza v tujini	7.900	7.900	100,0
04	SKUPNE ADMINISTRATIVNE SLUŽBE IN SPLOŠNE JAVNE STORITVE	24.100	24.100	100,0
0403	Druge skupne administrativne službe	24.100	24.100	100,0
<i>04039003</i>	<i>Razpolaganje in upravljanje z občinskim premoženjem</i>	<i>24.100</i>	<i>24.100</i>	<i>100,0</i>
<i>01242</i>	<i>Stroški notarjev, sodni stroški, pravno zastopanje</i>	<i>24.100</i>	<i>24.100</i>	<i>100,0</i>
402920	Sodni stroški, storitve odvetnikov, sodnih izvedencev, tolmačev, notarjev in drugih	24.100	24.100	100,0
06	LOKALNA SAMOUPRAVA	443.066	443.066	100,0
0601	Delovanje na področju lokalne samouprave ter koordinacija vladne in lokalne ravni	1.050	1.050	100,0
<i>06019002</i>	<i>Nacionalno združenje lokalnih skupnosti</i>	<i>1.050</i>	<i>1.050</i>	<i>100,0</i>
<i>01240</i>	<i>Članarine članstva občine</i>	<i>1.050</i>	<i>1.050</i>	<i>100,0</i>
402921	Članarine v mednarodnih organizacijah	400	400	100,0
402922	Članarine v domačih neprofitnih institucijah	650	650	100,0
0602	Sofinanciranje dejavnosti občin, ožjih delov občin in zvez občin	38.965	38.965	100,0
<i>06029002</i>	<i>Delovanje zvez občin</i>	<i>38.965</i>	<i>38.965</i>	<i>100,0</i>
<i>01212</i>	<i>Komunalni inšpektor</i>	<i>38.965</i>	<i>38.965</i>	<i>100,0</i>
402600	Najemnine in zakupnine za poslovne objekte	1.250	1.250	100,0
413003	Sredstva, prenesena drugim občinam	37.715	37.715	100,0

A. Bilanca odhodkov

0004 - Občinska uprava

v EUR

PU/PPP/GPR/PPR/PP/K6	PLAN2012	RBP012012	Indeks
	(2)	(3)	(4)= (3)/(2)
0603 Dejavnost občinske uprave	403.051	403.051	100,0
<i>06039001 Administracija občinske uprave</i>	<i>403.051</i>	<i>403.051</i>	<i>100,0</i>
<i>0110 Plače in osebni prej.občinske uprave</i>	<i>318.801</i>	<i>318.801</i>	<i>100,0</i>
400000 Osnovne plače	223.750	223.750	100,0
400001 Dodatek za delovno dobo in dodatek za stalnost	10.882	10.882	100,0
400004 Drugi dodatki	2.310	2.310	100,0
400100 Regres za letni dopust	10.382	10.382	100,0
400202 Povračilo stroškov prehrane med delom	11.807	11.807	100,0
400203 Povračilo stroškov prevoza na delo in iz dela	15.216	15.216	100,0
401001 Prispevek za pokojninsko in invalidsko zavarovanje	20.970	20.970	100,0
401100 Prispevek za obvezno zdravstveno zavarovanje	15.543	15.543	100,0
401101 Prispevek za poškodbe pri delu in poklicne bolezni	1.256	1.256	100,0
401200 Prispevek za zaposlovanje	142	142	100,0
401300 Prispevek za starševsko varstvo	237	237	100,0
401500 Premije kolektivnega dodatnega pokojninskega zavarovanja, na podlagi ZKDPZJU	6.306	6.306	100,0
<i>01210 Materialni stroški občin.uprave</i>	<i>79.350</i>	<i>79.350</i>	<i>100,0</i>
402000 Pisarniški material in storitve	4.200	4.200	100,0
402001 Čistilni material in storitve	590	590	100,0
402002 Storitve varovanja zgradb in prostorov	2.600	2.600	100,0
402003 Založniške in tiskarske storitve ter stroški fotokopiranja	250	250	100,0
402004 Časopisi, revije, knjige in strokovna literatura	2.100	2.100	100,0
402007 Računalniške storitve	12.880	12.880	100,0
402009 Izdatki za reprezentanco	530	530	100,0
402100 Uniforme in službena obleka	250	250	100,0
402108 Drobn inventar	650	650	100,0
402199 Drugi posebni materiali in storitve	1.510	1.510	100,0
402200 Električna energija	2.580	2.580	100,0
402201 Poraba kuriv in stroški ogrevanja	5.680	5.680	100,0
402203 Voda in komunalne storitve	105	105	100,0
402204 Odvoz smeti	2.780	1.910	68,7
402205 Telefon, faks, elektronska pošta	8.230	8.230	100,0
402206 Poština in kurirske storitve	4.300	4.300	100,0
402300 Goriva in maziva za prevozna sredstva	3.100	3.100	100,0
402301 Vzdrževanje in popravila vozil	1.100	1.100	100,0
402304 Pristojbine za registracijo vozil	290	290	100,0
402305 Zavarovalne premije za motorna vozila	1.485	1.485	100,0
402402 Stroški prevoza v državi	2.740	2.740	100,0
402500 Tekoče vzdrževanje poslovnih objektov	1.200	1.200	100,0
402504 Zavarovalne premije za objekte	1.820	1.820	100,0
402510 Tekoče vzdrževanje komunikacijske opreme	500	500	100,0
402511 Tekoče vzdrževanje druge opreme	620	620	100,0
402514 Tekoče vzdrževanje licenčne programske opreme	150	150	100,0
402515 Tekoče vzdrževanje strojne računalniške opreme	9.370	9.370	100,0
402602 Najemnine in zakupnine za garaže in parkirne prostore	850	850	100,0
402699 Druge najemnine, zakupnine in licenčnine	1.240	1.240	100,0
402900 Stroški konferenc, seminarjev in simpozijev	1.850	1.850	100,0
402902 Plačila po podjemnih pogodbah	3.500	4.370	124,9
402903 Plačila za delo preko študentskega servisa	300	300	100,0
<i>0130 Investicijski odhodki uprava</i>	<i>4.900</i>	<i>4.900</i>	<i>100,0</i>
420200 Nakup pisarniškega pohištva	400	400	100,0
420202 Nakup strojne računalniške opreme	2.000	2.000	100,0
420223 Nakup opreme za hlajenje in ogrevanje ter napeljav	915	915	100,0
420703 Nakup licenčne programske opreme	1.585	1.585	100,0

A. Bilanca odhodkov

0004 - Občinska uprava

v EUR

		PLAN2012	RBP012012	Indeks
PU/PPP/GPR/PPR/PP/K6		(2)	(3)	(4)= (3)/(2)
07	OBRAMBA IN UKREPI OB IZREDNIH DOGODKIH	266.213	267.713	100,6
0703	Varstvo pred naravnimi in drugimi nesrečami	266.213	267.713	100,6
07039001	Pripravljenost sistema za zaščito, reševanje in pomoč	14.200	14.200	100,0
0210	<i>Izobraževanje in uspos.enot CZ</i>	3.800	3.800	100,0
402199	Drugi posebni materiali in storitve	3.000	3.000	100,0
402402	Stroški prevoza v državi	200	200	100,0
402900	Stroški konferenc, seminarjev in simpozijev	600	600	100,0
0213	<i>Izdelava načrtov CZ</i>	4.600	4.600	100,0
402902	Plačila po podjemnih pogodbah	4.600	4.600	100,0
0215	<i>Vzdrževanje sistemov CZ</i>	3.800	3.800	100,0
402511	Tekoče vzdrževanje druge opreme	3.800	3.800	100,0
0216	<i>Nabava opreme CZ</i>	2.000	2.000	100,0
420299	Nakup druge opreme in napeljav	2.000	2.000	100,0
07039002	Delovanje sistema za zaščito, reševanje in pomoč	252.013	253.513	100,6
0310	<i>Požarna dejavnost</i>	13.500	13.500	100,0
412000	Tekoči transferi nepridobitnim organizacijam in ustanovam	13.500	13.500	100,0
0311	<i>Delovanje Gasilske zveze</i>	9.000	9.000	100,0
412000	Tekoči transferi nepridobitnim organizacijam in ustanovam	9.000	9.000	100,0
0312	<i>Izobraževanje gasilcev</i>	4.550	4.550	100,0
412000	Tekoči transferi nepridobitnim organizacijam in ustanovam	4.550	4.550	100,0
0313	<i>Požarni center-sofin.delovanja</i>	1.500	3.000	200,0
413500	Tekoča plačila storitev drugim izvajalcem javnih služb, ki niso posredni proračunski uporabniki	1.500	3.000	200,0
0321	<i>Invest.vzdrževanje gasil.objektov in opreme</i>	23.000	23.000	100,0
431000	Investicijski transferi nepridobitnim organizacijam in ustanovam	23.000	23.000	100,0
0326	<i>Nakup gasilskega vozila</i>	37.000	37.000	100,0
431000	Investicijski transferi nepridobitnim organizacijam in ustanovam	37.000	37.000	100,0
0330	<i>Objekt za gasilstvo, šport in rekreacijo Peče</i>	163.463	163.463	100,0
420401	Novogradnje	152.303	152.303	100,0
420801	Investicijski nadzor	6.684	6.684	100,0
420899	Plačila drugih storitev in dokumentacije	4.476	4.476	100,0
08	NOTRANJE ZADEVE IN VARNOST	700	700	100,0
0802	Policijska in kriminalistična dejavnost	700	700	100,0
08029001	Prometna varnost	700	700	100,0
01401	<i>Prometna varnost prvošolčkov</i>	700	700	100,0
402199	Drugi posebni materiali in storitve	700	700	100,0
11	KMETIJSTVO, GOZDARSTVO IN RIBIŠTVO	50.000	50.000	100,0
1102	Program reforme kmetijstva in živilstva	38.000	38.000	100,0
11029001	Strukturni ukrepi v kmetijstvu in živilstvu	20.000	20.000	100,0
042107	<i>Sofinanciranje invest.projektov v kmetijstvu</i>	20.000	20.000	100,0
431400	Investicijski transferi posameznikom in zasebnikom	20.000	20.000	100,0
11029003	Zemljiške operacije	10.000	10.000	100,0
042112	<i>Komasacije</i>	10.000	10.000	100,0
420899	Plačila drugih storitev in dokumentacije	10.000	10.000	100,0

A. Bilanca odhodkov

0004 - Občinska uprava

v EUR

PU/PPP/GPR/PPR/PP/K6	PLAN2012	RBP012012	Indeks
	(2)	(3)	(4)= (3)/(2)
11029004 <i>Ukrepi za stabilizacijo trga</i>	8.000	8.000	100,0
042109 <i>Pregled somatskih celic</i>	8.000	8.000	100,0
410217 <i>Kompleksne subvencije v kmetijstvu</i>	8.000	8.000	100,0
1103 <u>Splošne storitve v kmetijstvu</u>	4.500	4.500	100,0
11039002 <i>Zdravstveno varstvo rastlin in živali</i>	4.500	4.500	100,0
0211 <i>Zavetišče živali</i>	3.000	3.000	100,0
402199 <i>Drugi posebni materiali in storitve</i>	3.000	3.000	100,0
042205 <i>Sof.gospodarjenja z divjadjo/koncesijska sredstva</i>	1.500	1.500	100,0
431000 <i>Investicijski transferi nepridobitnim organizacijam in ustanovam</i>	1.500	1.500	100,0
1104 <u>Gozdarstvo</u>	7.500	7.500	100,0
11049001 <i>Vzdrževanje in gradnja gozdnih cest</i>	7.500	7.500	100,0
042110 <i>Vzdrževanje gozdnih cest</i>	7.500	7.500	100,0
402503 <i>Tekoče vzdrževanje drugih objektov</i>	7.500	7.500	100,0
12 <u>PRIDOBIVANJE IN DISTRIBUCIJA ENERGETSKIH SUROVIN</u>	4.476	4.476	100,0
1206 <u>Urejanje področja učinkovite rabe in obnovljivih virov energije</u>	4.476	4.476	100,0
12069001 <i>Spodbujanje rabe obnovljivih virov energije</i>	4.476	4.476	100,0
041101 <i>Ogrevalni sistem na biomaso v naselju Moravče</i>	4.476	4.476	100,0
420804 <i>Načrti in druga projektna dokumentacija</i>	4.476	4.476	100,0
13 <u>PROMET, PROMETNA INFRASTRUKTURA IN KOMUNIKACIJE</u>	944.080	921.502	97,6
1302 <u>Cestni promet in infrastruktura</u>	944.080	921.502	97,6
13029001 <i>Upravljanje in tekoče vzdrževanje občinskih cest</i>	266.000	250.000	94,0
045101 <i>Vzdrževanje cest</i>	94.750	94.750	100,0
402503 <i>Tekoče vzdrževanje drugih objektov</i>	90.000	90.000	100,0
402599 <i>Drugi izdatki za tekoče vzdrževanje in zavarovanje</i>	2.250	2.250	100,0
420228 <i>Nakup kmetijske in gozdarske opreme in mehanizacije</i>	2.500	2.500	100,0
045105 <i>Zaščitne ograje</i>	12.000	12.000	100,0
402503 <i>Tekoče vzdrževanje drugih objektov</i>	12.000	12.000	100,0
045106 <i>Obnova muld in asfaltnih cestišč</i>	20.000	20.000	100,0
402503 <i>Tekoče vzdrževanje drugih objektov</i>	20.000	20.000	100,0
045107 <i>Hitrostni omejevalci-</i>	5.000	5.000	100,0
402503 <i>Tekoče vzdrževanje drugih objektov</i>	5.000	5.000	100,0
045110 <i>Vzdrževanje cest-zimska služba</i>	133.250	117.250	88,0
402503 <i>Tekoče vzdrževanje drugih objektov</i>	130.000	115.000	88,5
402599 <i>Drugi izdatki za tekoče vzdrževanje in zavarovanje</i>	3.250	2.250	69,2
045297 <i>Prometna ured.križišče Vegove-Šlandrove ulice</i>	1.000	1.000	100,0
420804 <i>Načrti in druga projektna dokumentacija</i>	1.000	1.000	100,0
13029002 <i>Investicijsko vzdrževanje in gradnja občinskih cest</i>	590.810	584.232	98,9
045202 <i>Sanacija plazu na c.Hrastnik-LG (264101)</i>	12.500	0	0,0
420402 <i>Rekonstrukcije in adaptacije</i>	12.500	0	0,0

A. Bilanca odhodkov

0004 - Občinska uprava

v EUR

PU/PPP/GPR/PPR/PP/K6	PLAN2012	RBP012012	Indeks
	(2)	(3)	(4)= (3)/(2)
<i>045211 Rekonstrukcija c. Zg.Prekar-Ribče</i>	35.000	35.000	100,0
420402 Rekonstrukcije in adaptacije	33.650	33.650	100,0
420801 Investicijski nadzor	800	800	100,0
420804 Načrti in druga projektna dokumentacija	550	550	100,0
<i>045212 Sanacija plazu na c. Velika vas-Križevska vas (069051)</i>	8.200	8.200	100,0
420402 Rekonstrukcije in adaptacije	8.000	8.000	100,0
420801 Investicijski nadzor	200	200	100,0
<i>045214 Rekonstrukcija c. Dešen - Dašnik</i>	87.175	87.175	100,0
420402 Rekonstrukcije in adaptacije	84.750	84.750	100,0
420801 Investicijski nadzor	1.900	1.900	100,0
420804 Načrti in druga projektna dokumentacija	525	525	100,0
<i>045220 Rekonstrukcija c. Kovačija</i>	15.000	15.000	100,0
420600 Nakup zemljišč	15.000	15.000	100,0
<i>045232 Rekonstrukcija c. Sp.Prekar-Ribče</i>	40.000	40.000	100,0
420402 Rekonstrukcije in adaptacije	37.600	37.600	100,0
420801 Investicijski nadzor	850	850	100,0
420804 Načrti in druga projektna dokumentacija	1.000	1.000	100,0
420899 Plačila drugih storitev in dokumentacije	550	550	100,0
<i>045250 Rekonstrukcija ceste Nove Stegne</i>	20.000	20.000	100,0
420402 Rekonstrukcije in adaptacije	19.000	19.000	100,0
420801 Investicijski nadzor	500	500	100,0
420804 Načrti in druga projektna dokumentacija	500	500	100,0
<i>045253 Rekonstrukcija ceste Maktajnar-Mošenič</i>	37.000	37.000	100,0
420402 Rekonstrukcije in adaptacije	35.100	35.100	100,0
420801 Investicijski nadzor	700	700	100,0
420804 Načrti in druga projektna dokumentacija	1.200	1.200	100,0
<i>045259 Pločniki v naselju Zalog pri Moravčah</i>	5.000	5.000	100,0
420804 Načrti in druga projektna dokumentacija	5.000	5.000	100,0
<i>045264 Rekonstr.c. Zg. Javoršica-Sv.Trojica</i>	19.080	19.080	100,0
420402 Rekonstrukcije in adaptacije	12.000	12.000	100,0
420600 Nakup zemljišč	6.800	6.800	100,0
420804 Načrti in druga projektna dokumentacija	280	280	100,0
<i>045266 Rekonstr.c. Hribce-Rudnik</i>	2.500	2.500	100,0
420899 Plačila drugih storitev in dokumentacije	2.500	2.500	100,0
<i>045276 Rekonstr.c. Polsnik-Belnek</i>	50.000	50.000	100,0
420402 Rekonstrukcije in adaptacije	48.000	48.000	100,0
420801 Investicijski nadzor	1.200	1.200	100,0
420804 Načrti in druga projektna dokumentacija	800	800	100,0
<i>045277 Rekonstr.c. Limbarska gora</i>	21.000	21.000	100,0
420402 Rekonstrukcije in adaptacije	18.850	18.850	100,0
420600 Nakup zemljišč	1.000	1.000	100,0
420801 Investicijski nadzor	550	550	100,0
420804 Načrti in druga projektna dokumentacija	600	600	100,0
<i>045278 Rekonstr.c.Vinje-Negastrn</i>	36.950	36.950	100,0
420402 Rekonstrukcije in adaptacije	35.550	35.550	100,0
420801 Investicijski nadzor	900	900	100,0
420804 Načrti in druga projektna dokumentacija	500	500	100,0
<i>045285 Cesta Podgorica pri Pečah</i>	10.000	16.464	164,6
420402 Rekonstrukcije in adaptacije	9.350	9.350	100,0
420801 Investicijski nadzor	350	350	100,0
420804 Načrti in druga projektna dokumentacija	300	300	100,0
420899 Plačila drugih storitev in dokumentacije	0	6.464	---

A. Bilanca odhodkov

0004 - Občinska uprava

v EUR

PU/PPP/GPR/PPR/PP/K6	PLAN2012	RBP012012	Indeks
	(2)	(3)	(4)= (3)/(2)
045287 Rekonstr.c.Mošnik - Hudej	38.000	38.000	100,0
420402 Rekonstrukcije in adaptacije	37.100	37.100	100,0
420801 Investicijski nadzor	600	600	100,0
420804 Načrti in druga projektna dokumentacija	300	300	100,0
045288 Rekonstr.c.Zalog pri Moravčah-novo naselje	12.000	12.000	100,0
420402 Rekonstrukcije in adaptacije	11.000	11.000	100,0
420801 Investicijski nadzor	500	500	100,0
420804 Načrti in druga projektna dokumentacija	500	500	100,0
045290 Rekonstr.c.Moravče-Soteska-Negastrn	15.000	15.000	100,0
420804 Načrti in druga projektna dokumentacija	15.000	15.000	100,0
045292 Rekonstr.c. Vojni dol	32.000	32.000	100,0
420402 Rekonstrukcije in adaptacije	28.500	28.500	100,0
420801 Investicijski nadzor	650	650	100,0
420804 Načrti in druga projektna dokumentacija	850	850	100,0
420899 Plačila drugih storitev in dokumentacije	2.000	2.000	100,0
045293 R2-415 prehod za pešce Krašče	15.405	14.863	96,5
420402 Rekonstrukcije in adaptacije	15.000	14.458	96,4
420801 Investicijski nadzor	405	405	100,0
045294 Širitev ceste Zg.Javoršica-Sp.Javoršica	48.000	48.000	100,0
420402 Rekonstrukcije in adaptacije	44.330	44.330	100,0
420801 Investicijski nadzor	920	920	100,0
420804 Načrti in druga projektna dokumentacija	2.750	2.750	100,0
045295 Rekonstr.ceste Štorovje	30.000	30.000	100,0
420402 Rekonstrukcije in adaptacije	28.400	28.400	100,0
420801 Investicijski nadzor	700	700	100,0
420804 Načrti in druga projektna dokumentacija	900	900	100,0
045296 Rekonstrukcija c.Drtija-Gorica	1.000	1.000	100,0
420804 Načrti in druga projektna dokumentacija	1.000	1.000	100,0
13029003 Urejanje cestnega prometa	10.000	10.000	100,0
045102 Prometna signalizacija	10.000	10.000	100,0
402503 Tekoče vzdrževanje drugih objektov	10.000	10.000	100,0
13029004 Cestna razsvetljava	77.270	77.270	100,0
06910 Tokovina Jr	24.570	24.570	100,0
402200 Električna energija	24.570	24.570	100,0
06911 Vzdrževanje javne razsvetljave	4.200	4.200	100,0
402503 Tekoče vzdrževanje drugih objektov	2.000	2.000	100,0
420804 Načrti in druga projektna dokumentacija	2.200	2.200	100,0
069208 JR-prehodi za pešce	6.500	6.500	100,0
420402 Rekonstrukcije in adaptacije	6.500	6.500	100,0
069210 JR Peče	20.000	20.000	100,0
420402 Rekonstrukcije in adaptacije	18.500	17.850	96,5
420801 Investicijski nadzor	500	500	100,0
420899 Plačila drugih storitev in dokumentacije	1.000	1.650	165,0
069213 JR Krašče	22.000	22.000	100,0
420402 Rekonstrukcije in adaptacije	21.400	21.400	100,0
420801 Investicijski nadzor	600	600	100,0

A. Bilanca odhodkov

0004 - Občinska uprava

v EUR

PU/PPP/GPR/PPR/PP/K6	PLAN2012	RBP012012	Indeks
	(2)	(3)	(4)=(3)/(2)
14	43.037	43.037	100,0
GOSPODARSTVO			
1403 Promocija Slovenije, razvoj turizma in gostinstva	43.037	43.037	100,0
14039001 Promocija občine	26.785	26.785	100,0
047101 Turistična promocija občine	9.145	9.145	100,0
402003 Založniške in tiskarske storitve ter stroški fotokopiranja	6.900	6.900	100,0
402009 Izdatki za reprezentanco	500	500	100,0
402199 Drugi posebni materiali in storitve	345	345	100,0
402206 Poština in kurirske storitve	1.100	1.100	100,0
402903 Plačila za delo preko študentskega servisa	300	300	100,0
047102 Turist.projekti, izobraž., turist.karte	4.000	4.000	100,0
402003 Založniške in tiskarske storitve ter stroški fotokopiranja	4.000	4.000	100,0
047106 Turistične prireditve	4.640	4.640	100,0
402003 Založniške in tiskarske storitve ter stroški fotokopiranja	350	350	100,0
402006 Stroški oglaševalskih storitev in stroški objav	300	300	100,0
402009 Izdatki za reprezentanco	1.140	1.140	100,0
402199 Drugi posebni materiali in storitve	1.150	1.150	100,0
402399 Drugi prevoznini in transportni stroški	400	400	100,0
402699 Druge najemnine, zakupnine in licenčnine	600	600	100,0
402903 Plačila za delo preko študentskega servisa	350	350	100,0
412000 Tekoči transferi nepridobitnim organizacijam in ustanovam	350	350	100,0
047107 Kmečki praznik v Moravčah	2.000	2.000	100,0
412000 Tekoči transferi nepridobitnim organizacijam in ustanovam	2.000	2.000	100,0
047108 Prireditev ob 1.maju v Tuštanju	3.500	3.500	100,0
412000 Tekoči transferi nepridobitnim organizacijam in ustanovam	3.500	3.500	100,0
047109 Prireditev pohod po nagelj na Limbarsko goro	2.000	2.000	100,0
412000 Tekoči transferi nepridobitnim organizacijam in ustanovam	2.000	2.000	100,0
047111 Decembrske prireditve za otroke	1.500	1.500	100,0
402009 Izdatki za reprezentanco	1.500	1.500	100,0
14039002 Spodbujanje razvoja turizma in gostinstva	16.252	16.252	100,0
047104 Šolska učna pot ob Rači	15.000	15.000	100,0
402503 Tekoče vzdrževanje drugih objektov	0	4.240	---
420804 Načrti in druga projektna dokumentacija	15.000	10.760	71,7
081205 Vegova pot	1.252	1.252	100,0
402603 Najemnine in zakupnine za druge objekte	1.252	1.252	100,0
15	2.340.938	2.366.348	101,1
VAROVANJE OKOLJA IN NARAVNE DEDIŠČINE			
1502 Zmanjševanje onesnaženja, kontrola in nadzor	2.340.938	2.366.348	101,1
15029001 Zbiranje in ravnanje z odpadki	36.910	55.320	149,9
051101 Sanacija črnih odlagališč	4.500	4.500	100,0
402204 Odvoz smeti	4.500	4.500	100,0
051204 RCERO-pogodba deponija Ljubljana	32.410	50.820	156,8
431100 Investicijski transferi javnim podjetjem in družbam, ki so v lasti države ali občin	32.410	50.820	156,8
15029002 Ravnanje z odpadno vodo	2.304.028	2.311.028	100,3
052101 Vzdrževanje čistilne naprave	29.070	36.070	124,1
402200 Električna energija	3.950	3.950	100,0
402203 Voda in komunalne storitve	80	80	100,0
402204 Odvoz smeti	5.980	5.980	100,0
402503 Tekoče vzdrževanje drugih objektov	19.000	26.000	136,8
402699 Druge najemnine, zakupnine in licenčnine	60	60	100,0

A. Bilanca odhodkov

0004 - Občinska uprava

v EUR

PU/PPP/GPR/PPR/PP/K6	PLAN2012 (2)	RBP012012 (3)	Indeks (4)= (3)/(2)
052103 Subvencija cene kanalščina-JKP Prodnik	27.850	27.850	100,0
410000 Subvencioniranje cen javnim podjetjem in drugim izvajalcem gospodarskih javnih služb	27.850	27.850	100,0
052201 Kanalizacija Moravče - Zalog	86.600	86.600	100,0
420401 Novogradnje	80.000	80.000	100,0
420801 Investicijski nadzor	1.600	1.600	100,0
420804 Načrti in druga projektna dokumentacija	5.000	5.000	100,0
052208 Kanalizac. Sistem Moravče-Domžale	1.267.453	1.267.453	100,0
420401 Novogradnje	1.187.453	1.187.453	100,0
420804 Načrti in druga projektna dokumentacija	80.000	80.000	100,0
052209 Nakup deleža CČN Domžale-Kamnik	125.505	125.505	100,0
420299 Nakup druge opreme in napeljav	125.505	125.505	100,0
052211 Kanalizacija Peče	509.650	509.650	100,0
420401 Novogradnje	452.542	452.542	100,0
420600 Nakup zemljišč	10.625	10.625	100,0
420801 Investicijski nadzor	10.680	10.680	100,0
420804 Načrti in druga projektna dokumentacija	8.268	8.268	100,0
420899 Plačila drugih storitev in dokumentacije	27.535	27.535	100,0
052212 Študija izvedljivosti in koordinacij-kanalizacija EU	41.000	41.000	100,0
420800 Študija o izvedljivosti projekta	41.000	41.000	100,0
052214 Kanalizacija Cesta na Grmače	80.000	80.000	100,0
420401 Novogradnje	74.050	74.050	100,0
420801 Investicijski nadzor	1.550	1.550	100,0
420804 Načrti in druga projektna dokumentacija	1.800	1.800	100,0
420899 Plačila drugih storitev in dokumentacije	2.600	2.600	100,0
052215 Subvencioniranje hišnih čistilnih naprav	20.000	20.000	100,0
431400 Investicijski transferi posameznikom in zasebnikom	20.000	20.000	100,0
052216 Sekundarne kanaliz.-urbanistične pogodbe	19.990	19.990	100,0
420401 Novogradnje	18.000	18.000	100,0
420801 Investicijski nadzor	490	490	100,0
420804 Načrti in druga projektna dokumentacija	1.500	1.500	100,0
052217 Nadgradnja CČN Domžale-Kamnik	96.910	96.910	100,0
420402 Rekonstrukcije in adaptacije	96.910	96.910	100,0
16	1.448.326	1.445.076	99,8
PROSTORSKO PLANIRANJE IN STANOVANJSKO KOMUNALNA DEJAVNOST			
1602	166.628	165.628	99,4
Prostorsko in podeželsko planiranje in administracija			
16029001 Urejanje in nadzor na področju geodetskih evidenc	49.702	48.702	98,0
045217 Geodetske odmere cestnih objektov	23.828	22.828	95,8
420899 Plačila drugih storitev in dokumentacije	23.828	22.828	95,8
160200 Geodetske odmere zemljišč, ki so predmet pravnega prometa	25.874	25.874	100,0
420899 Plačila drugih storitev in dokumentacije	25.874	25.874	100,0
16029003 Prostorsko načrtovanje	116.926	116.926	100,0
062201 Prostorski plan	110.966	110.966	100,0
402007 Računalniške storitve	2.400	2.400	100,0
420800 Študija o izvedljivosti projekta	96.566	96.566	100,0
420899 Plačila drugih storitev in dokumentacije	12.000	12.000	100,0
062202 RRP-urejanje javnega prometa v regiji	1.737	1.737	100,0
420899 Plačila drugih storitev in dokumentacije	1.737	1.737	100,0
062206 Spodbujanje regionalnega razvoja	4.223	4.223	100,0
420804 Načrti in druga projektna dokumentacija	4.223	4.223	100,0

A. Bilanca odhodkov

0004 - Občinska uprava

v EUR

PU/PPP/GPR/PPR/PP/K6	PLAN2012	RBP012012	Indeks
	(2)	(3)	(4)= (3)/(2)
1603 Komunalna dejavnost	1.234.838	1.232.588	99,8
16039001 Oskrba z vodo	1.206.476	1.204.226	99,8
06310 Stroški vodov. Črpališče	1.990	1.990	100,0
402203 Voda in komunalne storitve	390	390	100,0
402399 Drugi prevozni in transportni stroški	1.600	1.600	100,0
06312 Vodna povračila-vaški vodovodi	1.140	1.140	100,0
402203 Voda in komunalne storitve	1.140	1.140	100,0
06313 Subvenjija cene vode-JKP Prodnik	172.490	172.490	100,0
410000 Subvencioniranje cen javnim podjetjem in drugim izvajalcem gospodarskih javnih služb	172.490	172.490	100,0
063204 Vodovod Češnjice (vas)	32.000	32.000	100,0
420402 Rekonstrukcije in adaptacije	30.600	30.600	100,0
420801 Investicijski nadzor	800	800	100,0
420804 Načrti in druga projektna dokumentacija	600	600	100,0
063208 Vodovod Podgorica pri Pečah	9.500	9.500	100,0
420804 Načrti in druga projektna dokumentacija	9.500	9.500	100,0
063222 Sekundar.vodovodi-urbanistične pogodbe	4.500	2.250	50,0
420402 Rekonstrukcije in adaptacije	2.000	2.000	100,0
420801 Investicijski nadzor	2.500	250	10,0
063228 Vodovod Vrhpolje	45.000	45.000	100,0
420402 Rekonstrukcije in adaptacije	43.500	43.500	100,0
420801 Investicijski nadzor	950	950	100,0
420804 Načrti in druga projektna dokumentacija	550	550	100,0
063232 Zagotavljanje novih vodnih virov	9.500	9.500	100,0
420804 Načrti in druga projektna dokumentacija	9.500	9.500	100,0
063234 Vodovod Soteska-Podstran-Dole	8.000	8.000	100,0
420804 Načrti in druga projektna dokumentacija	8.000	8.000	100,0
063235 Vodovod Podbrdo-Grmače-Dešen	12.000	12.000	100,0
420804 Načrti in druga projektna dokumentacija	12.000	12.000	100,0
063239 Študija izvedljivosti in koordinacija-vodovod EU	10.713	10.713	100,0
420800 Študija o izvedljivosti projekta	713	713	100,0
420899 Plačila drugih storitev in dokumentacije	10.000	10.000	100,0
063243 Obnova vodovoda Goričica	51.000	51.000	100,0
420402 Rekonstrukcije in adaptacije	49.150	49.150	100,0
420801 Investicijski nadzor	820	820	100,0
420804 Načrti in druga projektna dokumentacija	1.030	1.030	100,0
063244 Vodovod c.na Grmače	7.300	7.300	100,0
420402 Rekonstrukcije in adaptacije	7.140	7.140	100,0
420801 Investicijski nadzor	160	160	100,0
063245 Hidrogeološke raziskave-vodovodna zajetja	6.000	6.000	100,0
420899 Plačila drugih storitev in dokumentacije	6.000	6.000	100,0
063246 Vodovodno zajetje Negastrn	600	600	100,0
420600 Nakup zemljišč	600	600	100,0
063247 Vodohram Sp.Javoršica	105.000	105.000	100,0
420402 Rekonstrukcije in adaptacije	93.050	93.050	100,0
420801 Investicijski nadzor	1.950	1.950	100,0
420804 Načrti in druga projektna dokumentacija	6.200	6.200	100,0
420899 Plačila drugih storitev in dokumentacije	3.800	3.800	100,0
063248 Vodohram Vrhpolje	47.000	47.000	100,0
420402 Rekonstrukcije in adaptacije	45.050	45.050	100,0
420801 Investicijski nadzor	1.050	1.050	100,0
420804 Načrti in druga projektna dokumentacija	900	900	100,0

A. Bilanca odhodkov

0004 - Občinska uprava

v EUR

PU/PPP/GPR/PPR/PP/K6	PLAN2012	RBP012012	Indeks
	(2)	(3)	(4)= (3)/(2)
063249 Oskrba s pitno vodo na območju občine Moravče	682.743	682.743	100,0
420401 Novogradnje	682.743	682.743	100,0
16039002 Urejanje pokopališč in pogrebna dejavnost	23.482	23.482	100,0
059120 Vzdrževanje pokopališč	20.945	20.945	100,0
402200 Električna energija	1.320	1.320	100,0
402203 Voda in komunalne storitve	325	325	100,0
402204 Odvoz smeti	16.100	16.100	100,0
402503 Tekoče vzdrževanje drugih objektov	3.200	3.200	100,0
059211 Sanacija obzidja pokopališče Peče	2.537	2.537	100,0
420402 Rekonstrukcije in adaptacije	2.537	2.537	100,0
16039003 Objekti za rekreacijo	4.880	4.880	100,0
059121 Vzdrževanje javnih površin	4.880	4.880	100,0
402503 Tekoče vzdrževanje drugih objektov	1.380	1.380	100,0
402602 Najemnine in zakupnine za garaže in parkirne prostore	3.500	3.500	100,0
<u>1605 Spodbujanje stanovanjske gradnje</u>	<u>20.300</u>	<u>20.300</u>	<u>100,0</u>
16059002 Spodbujanje stanovanjske gradnje	3.500	3.500	100,0
061201 Invest.vzdrževanje stanov.in poslov.prostorov	3.500	3.500	100,0
420500 Investicijsko vzdrževanje in izboljšave	3.500	3.500	100,0
16059003 Drugi programi na stanovanjskem področju	16.800	16.800	100,0
061101 Republ.obvez.od prodanih stanovanj	80	80	100,0
413200 Tekoči transferi v javne sklade	80	80	100,0
061102 Ostale obvez.stanov. In posl.prost.	10.130	10.130	100,0
402199 Drugi posebni materiali in storitve	320	320	100,0
402200 Električna energija	1.600	1.600	100,0
402201 Poraba kuriv in stroški ogrevanja	2.100	2.100	100,0
402203 Voda in komunalne storitve	520	520	100,0
402204 Odvoz smeti	780	780	100,0
402504 Zavarovalne premije za objekte	890	890	100,0
402599 Drugi izdatki za tekoče vzdrževanje in zavarovanje	50	50	100,0
411920 Subvencioniranje stanarin	3.870	3.870	100,0
061103 Tekoče vzdržev. Stanov. In posl.prost.	1.900	1.900	100,0
402501 Tekoče vzdrževanje stanovanjskih objektov	1.900	1.900	100,0
061104 Stroški upravljanja stanovanj	1.750	1.750	100,0
402599 Drugi izdatki za tekoče vzdrževanje in zavarovanje	1.750	1.750	100,0
061105 Sredstva rezerv.sklada - stanov. posl.prost.	2.940	2.940	100,0
402599 Drugi izdatki za tekoče vzdrževanje in zavarovanje	2.940	2.940	100,0
<u>1606 Upravljanje in razpolaganje z zemljišči (javno dobro, kmetijska, gozdna in stavbna zemljišča)</u>	<u>26.560</u>	<u>26.560</u>	<u>100,0</u>
16069002 Nakup zemljišč	26.560	26.560	100,0
160201 Nakup zemljišč	26.560	26.560	100,0
420600 Nakup zemljišč	26.560	26.560	100,0

A. Bilanca odhodkov

0004 - Občinska uprava

v EUR

PU/PPP/GPR/PPR/PP/K6	PLAN2012 (2)	RBP012012 (3)	Indeks (4)= (3)/(2)
17 ZDRAVSTVENO VARSTVO	33.950	33.950	100,0
1702 Primarno zdravstvo	15.700	15.700	100,0
<i>17029001 Dejavnost zdravstvenih domov</i>	<i>15.700</i>	<i>15.700</i>	<i>100,0</i>
<i>0722 Sofinanc. nakupa opreme ZD</i>	<i>15.700</i>	<i>15.700</i>	<i>100,0</i>
432300 Investicijski transferi javnim zavodom	15.700	15.700	100,0
1706 Preventivni programi zdravstvenega varstva	2.500	2.500	100,0
<i>17069001 Spremljanje zdravstvenega stanja in aktivnosti promocije zdravja</i>	<i>2.500</i>	<i>2.500</i>	<i>100,0</i>
<i>0712 Sofinanc.mamografije</i>	<i>2.500</i>	<i>2.500</i>	<i>100,0</i>
413302 Tekoči transferi v javne zavode - za izdatke za blago in storitve	2.500	2.500	100,0
1707 Drugi programi na področju zdravstva	15.750	15.750	100,0
<i>17079001 Nujno zdravstveno varstvo</i>	<i>11.000</i>	<i>11.000</i>	<i>100,0</i>
<i>0713 Zavarovanje brezposelnih oseb</i>	<i>11.000</i>	<i>11.000</i>	<i>100,0</i>
413105 Prispevek v ZZS za zdravstveno zavarovanje oseb, ki ga plačujejo občine	11.000	11.000	100,0
<i>17079002 Mrliško ogledna služba</i>	<i>4.750</i>	<i>4.750</i>	<i>100,0</i>
<i>0711 Sofin.mrliška služba</i>	<i>4.000</i>	<i>4.000</i>	<i>100,0</i>
413302 Tekoči transferi v javne zavode - za izdatke za blago in storitve	4.000	4.000	100,0
<i>0715 Pogrebni str.socialnih podpirancev</i>	<i>750</i>	<i>750</i>	<i>100,0</i>
413302 Tekoči transferi v javne zavode - za izdatke za blago in storitve	750	750	100,0
18 KULTURA, ŠPORT IN NEVLADNE ORGANIZACIJE	811.005	1.046.711	129,1
1802 Ohranjanje kulturne dediščine	21.200	86.803	409,5
<i>18029001 Nepremična kulturna dediščina</i>	<i>21.200</i>	<i>86.803</i>	<i>409,5</i>
<i>082209 Revitalizacija Balijeve kajže</i>	<i>0</i>	<i>65.603</i>	<i>---</i>
420402 Rekonstrukcije in adaptacije	0	52.346	---
420801 Investicijski nadzor	0	4.800	---
420804 Načrti in druga projektna dokumentacija	0	1.800	---
420899 Plačila drugih storitev in dokumentacije	0	6.657	---
<i>082211 Obnova spomenikov v parku Moravče</i>	<i>20.200</i>	<i>20.200</i>	<i>100,0</i>
420402 Rekonstrukcije in adaptacije	20.200	20.200	100,0
<i>082213 Obnova Čajžovega znamenja</i>	<i>1.000</i>	<i>1.000</i>	<i>100,0</i>
420402 Rekonstrukcije in adaptacije	700	700	100,0
420804 Načrti in druga projektna dokumentacija	300	300	100,0
1803 Programi v kulturi	721.409	889.512	123,3
<i>18039001 Knjižničarstvo in založništvo</i>	<i>587.049</i>	<i>589.952</i>	<i>100,5</i>
<i>082101 Obratovalni stroški knjižnice</i>	<i>86.252</i>	<i>86.252</i>	<i>100,0</i>
413300 Tekoči transferi v javne zavode - sredstva za plače in druge izdatke zaposlenim	58.083	58.083	100,0
413301 Tekoči transferi v javne zavode - sredstva za prispevke delodajalcev	8.159	8.159	100,0
413302 Tekoči transferi v javne zavode - za izdatke za blago in storitve	20.010	20.010	100,0
<i>082102 Nakup knjižnega gradiva</i>	<i>13.887</i>	<i>13.887</i>	<i>100,0</i>
413302 Tekoči transferi v javne zavode - za izdatke za blago in storitve	13.887	13.887	100,0
<i>082205 Sprememba namembnosti iz prostora za trgovsko dej.v prostore knjižnice</i>	<i>486.910</i>	<i>486.910</i>	<i>100,0</i>
420402 Rekonstrukcije in adaptacije	474.029	474.029	100,0
420801 Investicijski nadzor	12.881	12.881	100,0
<i>082210 Razpisna dokumentacija knjižnica Moravče</i>	<i>0</i>	<i>2.903</i>	<i>---</i>
420899 Plačila drugih storitev in dokumentacije	0	2.903	---

A. Bilanca odhodkov

0004 - Občinska uprava

v EUR

PU/PPP/GPR/PPR/PP/K6	PLAN2012	RBP012012	Indeks
	(2)	(3)	(4)= (3)/(2)
18039003 Ljubiteljska kultura	47.310	47.310	100,0
082103 Sofin.kulturnih prireditev	10.870	10.870	100,0
402003 Založniške in tiskarske storitve ter stroški fotokopiranja	1.050	1.050	100,0
402009 Izdatki za reprezentanco	1.400	1.400	100,0
402199 Drugi posebni materiali in storitve	6.500	6.500	100,0
402206 Poština in kurirske storitve	900	900	100,0
402901 Plačila avtorskih honorarjev	150	150	100,0
402903 Plačila za delo preko študentskega servisa	870	870	100,0
082105 Kulturna društva - programi	17.820	17.820	100,0
412000 Tekoči transferi nepridobitnim organizacijam in ustanovam	17.820	17.820	100,0
082106 Sofin.vzdrževanje glasbenih inštrumentov	2.500	2.500	100,0
412000 Tekoči transferi nepridobitnim organizacijam in ustanovam	2.500	2.500	100,0
082107 Sklad ljubiteljske kulture	2.620	2.620	100,0
413302 Tekoči transferi v javne zavode - za izdatke za blago in storitve	2.620	2.620	100,0
082110 Sofin.nakup inštrumentov Tamburaški orkester Vrhpolje	500	500	100,0
412000 Tekoči transferi nepridobitnim organizacijam in ustanovam	500	500	100,0
082115 Obleke za folklorno skupino DU Moravče	9.000	9.000	100,0
412000 Tekoči transferi nepridobitnim organizacijam in ustanovam	9.000	9.000	100,0
082116 Sofin.knjige Rokodelci Moravske doline	2.000	2.000	100,0
412000 Tekoči transferi nepridobitnim organizacijam in ustanovam	2.000	2.000	100,0
082117 Sofin.knjige o vasi Tuštanj	2.000	2.000	100,0
412000 Tekoči transferi nepridobitnim organizacijam in ustanovam	2.000	2.000	100,0
18039004 Mediji in avdiovizualna kultura	40.370	40.370	100,0
089101 Občinski časopis	22.850	22.850	100,0
402003 Založniške in tiskarske storitve ter stroški fotokopiranja	13.750	13.750	100,0
402206 Poština in kurirske storitve	2.530	2.530	100,0
402901 Plačila avtorskih honorarjev	5.280	5.280	100,0
402905 Sejinine udeležencem odborov	1.290	1.290	100,0
089102 Lokalna televizija ATV Litija	17.520	17.520	100,0
402006 Stroški oglaševalskih storitev in stroški objav	17.520	17.520	100,0
18039005 Drugi programi v kulturi	46.680	211.880	453,9
082104 Obratovalni stroški KD	24.420	24.420	100,0
402001 Čistilni material in storitve	150	150	100,0
402002 Storitve varovanja zgradb in prostorov	1.200	1.200	100,0
402108 Drobni inventar	200	200	100,0
402199 Drugi posebni materiali in storitve	300	300	100,0
402200 Električna energija	3.400	3.400	100,0
402201 Poraba kuriv in stroški ogrevanja	11.300	11.300	100,0
402203 Voda in komunalne storitve	310	310	100,0
402204 Odvoz smeti	2.550	2.550	100,0
402205 Telefon, faks, elektronska pošta	270	270	100,0
402500 Tekoče vzdrževanje poslovnih objektov	2.450	2.450	100,0
402699 Druge najemnine, zakupnine in licenčnine	1.490	1.490	100,0
402903 Plačila za delo preko študentskega servisa	800	800	100,0
082204 Investicije v Kulturni dom Moravče	10.300	10.300	100,0
420239 Nakup avdiovizualne opreme	2.600	2.600	100,0
420500 Investicijsko vzdrževanje in izboljšave	7.700	7.700	100,0
082212 Prizidek k Kulturnemu domu Moravče	11.960	177.160	---
420401 Novogradnje	0	150.000	---
420800 Študija o izvedljivosti projekta	11.960	27.160	227,1

A. Bilanca odhodkov

0004 - Občinska uprava

v EUR

PU/PPP/GPR/PPR/PP/K6	PLAN2012	RBP012012	Indeks
	(2)	(3)	(4)= (3)/(2)
1804 Podpora posebnim skupinam	19.500	19.500	100,0
<i>18049001 Programi veteranskih organizacij</i>	<i>1.510</i>	<i>1.510</i>	<i>100,0</i>
<i>089131 Dotacije vojnim društvom</i>	<i>1.510</i>	<i>1.510</i>	<i>100,0</i>
412000 Tekoči transferi nepridobitnim organizacijam in ustanovam	1.510	1.510	100,0
<i>18049004 Programi drugih posebnih skupin</i>	<i>17.990</i>	<i>17.990</i>	<i>100,0</i>
<i>089130 Sofin.programov splošnih društev</i>	<i>6.090</i>	<i>6.090</i>	<i>100,0</i>
412000 Tekoči transferi nepridobitnim organizacijam in ustanovam	6.090	6.090	100,0
<i>089136 Obnova čebelarskega doma Moravče</i>	<i>2.000</i>	<i>2.000</i>	<i>100,0</i>
431000 Investicijski transferi nepridobitnim organizacijam in ustanovam	2.000	2.000	100,0
<i>089137 Obnova doma upokojencev Moravče</i>	<i>4.500</i>	<i>4.500</i>	<i>100,0</i>
431000 Investicijski transferi nepridobitnim organizacijam in ustanovam	4.500	4.500	100,0
<i>089138 Sof.obnove zbirno taborišče izgn.Slovenije 1941-1945 v Brestanici</i>	<i>1.200</i>	<i>1.200</i>	<i>100,0</i>
431000 Investicijski transferi nepridobitnim organizacijam in ustanovam	1.200	1.200	100,0
<i>089139 Društvo paraplegikov-nakup vozila</i>	<i>700</i>	<i>700</i>	<i>100,0</i>
431000 Investicijski transferi nepridobitnim organizacijam in ustanovam	700	700	100,0
<i>089140 Obletnica DU Moravče</i>	<i>3.500</i>	<i>3.500</i>	<i>100,0</i>
412000 Tekoči transferi nepridobitnim organizacijam in ustanovam	3.500	3.500	100,0
1805 Šport in prostočasne aktivnosti	48.896	50.896	104,1
<i>18059001 Programi športa</i>	<i>48.896</i>	<i>50.896</i>	<i>104,1</i>
<i>081101 Športna društva</i>	<i>18.636</i>	<i>18.636</i>	<i>100,0</i>
412000 Tekoči transferi nepridobitnim organizacijam in ustanovam	18.636	18.636	100,0
<i>081102 Športni programi - osnovna šola</i>	<i>2.060</i>	<i>2.060</i>	<i>100,0</i>
413302 Tekoči transferi v javne zavode - za izdatke za blago in storitve	2.060	2.060	100,0
<i>081104 Najem nogometnega igrišča</i>	<i>7.200</i>	<i>7.200</i>	<i>100,0</i>
402606 Druga nadomestila za uporabo zemljišča	7.200	7.200	100,0
<i>081107 Vzdrževanje nogometnih objektov</i>	<i>6.000</i>	<i>6.000</i>	<i>100,0</i>
431000 Investicijski transferi nepridobitnim organizacijam in ustanovam	6.000	6.000	100,0
<i>081108 Nakup opreme za NK Termit Moravče</i>	<i>0</i>	<i>2.000</i>	<i>---</i>
412000 Tekoči transferi nepridobitnim organizacijam in ustanovam	0	2.000	---
<i>081201 Planinski dom</i>	<i>15.000</i>	<i>15.000</i>	<i>100,0</i>
431000 Investicijski transferi nepridobitnim organizacijam in ustanovam	15.000	15.000	100,0
19 IZOBRAŽEVANJE	1.442.230	1.464.302	101,5
1902 Varstvo in vzgoja predšolskih otrok	1.074.883	1.096.955	102,1
<i>19029001 Vrtci</i>	<i>1.064.083</i>	<i>1.086.155</i>	<i>102,1</i>
<i>091101 Oskrbnine vrtec Moravče</i>	<i>622.270</i>	<i>622.270</i>	<i>100,0</i>
411921 Plačilo razlike med ceno programov v vrtcih in plačili staršev	435.520	435.520	100,0
413302 Tekoči transferi v javne zavode - za izdatke za blago in storitve	186.750	186.750	100,0
<i>091102 Oskrbnine ostali vrtci</i>	<i>64.530</i>	<i>64.530</i>	<i>100,0</i>
411921 Plačilo razlike med ceno programov v vrtcih in plačili staršev	43.950	43.950	100,0
413302 Tekoči transferi v javne zavode - za izdatke za blago in storitve	20.580	20.580	100,0
<i>091103 Cicibanove urice</i>	<i>3.800</i>	<i>3.800</i>	<i>100,0</i>
413302 Tekoči transferi v javne zavode - za izdatke za blago in storitve	3.800	3.800	100,0

A. Bilanca odhodkov

0004 - Občinska uprava

v EUR

PU/PPP/GPR/PPR/PP/K6	PLAN2012	RBP012012	Indeks
	(2)	(3)	(4)= (3)/(2)
<i>091201 Zagotovitev prostora za nov oddelek vrtca</i>	343.483	361.361	105,2
420401 Novogradnje	323.483	323.483	100,0
420801 Investicijski nadzor	12.000	12.000	100,0
420804 Načrti in druga projektna dokumentacija	2.000	2.000	100,0
420899 Plačila drugih storitev in dokumentacije	6.000	10.700	178,3
432300 Investicijski transferi javnim zavodom	0	13.178	---
<i>091204 Vrtec investicijsko vzdrževanje in nakup opreme</i>	30.000	34.194	114,0
432300 Investicijski transferi javnim zavodom	30.000	34.194	114,0
19029002 Druge oblike varstva in vzgoje otrok	10.800	10.800	100,0
<i>091104 Doplačilo varstva pri varuhu predšolskih otrok</i>	10.800	10.800	100,0
411999 Drugi transferi posameznikom in gospodinjstvom	10.800	10.800	100,0
1903 Primarno in sekundarno izobraževanje	171.397	171.397	100,0
19039001 Osnovno šolstvo	166.117	166.117	100,0
<i>092101 Mater.str.OŠ Moravče</i>	71.200	71.200	100,0
413302 Tekoči transferi v javne zavode - za izdatke za blago in storitve	71.200	71.200	100,0
<i>092102 Nakup učil OŠ Moravče</i>	12.000	12.000	100,0
413302 Tekoči transferi v javne zavode - za izdatke za blago in storitve	12.000	12.000	100,0
<i>092103 Varstvo učencev vozačev Moravče</i>	3.200	3.200	100,0
413302 Tekoči transferi v javne zavode - za izdatke za blago in storitve	3.200	3.200	100,0
<i>092104 Podaljšano bivanje OŠ Moravče</i>	900	900	100,0
413302 Tekoči transferi v javne zavode - za izdatke za blago in storitve	900	900	100,0
<i>092106 Bralna značka OŠ J.V.Moravče</i>	2.200	2.200	100,0
413302 Tekoči transferi v javne zavode - za izdatke za blago in storitve	2.200	2.200	100,0
<i>092107 Zajkjučna prireditev OŠ</i>	950	950	100,0
413302 Tekoči transferi v javne zavode - za izdatke za blago in storitve	950	950	100,0
<i>092109 Refundacija zdravniški pregledi OŠ</i>	1.200	1.200	100,0
413302 Tekoči transferi v javne zavode - za izdatke za blago in storitve	1.200	1.200	100,0
<i>092111 Materialni stroški OŠ Roje</i>	4.315	4.315	100,0
413302 Tekoči transferi v javne zavode - za izdatke za blago in storitve	4.315	4.315	100,0
<i>092112 Sofin.psihologa,nevrozioterapevta Roje</i>	5.370	5.370	100,0
413300 Tekoči transferi v javne zavode - sredstva za plače in druge izdatke zaposlenim	5.370	5.370	100,0
<i>092113 Varstvo učencev vozačev Roje</i>	1.532	1.532	100,0
413302 Tekoči transferi v javne zavode - za izdatke za blago in storitve	1.532	1.532	100,0
<i>092114 Šolska tekmovanja, nadstandardni programi</i>	2.120	2.120	100,0
413302 Tekoči transferi v javne zavode - za izdatke za blago in storitve	2.120	2.120	100,0
<i>092117 Sofinanc.specialni pedagog ZD</i>	4.800	4.800	100,0
413300 Tekoči transferi v javne zavode - sredstva za plače in druge izdatke zaposlenim	4.800	4.800	100,0
<i>092201 Investicijsko vzdrževanje šole Moravče</i>	34.000	34.000	100,0
432300 Investicijski transferi javnim zavodom	34.000	34.000	100,0
<i>092203 Invest.vzdrževanje in opreme šole Roje</i>	7.830	7.830	100,0
432300 Investicijski transferi javnim zavodom	7.830	7.830	100,0
<i>092208 Oprema šole Moravče</i>	14.500	14.500	100,0
432300 Investicijski transferi javnim zavodom	14.500	14.500	100,0
19039002 Glasbeno šolstvo	5.280	5.280	100,0
<i>092116 Glasbena šola</i>	5.280	5.280	100,0
413302 Tekoči transferi v javne zavode - za izdatke za blago in storitve	5.280	5.280	100,0

A. Bilanca odhodkov

0004 - Občinska uprava

v EUR

PU/PPP/GPR/PPR/PP/K6	PLAN2012	RBP012012	Indeks
	(2)	(3)	(4)=(3)/(2)
1906 Pomoči šolajočim	195.950	195.950	100,0
19069001 Pomoči v osnovnem šolstvu	188.450	188.450	100,0
092110 Sofin.šole v naravi OŠ Moravče	2.600	2.600	100,0
413302 Tekoči transferi v javne zavode - za izdatke za blago in storitve	2.600	2.600	100,0
092115 Sofinanc.šole v naravi OŠ Roje	100	100	100,0
413302 Tekoči transferi v javne zavode - za izdatke za blago in storitve	100	100	100,0
092120 Prevoz otrok Moravče	150.000	150.000	100,0
411900 Regresiranje prevozov v šolo	150.000	150.000	100,0
092121 Prevoz otrok Roje	9.350	9.350	100,0
411900 Regresiranje prevozov v šolo	9.350	9.350	100,0
092123 Prevoz učencev šola Dol	15.000	15.000	100,0
411900 Regresiranje prevozov v šolo	15.000	15.000	100,0
092124 Prevoz otrok na OŠ Vače	6.500	6.500	100,0
411900 Regresiranje prevozov v šolo	6.500	6.500	100,0
092125 Prevoz otrok v šolo Dob	1.700	1.700	100,0
411900 Regresiranje prevozov v šolo	1.700	1.700	100,0
092127 Prevoz otrok s posebnimi potrebami	3.200	3.200	100,0
411900 Regresiranje prevozov v šolo	3.200	3.200	100,0
19069002 Pomoči v srednjem šolstvu	7.500	7.500	100,0
10106 Subv.študentskih vozovnic	7.500	7.500	100,0
411900 Regresiranje prevozov v šolo	7.500	7.500	100,0
20 SOCIALNO VARSTVO	132.330	132.330	100,0
2004 Izvajanje programov socialnega varstva	132.330	132.330	100,0
20049002 Socialno varstvo invalidov	18.720	18.720	100,0
10107 Družinski pomočnik	18.720	18.720	100,0
411922 Izplačila družinskemu pomočniku	18.720	18.720	100,0
20049003 Socialno varstvo starih	101.400	101.400	100,0
10102 Oskrbnine v domovih	89.800	89.800	100,0
411909 Regresiranje oskrbe v domovih	89.800	89.800	100,0
10103 Pomoč na domu-nega na domu	11.600	11.600	100,0
413302 Tekoči transferi v javne zavode - za izdatke za blago in storitve	11.600	11.600	100,0
20049004 Socialno varstvo materialno ogroženih	4.830	4.830	100,0
10101 Socialne denarne pomoči	4.830	4.830	100,0
411299 Drugi transferi za zagotavljanje socialne varnosti	4.200	4.200	100,0
413302 Tekoči transferi v javne zavode - za izdatke za blago in storitve	630	630	100,0
20049006 Socialno varstvo drugih ranljivih skupin	7.380	7.380	100,0
10109 Socialna društva	7.380	7.380	100,0
412000 Tekoči transferi nepridobitnim organizacijam in ustanovam	7.380	7.380	100,0

A. Bilanca odhodkov

0004 - Občinska uprava

v EUR

		PLAN2012	RBP012012	Indeks
PU/PPP/GPR/PPR/PP/K6		(2)	(3)	(4)= (3)/(2)
23	INTERVENCIJSKI PROGRAMI IN OBVEZNOSTI	10.800	10.800	100,0
2303	Splošna proračunska rezervacija	10.800	10.800	100,0
<i>23039001</i>	<i>Splošna proračunska rezervacija</i>	<i>10.800</i>	<i>10.800</i>	<i>100,0</i>
<i>01801</i>	<i>Stalna proračunska rezerva občine</i>	<i>10.800</i>	<i>10.800</i>	<i>100,0</i>
<i>409100</i>	<i>Proračunska rezerva</i>	<i>10.800</i>	<i>10.800</i>	<i>100,0</i>

A. Bilanca odhodkov

0005 - Krajevna skupnost Moravče

v EUR

		PLAN2012	RBP012012	Indeks
PU/PPP/GPR/PPR/PP/K6		(2)	(3)	(4)= (3)/(2)
0005	Krajevna skupnost Moravče	360	360	100,0
06	LOKALNA SAMOUPRAVA	360	360	100,0
0602	Sofinanciranje dejavnosti občin, ožjih delov občin in zvez občin	360	360	100,0
<i>06029001</i>	<i>Delovanje ožjih delov občin</i>	<i>360</i>	<i>360</i>	<i>100,0</i>
<i>01221</i>	<i>Stroški delovanja KS Moravče</i>	<i>360</i>	<i>360</i>	<i>100,0</i>
<i>412000</i>	<i>Tekoči transferi nepridobitnim organizacijam in ustanovam</i>	<i>360</i>	<i>360</i>	<i>100,0</i>

A. Bilanca odhodkov

0006 - Krajevna skupnost Vrhpolje

v EUR

		PLAN2012	RBP012012	Indeks
PU/PPP/GPR/PPR/PP/K6		(2)	(3)	(4)= (3)/(2)
0006	Krajevna skupnost Vrhpolje	777	777	100,0
06	LOKALNA SAMOUPRAVA	777	777	100,0
0602	Sofinanciranje dejavnosti občin, ožjih delov občin in zvez občin	777	777	100,0
<i>06029001</i>	<i>Delovanje ožjih delov občin</i>	<i>777</i>	<i>777</i>	<i>100,0</i>
<i>01222</i>	<i>Stroški delovanja KS Vrhpolje</i>	<i>777</i>	<i>777</i>	<i>100,0</i>
402009	Izdatki za reprezentanco	360	360	100,0
402199	Drugi posebni materiali in storitve	15	15	100,0
402200	Električna energija	280	280	100,0
402504	Zavarovalne premije za objekte	122	122	100,0

A. Bilanca odhodkov

0007 - Krajevna skupnost Peče

v EUR

		PLAN2012	RBP012012	Indeks
PU/PPP/GPR/PPR/PP/K6		(2)	(3)	(4)= (3)/(2)
0007	Krajevna skupnost Peče	360	360	100,0
06	LOKALNA SAMOUPRAVA	360	360	100,0
0602	Sofinanciranje dejavnosti občin, ožjih delov občin in zvez občin	360	360	100,0
<i>06029001</i>	<i>Delovanje ožjih delov občin</i>	<i>360</i>	<i>360</i>	<i>100,0</i>
<i>01223</i>	<i>Stroški delovanja KS Peče</i>	<i>360</i>	<i>360</i>	<i>100,0</i>
<i>402009</i>	<i>Izdatki za reprezentanco</i>	<i>360</i>	<i>360</i>	<i>100,0</i>

A. Bilanca odhodkov

0008 - Krajevna skupnost Velika vas

v EUR

		PLAN2012	RBP012012	Indeks
PU/PPP/GPR/PPR/PP/K6		(2)	(3)	(4)= (3)/(2)
0008	Krajevna skupnost Velika vas	710	710	100,0
06	LOKALNA SAMOUPRAVA	710	710	100,0
0602	Sofinanciranje dejavnosti občin, ožjih delov občin in zvez občin	710	710	100,0
<i>06029001</i>	<i>Delovanje ožjih delov občin</i>	<i>710</i>	<i>710</i>	<i>100,0</i>
<i>01226</i>	<i>Stroški delovanja KS Velika vas</i>	<i>710</i>	<i>710</i>	<i>100,0</i>
<i>402009</i>	<i>Izdatki za reprezentanco</i>	<i>360</i>	<i>360</i>	<i>100,0</i>
<i>402200</i>	<i>Električna energija</i>	<i>350</i>	<i>350</i>	<i>100,0</i>

A. Bilanca odhodkov

0009 - Krajevna skupnost Dešen

v EUR

		PLAN2012	RBP012012	Indeks
PU/PPP/GPR/PPR/PP/K6		(2)	(3)	(4)= (3)/(2)
0009	Krajevna skupnost Dešen	360	360	100,0
06	LOKALNA SAMOUPRAVA	360	360	100,0
0602	Sofinanciranje dejavnosti občin, ožjih delov občin in zvez občin	360	360	100,0
<i>06029001</i>	<i>Delovanje ožjih delov občin</i>	<i>360</i>	<i>360</i>	<i>100,0</i>
<i>01225</i>	<i>Stroški delovanja KS Dešen</i>	<i>360</i>	<i>360</i>	<i>100,0</i>
<i>402009</i>	<i>Izdatki za reprezentanco</i>	<i>360</i>	<i>360</i>	<i>100,0</i>

PU/PPP/GPR/PPR/Projekt/Viri	Vrednost projekta*	Začetek financiranja	Konec financiranja	Pred L. 2012	Leto 2012	Leto 2013	Leto 2014	Leto 2015	v EUR	
									Leto 2012	Leto 2013
11029003 Zemljiške operacije				0	10.000	0	0	0	0	0
OB077-11-0001 Komasacije v kmetijskivu	10.000	01.07.2011	31.12.2012	0	10.000	0	0	0	0	0
	PV - Lastna proračunska sredstva									
12 PRIDOBIVANJE IN DISTRIBUCIJA ENERGETSKIH SUROVIN				0	4.476	0	0	0	0	0
1206 Urejanje področja učinkovite rabe in obnovljivih virov energije				0	4.476	0	0	0	0	0
12069001 Spodbujanje rabe obnovljivih virov energije				0	4.476	0	0	0	0	0
OB077-11-0002 Ogrevalni sistem na biomaso v naselju Moravče	4.476	01.07.2011	31.12.2014	0	4.476	0	0	0	0	0
	PV - Lastna proračunska sredstva									
13 PROMET, PROMETNA INFRASTRUKTURA IN KOMUNIKACIJE				1.934.484	658.932	789.150	466.906	40.000	109.999	
1302 Cestni promet in infrastruktura				1.934.484	658.932	789.150	466.906	40.000	109.999	
13029002 Investicijsko vzdrževanje in gradnja občinskih cest				1.914.922	608.232	779.150	456.906	40.000	109.999	
OB077-07-0007 Rekonstrukcija c. Zg. Prekar-Ribče	175.818	01.01.2007	31.12.2012	103.818	35.000	37.000	0	0	0	0
	PV - Lastna proračunska sredstva									
OB077-07-0008 Rekonstrukcija c. Dešen - Dašnik	258.214	01.01.2007	31.12.2009	81.039	87.175	45.000	45.000	0	0	0
	PV - Lastna proračunska sredstva									
OB077-07-0009 Rekonstr. c. Gora-Dolina-Log	218.881	01.01.2006	31.12.2012	178.881	0	20.000	20.000	0	0	0
	PV - Transfer iz državnega proračuna									
	PV - Lastna proračunska sredstva									
OB077-07-0010 Rekonstrukcija c. Kovačija	310.923	01.01.2006	31.12.2010	295.923	15.000	0	0	0	0	0
	PV - Transfer iz državnega proračuna									
	PV - Lastna proračunska sredstva									
OB077-07-0011 Rekonstrukcija ceste Belnek	157.857	01.01.2006	31.12.2010	107.857	0	50.000	0	0	0	0
	PV - Lastna proračunska sredstva									
OB077-07-0012 Rekonstrukcija c. Sp. Prekar-Ribče	141.546	01.01.2006	31.12.2013	68.896	40.000	32.650	0	0	0	0
	PV - Lastna proračunska sredstva									
OB077-07-0013 Rekonstrukcija c. Kržate-Kandiše-Pretež	138.895	01.01.2007	31.12.2012	138.895	0	0	0	0	0	0
	PV - Lastna proračunska sredstva									
OB077-07-0016 Rekonstrukcija ceste Goričica	76.616	01.01.2007	31.12.2011	41.616	0	35.000	0	0	0	0
	PV - Lastna proračunska sredstva									
OB077-07-0022 Rekonstr. ceste Makljanar - Mošenik	96.841	01.01.2007	31.12.2013	29.841	37.000	30.000	0	0	0	0
	PV - Transfer iz državnega proračuna									
	PV - Lastna proračunska sredstva									
OB077-07-0029 Kataster javne infrastrukture	24.253	01.01.2007	31.12.2012	16.253	0	8.000	0	0	0	0
	PV - Lastna proračunska sredstva									
OB077-07-0031 Rekonstr. c. Zg. Javoršica-Sv. Trojica	208.273	01.07.2007	31.12.2010	189.193	19.080	0	0	0	0	0
	PV - Transfer iz državnega proračuna									
	PV - Lastna proračunska sredstva									

PU/PPP/GPR/PPR/Projekt/Viri	Vrednost projekta*	Začetek financiranja	Konec financiranja	Pred L. 2012	Leto 2012	Leto 2013	Leto 2014	Leto 2015	v EUR	
									Po L. 2015	Po L. 2015
OB077-07-0032 Rekonstr. c. Vojni dol	<u>114.700</u>	<u>01.01.2008</u>	<u>31.12.2013</u>	1.794	32.000	12.000	68.906	0	0	0
	<i>PV - Lastna proračunska sredstva</i>			1.794	32.000	12.000	68.906	0	0	0
OB077-07-0033 Rekonstr. c. Hriboce - Rudnik	<u>118.135</u>	<u>01.01.2008</u>	<u>31.12.2010</u>	52.535	2.500	33.100	30.000	0	0	0
	<i>PV - Lastna proračunska sredstva</i>			52.535	2.500	33.100	30.000	0	0	0
OB077-07-0036 Obnova mostu Ples-črpališče	<u>20.000</u>	<u>01.01.2008</u>	<u>31.12.2008</u>	0	0	10.000	10.000	0	0	0
	<i>PV - Lastna proračunska sredstva</i>			0	0	10.000	10.000	0	0	0
OB077-08-0004 Rekonstr. c. Hrasnik-Lavrine	<u>75.183</u>	<u>01.03.2008</u>	<u>31.12.2012</u>	35.183	0	20.000	20.000	0	0	0
	<i>PV - Lastna proračunska sredstva</i>			35.183	0	20.000	20.000	0	0	0
OB077-08-0011 Nakup zemljišč-cestni svet	<u>61.670</u>	<u>01.09.2008</u>	<u>31.12.2013</u>	26.670	25.000	10.000	0	0	0	0
	<i>PV - Lastna proračunska sredstva</i>			26.670	25.000	10.000	0	0	0	0
OB077-09-0002 Rekonstr. c. Poljsnik-Belnek	<u>264.516</u>	<u>01.05.2009</u>	<u>31.12.2010</u>	176.516	50.000	38.000	0	0	0	0
	<i>PV - Lastna proračunska sredstva</i>			176.516	50.000	38.000	0	0	0	0
OB077-09-0003 Rekonstr. c. Limbarska gora	<u>122.200</u>	<u>01.05.2009</u>	<u>31.12.2013</u>	66.200	21.000	35.000	0	0	0	0
	<i>PV - Lastna proračunska sredstva</i>			66.200	21.000	35.000	0	0	0	0
OB077-09-0005 Rekonstr. c. Mošenik-Hudej	<u>69.477</u>	<u>01.01.2010</u>	<u>31.12.2011</u>	31.477	38.000	0	0	0	0	0
	<i>PV - Lastna proračunska sredstva</i>			31.477	38.000	0	0	0	0	0
OB077-09-0007 Rekonstrukcija c. Vinje-Negastin	<u>153.991</u>	<u>01.05.2009</u>	<u>31.12.2012</u>	102.041	36.950	15.000	0	0	0	0
	<i>PV - Lastna proračunska sredstva</i>			102.041	36.950	15.000	0	0	0	0
OB077-10-0001 Ureditev R2-415/1261 Želodnik-Drtija (Moravče)	<u>200.000</u>	<u>31.12.2010</u>	<u>31.12.2015</u>	1	0	10.000	40.000	40.000	109.999	109.999
	<i>PV - Lastna proračunska sredstva</i>			1	0	10.000	40.000	40.000	109.999	109.999
OB077-10-0003 Cesta Podgonica pri Pečah	<u>157.026</u>	<u>01.06.2010</u>	<u>31.12.2012</u>	65.162	16.464	75.400	0	0	0	0
	<i>PV - Transfer iz državnega proračuna</i>			65.162	16.464	75.400	0	0	0	0
	<i>PV - Lastna proračunska sredstva</i>			29.122	16.464	75.400	0	0	0	0
OB077-10-0004 Rekonstr. c. Moravče - Planina	<u>43.623</u>	<u>01.06.2010</u>	<u>31.12.2010</u>	3.623	0	20.000	20.000	0	0	0
	<i>PV - Lastna proračunska sredstva</i>			3.623	0	20.000	20.000	0	0	0
OB077-10-0005 Rekonstr. c. Zalob pri Moravčah - novo naselje	<u>73.400</u>	<u>01.06.2010</u>	<u>31.12.2012</u>	0	12.000	43.400	30.000	0	0	0
	<i>PV - Lastna proračunska sredstva</i>			0	12.000	43.400	30.000	0	0	0
OB077-10-0007 Cesta Zalob-Spodnji Prekar	<u>60.600</u>	<u>01.01.2011</u>	<u>31.12.2012</u>	0	0	30.600	30.000	0	0	0
	<i>PV - Lastna proračunska sredstva</i>			0	0	30.600	30.000	0	0	0
OB077-10-0008 Rekonstrukcija c. Moravče-Sotesska-Negastin	<u>197.672</u>	<u>01.01.2011</u>	<u>31.12.2012</u>	12.672	15.000	85.000	85.000	0	0	0
	<i>PV - Lastna proračunska sredstva</i>			12.672	15.000	85.000	85.000	0	0	0
OB077-10-0025 Sanacija plazov po poplavih 2010	<u>97.036</u>	<u>15.12.2010</u>	<u>31.12.2011</u>	88.836	8.200	0	0	0	0	0
	<i>PV - Lastna proračunska sredstva</i>			88.836	8.200	0	0	0	0	0
OB077-11-0005 R2-415 prehod za pešce Krašce	<u>14.863</u>	<u>01.07.2011</u>	<u>31.12.2012</u>	0	14.863	0	0	0	0	0
	<i>PV - Lastna proračunska sredstva</i>			0	14.863	0	0	0	0	0
OB077-11-0006 Širitve ceste Zg. Javoršica-Sp. Javoršica	<u>128.000</u>	<u>01.07.2011</u>	<u>31.12.2012</u>	0	48.000	40.000	40.000	0	0	0
	<i>PV - Lastna proračunska sredstva</i>			0	48.000	40.000	40.000	0	0	0

PU/PPP/GPR/PPR/Projekt/Viri	Vrednost projekta*	Začetek financiranja	Konec financiranja	Pred L. 2012	Leto 2012	Leto 2013	Leto 2014	Leto 2015	v EUR Po L. 2015
OB077-11-0017 Rekonstr.Štorovje	62.000	01.01.2012	31.12.2013	0	30.000	22.000	0	0	0
		PV - Lastna proračunska sredstva		0	30.000	22.000	0	0	0
OB077-11-0021 Cesta Nove Stegne	20.000	01.01.2012	31.12.2012	0	20.000	0	0	0	0
		PV - Lastna proračunska sredstva		0	20.000	0	0	0	0
OB077-11-0022 Pločniki v naselju Zalog pri Moravčah	45.000	01.01.2012	31.12.2015	0	5.000	22.000	18.000	0	0
		PV - Lastna proračunska sredstva		0	5.000	22.000	18.000	0	0
13029004 Cestna razsvetljava	19.562			19.562	50.700	0	0	0	0
OB077-07-0039 JR Prehodi za pešce	21.570	01.01.2008	31.12.2011	12.870	8.700	0	0	0	0
		PV - Lastna proračunska sredstva		12.870	8.700	0	0	0	0
OB077-09-0006 JR Peče	26.692	01.01.2010	31.12.2011	6.692	20.000	0	0	0	0
		PV - Transfer iz državnega proračuna		0	0	0	0	0	0
		PV - Lastna proračunska sredstva		6.692	20.000	0	0	0	0
OB077-11-0018 JR Krašče	22.000	01.01.2012	31.12.2013	0	22.000	0	0	0	0
		PV - Lastna proračunska sredstva		0	22.000	0	0	0	0
13029006 Investicijsko vzdrževanje in gradnja državnih cest	0			0	0	10.000	10.000	0	0
OB077-08-0007 Obvoznica Moravče	4471.839	01.01.2008	31.12.2012	0	0	10.000	10.000	0	0
		PV - Lastna proračunska sredstva		0	0	10.000	10.000	0	0
14 GOSPODARSTVO	0			0	15.000	0	0	0	0
1403 Promocija Slovenije, razvoj turizma in gostinstva	0			0	15.000	0	0	0	0
14039002 Spodbujanje razvoja turizma in gostinstva	0			0	15.000	0	0	0	0
OB077-11-0019 Šolska učna pot ob Rači	15.000	01.01.2012	31.12.2015	0	15.000	0	0	0	0
		PV - Lastna proračunska sredstva		0	15.000	0	0	0	0
15 VAROVANJE OKOLJA IN NARAVNE DEDIŠČINE	942.447			942.447	2.297.928	1.488.455	1.440.846	525.666	19.680
1502 Zmanjševanje onesnaženja, kontrola in nadzor	942.447			942.447	2.297.928	1.488.455	1.440.846	525.666	19.680
15029001 Zbiranje in ravnanje z odpadki	998			998	50.820	28.680	28.680	28.683	19.680
OB077-10-0009 Ekološkiotoki-javna bigijena Prodnik	998	01.01.2010	31.12.2013	998	0	0	0	0	0
		PV - Lastna proračunska sredstva		998	0	0	0	0	0
OB077-10-0010 RCERO-pogodba deponija Ljubijan	156.543	01.01.2010	31.12.2013	0	50.820	28.680	28.680	28.683	19.680
		PV - Lastna proračunska sredstva		0	50.820	28.680	28.680	28.683	19.680
15029002 Ravnanje z odpadno vodo	941.449			941.449	2.247.108	1.459.775	1.412.166	496.983	0
OB077-07-0046 Kanalizacija Moravče-Zalog	668.136	01.01.2006	31.12.2012	383.566	86.600	89.000	50.000	58.970	0
		PV - Lastna proračunska sredstva		383.566	86.600	89.000	50.000	58.970	0
OB077-07-0048 Obnova merilacijskih kanalov	36.304	01.01.2008	31.12.2010	12.304	0	12.000	12.000	0	0
		PV - Lastna proračunska sredstva		12.304	0	12.000	12.000	0	0

PU/PPP/GPR/PPR/Projekt/Viri	Vrednost projekta*	Začetek financiranja	Konec financiranja	Pred L. 2012	Leto 2012	Leto 2013	Leto 2014	Leto 2015	v EUR Po L. 2015
OB077-07-0050 Kanalizacija Moravče-sekundarni vodi	<u>110.482</u>	<u>01.01.2007</u>	<u>31.12.2011</u>	110.482	0	0	0	0	0
		<i>PV - Lastna proračunska sredstva</i>		110.482	0	0	0	0	0
OB077-07-0051 Kanalizac. sistem Moravče-Domžale	<u>4.246.660</u>	<u>01.01.2008</u>	<u>31.12.2013</u>	86.600	1.267.453	1.217.140	1.247.568	427.899	0
		<i>PV - Transfer iz državnega proračuna</i>		0	114.607	117.473	120.409	41.344	0
		<i>PV - Lastna proračunska sredstva</i>		86.600	503.404	433.989	444.839	152.270	0
		<i>PV - EU sredstva</i>		0	649.442	665.678	682.320	234.285	0
OB077-07-0052 Nadgradnja in odkup deleža CČN Domžale-Kamnik	<u>376.762</u>	<u>01.01.2011</u>	<u>31.12.2014</u>	0	222.415	89.635	54.598	10.114	0
		<i>PV - Transfer iz državnega proračuna</i>		0	12.035	11.132	6.780	1.256	0
		<i>PV - Lastna proračunska sredstva</i>		0	142.183	15.426	9.396	1.741	0
		<i>PV - EU sredstva</i>		0	68.197	63.077	38.422	7.117	0
OB077-08-0013 Kanalizacija Nove Stegne	<u>222.324</u>	<u>01.10.2008</u>	<u>31.12.2010</u>	142.324	0	42.000	38.000	0	0
		<i>PV - Lastna proračunska sredstva</i>		142.324	0	42.000	38.000	0	0
OB077-10-0011 Kanalizacija Peče	<u>509.650</u>	<u>01.06.2010</u>	<u>31.12.2013</u>	0	509.650	0	0	0	0
		<i>PV - Transfer iz državnega proračuna</i>		0	311.062	0	0	0	0
		<i>PV - Lastna proračunska sredstva</i>		0	198.588	0	0	0	0
OB077-10-0012 Študija izvedlj. in koordin. -kanalizacija EU	<u>50.000</u>	<u>01.06.2010</u>	<u>31.12.2015</u>	9.000	41.000	0	0	0	0
		<i>PV - Lastna proračunska sredstva</i>		9.000	41.000	0	0	0	0
OB077-11-0007 Kanalizacija Cesta na Grmače	<u>271.173</u>	<u>01.07.2011</u>	<u>31.12.2012</u>	197.173	80.000	0	0	0	0
		<i>PV - Transfer iz državnega proračuna</i>		148.034	64.000	0	0	0	0
		<i>PV - Lastna proračunska sredstva</i>		49.139	16.000	0	0	0	0
OB077-11-0008 Subvencioniranje hišnih čistilnih napav	<u>40.000</u>	<u>01.09.2011</u>	<u>31.12.2014</u>	0	20.000	10.000	10.000	0	0
		<i>PV - Lastna proračunska sredstva</i>		0	20.000	10.000	10.000	0	0
OB077-11-0009 Sekundarne kanalizacije-urbanistične pogodbe	<u>19.990</u>	<u>01.07.2011</u>	<u>31.12.2014</u>	0	19.990	0	0	0	0
		<i>PV - Lastna proračunska sredstva</i>		0	19.990	0	0	0	0
I6 PROSTORSKO PLANIRANJE IN STANOVANJSKO KOMUNALNA DEJAVNOST	1.040.629			1.040.629	1.204.871	1.054.741	836.173	444.765	130.847
I602 Prostorsko in podeželsko planiranje in administracija	311.850			311.850	178.228	49.023	59.990	1.100	0
I6029001 Urejanje in nadzor na področju geodetskih evidenc	110.562			110.562	63.702	25.000	10.000	0	0
OB077-07-0053 Geodetske odmere zemljišč	<u>154.264</u>	<u>01.01.2007</u>	<u>31.12.2013</u>	90.562	48.702	15.000	0	0	0
		<i>PV - Lastna proračunska sredstva</i>		90.562	48.702	15.000	0	0	0
OB077-11-0004 Geodetske odmere zemljišč, ki so predmet prodaje na	<u>55.000</u>	<u>01.07.2011</u>	<u>31.12.2013</u>	20.000	15.000	10.000	10.000	0	0
		<i>PV - Lastna proračunska sredstva</i>		20.000	15.000	10.000	10.000	0	0
I6029003 Prostorsko načrtovanje	201.288			201.288	114.526	24.023	49.990	1.100	0
OB077-07-0054 Prostorski plan in prost.akti	<u>371.219</u>	<u>01.01.2006</u>	<u>31.12.2012</u>	190.686	108.566	23.000	48.967	0	0
		<i>PV - Lastna proračunska sredstva</i>		190.686	108.566	23.000	48.967	0	0
OB077-07-0055 RRP urejanje javnega prometa v resiji	<u>7.586</u>	<u>01.01.2006</u>	<u>31.12.2010</u>	5.849	1.737	0	0	0	0
		<i>PV - Lastna proračunska sredstva</i>		5.849	1.737	0	0	0	0
OB077-09-0014 Spodbujanje regionalnega razvoja	<u>12.122</u>	<u>01.01.2009</u>	<u>31.12.2013</u>	4.753	4.223	1.023	1.023	1.100	0
		<i>PV - Lastna proračunska sredstva</i>		4.753	4.223	1.023	1.023	1.100	0

PU/PPP/GPR/PPR/Projekt/Viri	Vrednost projekta*	Začetek financiranja	Konec financiranja	Pred L. 2012	Leto 2012	Leto 2013	Leto 2014	Leto 2015	v EUR Po L. 2015
1603 Komunalna dejavnost				722.647	1.023.143	995.718	768.183	443.665	130.847
16039001 Oskrba z vodo				681.490	1.020.606	985.718	758.183	443.665	130.847
OB077-07-0059 Vodovod Javotšica	29.499	01.01.2008	31.12.2012	29.499	0	0	0	0	0
	<i>PV - Lastna proračunska sredstva</i>			29.499	0	0	0	0	0
OB077-07-0061 Vodovod Zalag pri Moravčah	164.566	01.01.2006	31.12.2011	14.566	0	50.000	50.000	50.000	0
	<i>PV - Lastna proračunska sredstva</i>			14.566	0	50.000	50.000	50.000	0
OB077-07-0062 Vodovod Podgorica pri Pečah	11.033	01.01.2008	31.12.2013	1.533	9.500	0	0	0	0
	<i>PV - Lastna proračunska sredstva</i>			1.533	9.500	0	0	0	0
OB077-07-0063 Izgradnja hidrantnega omrežja	22.620	01.01.2008	31.12.2009	10.620	0	4.000	4.000	4.000	0
	<i>PV - Lastna proračunska sredstva</i>			10.620	0	4.000	4.000	4.000	0
OB077-07-0068 Projekti: novi vodovodi	57.918	01.01.2006	31.12.2014	42.918	0	7.000	8.000	0	0
	<i>PV - Lastna proračunska sredstva</i>			42.918	0	7.000	8.000	0	0
OB077-07-0069 Sekundar. vodov. omrežje-urbanisti.pogodbe	158.601	01.01.2006	31.12.2014	149.101	2.250	5.000	0	0	0
	<i>PV - Lastna proračunska sredstva</i>			149.101	2.250	5.000	0	0	0
OB077-07-0071 Obnova vodovod Vegova-Sjandrova ul.	55.544	01.01.2008	31.12.2013	20.544	0	35.000	0	0	0
	<i>PV - Lastna proračunska sredstva</i>			20.544	0	35.000	0	0	0
OB077-07-0078 Zagotavljanje novih vodnih virov	122.889	01.01.2007	31.12.2015	113.389	9.500	0	0	0	0
	<i>PV - Lastna proračunska sredstva</i>			113.389	9.500	0	0	0	0
OB077-07-0080 Vodovod Soteska-Podstran-Dole	101.205	01.01.2008	31.12.2015	89.205	12.000	0	0	0	0
	<i>PV - Transfer iz državnega proračuna</i>			83.532	0	0	0	0	0
	<i>PV - Lastna proračunska sredstva</i>			5.673	12.000	0	0	0	0
	<i>PV - EU sredstva</i>			0	0	0	0	0	0
OB077-07-0081 Vodovod Podbrdo-Gрмаčje-Dešen	19.428	01.01.2008	31.12.2013	19.428	0	0	0	0	0
	<i>PV - Lastna proračunska sredstva</i>			19.428	0	0	0	0	0
	<i>PV - EU sredstva</i>			0	0	0	0	0	0
OB077-09-0015 Vodovod Podoreh	105.717	01.05.2009	31.12.2010	63.317	600	41.800	0	0	0
	<i>PV - Lastna proračunska sredstva</i>			63.317	600	41.800	0	0	0
OB077-10-0014 Študija izvedljivosti in koordinaciji-vod.EU	32.355	01.06.2010	31.12.2015	21.642	10.713	0	0	0	0
	<i>PV - Lastna proračunska sredstva</i>			21.642	10.713	0	0	0	0
	<i>PV - Transfer iz državnega proračuna</i>			0	682.743	724.918	634.183	389.665	130.847
	<i>PV - Lastna proračunska sredstva</i>			0	147.370	126.844	162.011	106.830	59.476
	<i>PV - EU sredstva</i>			0	152.212	176.845	194.413	128.197	71.371
OB077-11-0013 Obnova vodovoda v Češnjicah	104.100	01.07.2011	31.12.2012	41.100	32.000	31.000	0	0	0
	<i>PV - Lastna proračunska sredstva</i>			41.100	32.000	31.000	0	0	0
OB077-11-0014 Obnova vodovoda Vrhpolje	175.846	01.07.2011	31.12.2014	40.846	45.000	45.000	45.000	0	0
	<i>PV - Lastna proračunska sredstva</i>			40.846	45.000	45.000	45.000	0	0
OB077-11-0015 Obnova vodovoda Gornčica	110.000	01.07.2011	31.12.2013	0	51.000	42.000	17.000	0	0
	<i>PV - Lastna proračunska sredstva</i>			0	51.000	42.000	17.000	0	0

PU/PPP/GPR/PPR/Projekt/Viri	Vrednost projekta*	Začetek financiranja	Konec financiranja	Pred L. 2012	Leto 2012	Leto 2013	Leto 2014	Leto 2015	v EUR	
									Po L. 2015	Po L. 2015
OB077-11-0016 Vodovod c. na Grmače	28.713	01.11.2011	31.12.2011	21.413	7.300	0	0	0	0	0
		<i>PV - Lastna proračunska sredstva</i>		21.413	7.300	0	0	0	0	0
OB077-11-0024 Hidrogeološke raziskave	8.369	01.01.2012	31.12.2013	2.369	6.000	0	0	0	0	0
		<i>PV - Lastna proračunska sredstva</i>		2.369	6.000	0	0	0	0	0
OB077-11-0025 Vodohram Vrhnopolje	47.000	01.01.2012	31.12.2013	0	47.000	0	0	0	0	0
		<i>PV - Lastna proračunska sredstva</i>		0	47.000	0	0	0	0	0
OB077-11-0026 Vodohram Sp.Javosčica	105.000	01.01.2012	31.12.2013	0	105.000	0	0	0	0	0
		<i>PV - Transfer iz državnega proračuna</i>		0	84.034	0	0	0	0	0
		<i>PV - Lastna proračunska sredstva</i>		0	20.966	0	0	0	0	0
16039002 Urejanje pokopališč in pogrebna dejavnost	41.157			41.157	2.537	10.000	10.000	0	0	0
OB077-08-0003 Sanacija obzidja pokopališče Peče	63.694	01.05.2008	31.12.2013	41.157	2.537	10.000	10.000	0	0	0
		<i>PV - Lastna proračunska sredstva</i>		41.157	2.537	10.000	10.000	0	0	0
1605 Spodbujanje stanovanjske gradnje	6.132			6.132	3.500	10.000	8.000	0	0	0
16059002 Spodbujanje stanovanjske gradnje	6.132	01.01.2007	31.12.2012	6.132	3.500	10.000	8.000	0	0	0
		<i>PV - Lastna proračunska sredstva</i>		6.132	3.500	10.000	8.000	0	0	0
17 ZDRAVSTVENO VARSTVO	13.384			13.384	15.700	4.800	5.000	6.000	0	0
1706 Preventivni programi zdravstvenega varstva	13.384			13.384	15.700	4.800	5.000	6.000	0	0
17069001 Spremljanje zdravstvenega stanja in aktivnosti promocije zdravja	13.384			13.384	15.700	4.800	5.000	6.000	0	0
		<i>PV - Lastna proračunska sredstva</i>		13.384	15.700	4.800	5.000	6.000	0	0
18 KULTURA, ŠPORT IN NEVLADNE ORGANIZACIJE	218.355			218.355	784.573	30.000	0	0	0	0
1802 Ohranjanje kulturne dediščine	45.410			45.410	86.803	30.000	0	0	0	0
18029001 Nepremična kulturna dediščina	45.410			45.410	86.803	30.000	0	0	0	0
		<i>PV - Lastna proračunska sredstva</i>		45.410	20.200	30.000	0	0	0	0
		<i>PV - Lastna proračunska sredstva</i>		45.410	20.200	30.000	0	0	0	0
		<i>PV - Lastna proračunska sredstva</i>		0	1.000	0	0	0	0	0
		<i>PV - Lastna proračunska sredstva</i>		0	1.000	0	0	0	0	0
		<i>PV - Transfer iz državnega proračuna</i>		0	65.603	0	0	0	0	0
		<i>PV - Lastna proračunska sredstva</i>		0	40.787	0	0	0	0	0
		<i>PV - Lastna proračunska sredstva</i>		0	24.817	0	0	0	0	0

PU/PPP/GPR/PPR/Projekt/Viri		Vrednost projekta*	Začetek financiranja	Konec financiranja	Pred L. 2012	Leto 2012	Leto 2013	Leto 2014	Leto 2015	v EUR Po L. 2015
1803	Programi v kulturi				113.995	674.370	0	0	0	0
18039001	Knjižničarstvo in založništvo				48.051	486.910	0	0	0	0
OB077-07-0086	Sprememba prostora za trg. delj. v prostore knjižnice	530.461	01.01.2007	31.12.2012	48.051	486.910	0	0	0	0
					0	201.004	0	0	0	0
					48.051	283.906	0	0	0	0
18039005	Drugi programi v kulturi				65.944	187.460	0	0	0	0
OB077-07-0085	Investicije v KD Moravče	76.244	01.01.2008	31.12.2012	65.944	10.300	0	0	0	0
					0	0	0	0	0	0
					65.944	10.300	0	0	0	0
OB077-12-0002	Prizidek k Kulturnemu domu Moravče	177.160	01.06.2012	31.12.2013	0	177.160	0	0	0	0
					0	177.160	0	0	0	0
1804	Podpora posebnim skupinam				8.950	8.400	0	0	0	0
18049004	Programi drugih posebnih skupin				8.950	8.400	0	0	0	0
OB077-11-0012	Sofinanciranje društvenih objektov	17.350	01.07.2011	31.12.2014	8.950	8.400	0	0	0	0
					8.950	8.400	0	0	0	0
1805	Šport in prostorske aktivnosti				50.000	15.000	0	0	0	0
18059001	Programi športa				50.000	15.000	0	0	0	0
OB077-10-0019	Sofinanciranje izgrad. Planinskega doma	65.000	01.06.2010	31.12.2011	50.000	15.000	0	0	0	0
					50.000	15.000	0	0	0	0
19	IZOBRAŽEVANJE				543.989	451.885	468.975	456.175	348.175	0
1902	Varstvo in vzgoja predšolskih otrok				198.087	395.555	0	0	0	0
19029001	Vrtci				198.087	395.555	0	0	0	0
OB077-07-0087	Nakup opreme vrtcev Moravče	54.400	01.01.2008	31.12.2011	54.400	0	0	0	0	0
					54.400	0	0	0	0	0
OB077-07-0088	Invest.vzdrževanje vrtcev Moravče	138.194	01.01.2008	31.12.2012	104.000	34.194	0	0	0	0
					104.000	34.194	0	0	0	0
OB077-10-0020	Zagotavljanje prostora za vrtce	401.048	01.06.2010	31.12.2011	39.687	361.361	0	0	0	0
					0	200.000	0	0	0	0
					39.687	161.361	0	0	0	0
1903	Primarno in sekundarno izobraževanje				345.902	56.330	468.975	456.175	348.175	0
19039001	Osnovno šolstvo				345.902	56.330	468.975	456.175	348.175	0
OB077-07-0089	Invest.vzdrževanje šole Moravče	421.146	01.01.2007	31.12.2015	242.146	34.000	45.000	50.000	50.000	0
					242.146	34.000	45.000	50.000	50.000	0

PU/PPP/GPR/PPR/Projekt/Viri	Vrednost projekta*	Začetek financiranja	Konec financiranja	Pred L. 2012	Leto 2012	Leto 2013	Leto 2014	Leto 2015	v EUR Po L. 2015
OB077-07-0090 Gradnja OŠ Vrhpolje	911.475	01.01.2007	31.12.2014	4.150	0	350.975	333.175	223.175	0
		<i>PV - Transfer iz državnega proračuna</i>		0	0	110.000	110.000	0	0
		<i>PV - Lastna proračunska sredstva</i>		4.150	0	240.975	223.175	223.175	0
OB077-07-0091 Invest.vzdrževanje OŠ Roje	58.917	01.01.2007	31.12.2014	25.087	7.830	8.000	8.000	10.000	0
		<i>PV - Lastna proračunska sredstva</i>		25.087	7.830	8.000	8.000	10.000	0
OB077-07-0092 Projekt Igrišče ob šoli Moravče	153.474	01.01.2006	31.12.2015	3.474	0	50.000	50.000	50.000	0
		<i>PV - Lastna proračunska sredstva</i>		3.474	0	50.000	50.000	50.000	0
OB077-07-0094 Oprema šola Moravče	130.545	01.01.2008	31.12.2013	71.045	14.500	15.000	15.000	15.000	0
		<i>PV - Lastna proračunska sredstva</i>		71.045	14.500	15.000	15.000	15.000	0
Skupaj NRP:				4.903.746	5.679.253	3.868.121	3.238.100	1.386.606	260.526
PV-EU		PV - EU sredstva		0	1.100.800	1.149.984	998.501	396.040	0
PV-LS		PV - Lastna proračunska sredstva		4.400.057	3.291.606	2.352.688	1.840.399	841.136	201.050
PV-PPU		PV - Posredni proračunski uporabniki		0	200.000	0	0	0	0
PV-TDP		PV - Transfer iz državnega proračuna		503.689	1.086.846	365.449	399.200	149.430	59.476
Skupaj PV - Proračunski viri				4.903.746	5.679.253	3.868.121	3.238.100	1.386.606	260.526

Legenda:
* - podatek iz dokumentacije projekta

Letni načrt ravnanja s stvarnim premoženjem Občine Moravče za leto 2012
-dopolnitev-

1. Načrt razpolaganja z nepremičnim premoženjem Občine Moravče 2012

Zaporedna številka	Katastrska občina	Št. dela stavbe	Orientacijska vrednost v EUR	Metoda razpolaganja	Ekonomska utemeljenost
5	1955 Moravče	142-1, 142-2	150.000	Javna dražba	Prodaja poslovnih prostorov občine Moravče na naslovu Trg svobode 4 zaradi dotrajanosti nepremičnine in previsokih stroškov vzdrževanja.

2. Načrt pridobivanja nepremičnega premoženja Občine Moravče 2012

Zaporedna številka	Katastrska občina	Parcelna številka	Okvirna velikost (m ²)	Vrsta nepremičnine	Predvidena sredstva v EUR	Ekonomska utemeljenost
24	1955 Moravče	143	150	Zemljišče	600	Nakup je potreben za pravno ureditev dejanskega stanja; na zasebnem zemljišču se nahaja vodovodni objekt – vodohran Moravče.
25	1955 Moravče	754/4	40	Zemljišče	Menjava	Pridobitev zemljišča za potrebe predstavitev ekološkega otoka v Češnjicah. Ureditev dejanskega stanja: menjava zemljišča po katerem poteka občinska cesta za del občinske parcele 989 k.o. Moravče, ki je v uporabi zasebnika kot sadovnjak.

4. Letni načrt najema nepremičnega premoženja za potrebe Občine Moravče za leto 2012

Zaporedna številka	Okvirna lokacija	Okvirna velikost (m ²)	Vrsta nepremičnine	Predvidena sredstva v EUR	Predviden čas trajanja	Ekonomska utemeljenost
5	51/9 k.o. Moravče	32	objekt	/	15 let	Za potrebe pridobitve finančnih sredstev za obnovo nepremične kulturne dediščine – Balijeva kajža. Najemnina bo poravnana s pridobljenimi nepovratnimi sredstvi kohezijskega sklada za namen obnove kulturnega spomenika.

264.

Sklep o sprejemu Odloka o sprejemu otrok v vrtec

Na podlagi 20. člena Zakona o vrtcih (Uradni list RS, št. 100/05 - uradno prečiščeno besedilo, 25/08, 98/09-ZIUZ-GK, 36/10 in 62/10-ZUPJS), 17. člena Statuta Občine Moravče (Uradni vestnik Občine Moravče, št. 1/95, 3/95, 1/96, 5/96, 6/96 in 7/98) in Odloka o ustanovitvi javnega vzgojno-izobraževalnega zavoda Osnovne šole Jurija Vege (Uradni vestnik Občine Moravče, št. 03/98 in 13/07) je Občinski svet Občine Moravče na 7. seji dne 22. 2. 2012 sprejel

SKLEP

- (1) **Občinski svet Občine Moravče sprejme predlog Odloka o sprejemu otrok v vrtec v predloženem besedilu v drugi obravnavi.**
- (2) **Ta sklep se objavi v Uradnem vestniku Občine Moravče in začne veljati naslednji dan po objavi.**

Številka: 013-0002/2012-5
Datum: 23. 2. 2012

Martin REBOLJ, l.r.
Župan Občine Moravče

265.
Odlok o sprejemu otrok v vrtec

Na podlagi 20. člena Zakona o vrtcih (Uradni list RS, št. 100/05 - uradno prečiščeno besedilo, 25/08, 98/09-ZIUZ-GK, 36/10 in 62/10-ZUPJS), 17. člena Statuta Občine Moravče (Uradni vestnik Občine Moravče, št. 1/95, 3/95, 1/96, 5/96, 6/96 in 7/98) in Odloka o ustanovitvi javnega vzgojno-izobraževalnega zavoda Osnovne šole Jurija Vege (Uradni vestnik Občine Moravče, št. 03/98 in 13/07) je Občinski svet Občine Moravče na 7. seji dne 22. 2. 2012 sprejel

ODLOK
o sprejemu otrok v vrtec

1. SPLOŠNA DOLOČBA

1. člen

Ta odlok ureja postopek vpisa in sprejema otrok, določa sestavo in način dela komisije za sprejem otrok, ter kriterije za sprejem otrok v vrtec.

2. VPIS IN SPREJEM OTROK V VRTEC

2. člen

(1) Osnovna šola Jurija Vege (v nadaljevanju: zavod) vpisuje in sprejema predšolske otroke v svoje programe na podlagi prijav in prostih mest vse leto.

(2) Zavod lahko sprejme otroka, ko je dopolnil starost najmanj 11 mesecev, če starši ne uveljavljajo več pravice do starševskega dopusta v obliki polne odsotnosti z dela. Za starše otrok, ki so oddali vlogo za vpis otroka v vrtec, zavodu na njegovo zahtevo pristojni Center za socialno delo posreduje podatke o izteku pravice do starševskega dopusta v obliki polne odsotnosti z dela.

3. člen

(1) Zavod najmanj enkrat letno objavi javni vpis novincev za naslednje šolsko leto.

(2) Vlogo za vpis otroka v vrtec vložijo vlagatelj na obrazcu, ki ga dobi na sedežu zavoda ali na uradni spletni strani zavoda. Vlagatelj odda vlogo osebno na sedežu zavoda v tajništvo ali jo pošlje priporočeno po pošti. Zavod najkasneje v 8 dneh po prejemu vloge vlagatelja pisno obvesti o prejemu vloge in šifri, pod katero se vodi otrok v evidenci vpisanih otrok.

(3) Če starši oddajo nepopolno vlogo ali če zavod zaradi uporabe kriterijev za sprejem potrebuje še druge podatke, lahko starše pozove k odpravi pomanjkljivosti ali dopolnitvi vloge tudi po elektronski pošti, telefonu ali ustno, če starši pridejo v zavod. O tem se napiše uradni zaznamek. Če vloga ni dopolnjena, se jo obravnava in o sprejemu otroka odloči na podlagi podatkov, ki jih vsebuje vloga.

4. člen

(1) Če je v vrtcu dovolj prostih mest, odloča o sprejemu otrok ravnatelj zavoda ali od njega pooblaščen oseba.

(2) Če je v vrtec vpisanih več otrok, kakor je v vrtcu prostih mest, odloča o sprejemu komisija za sprejem otrok.

3. SESTAVA IN NAČIN DELA KOMISIJE ZA SPREJEM OTROK

5. člen

(1) Komisijo za sprejem otrok (v nadaljevanju: komisija) sestavljajo:

- dva predstavnika delavcev zavoda, in sicer: pomočnik ravnatelja za vrtec in svetovalni delavec za vrtec, ki ju imenuje ravnatelj zavoda,
- en predstavnik staršev, ki ga imenuje svet zavoda,
- dva predstavnika občine ustanoviteljice s področja družbenih dejavnosti in pravnih zadev, ki ju imenuje župan.

(2) Mandat predstavnika staršev je vezan na vključenost otroka v vrtec, imenovani predstavnik ne sme biti istočasno tudi član Sveta zavoda.

(3) Delo komisije vodi predsednik komisije, ki je pomočnik ravnatelja za vrtec. Namestnik predsednika komisije je svetovalni delavec za vrtec. Komisija je sklepčna, če je na seji navzoča večina članov.

(4) Člane komisije se imenuje za štiri leta z možnostjo ponovnega imenovanja. Mandat članov komisije začne teči z dnem konstituiranja. Prvo sejo komisije skliče ravnatelj zavoda. Seje komisije sklicuje in vodi njen predsednik.

(5) Ravnatelj zavoda pozove najmanj 60 dni pred potekom mandata članom komisije svet zavoda in župana Občine Moravče, da imenujeta svoje člane komisije.

6. člen

(1) Komisija obravnava vse vloge na seji v skladu z določili zakona, ki ureja splošni upravni postopek, z uporabo skrajšanega ugotovitvenega postopka.

(2) Komisija odloča o sprejemu otrok v vrtec na podlagi objavljenega javnega vpisa, praviloma enkrat letno do 31. maja za naslednje šolsko leto. V primeru prostih mest je mogoče otroka vključiti tudi med letom. Če zavod med šolskim letom ne more sprejeti otroka v oddelek vrtca, obvesti starše, da ni prostega mesta.

(3) Komisija mora obravnavati vse vloge za vpis otrok, ki so vložene do 31. marca koledarskega leta za vpis otrok v naslednjem šolskem letu, razen vloge za otroke, ki s 1.9. tekočega leta ne izpolnjujejo starostnega pogoja za vpis v vrtec.

7. člen

(1) Komisija obravnava vloge na svoji seji, ki ni javna, v skladu z določili Zakona o vrtcih.

(2) Komisija obravnava vse vloge na podlagi podatkov, ki so navedeni v vlogi oziroma podatkov, ki jih pridobi pri upravljalcih zbirk osebnih podatkov, določi število točk po posameznih kriterijih in določi prednostni vrstni red otrok.

(3) Komisija lahko preverja pravilnost podatkov, navedenih v vlogah, pri upravljalcih zbirk osebnih podatkov, ki jih vodijo v skladu z zakonom. Če komisija ugotovi nepravilnosti podatkov, navedenih v vlogi, odloči na podlagi podatkov, pridobljenih pri upravljalcih zbirk osebnih podatkov.

8. člen

(1) Komisija sprejema svoje odločitve na seji s sklepi, ki jih sprejme z večino opredeljenih glasov navzočih članov, o poteku seje pa vodi zapisnik.

(2) Zapisnik komisije mora vsebovati zlasti naslednje podatke:

- ime in sedež vrtca, kjer komisija deluje,
- kraj, datum in uro seje komisije,
- imena navzočih,
- kratek potek dela komisije,
- sprejete sklepe komisije, katerih obvezni del je prednostni vrstni red, kjer se podatki o otrocih objavijo pod šifro otroka.

(3) Zapisnik, ki ga podpišejo vsi prisotni člani komisije, je potrebno hraniti v dokumentaciji zavoda, skladno z veljavnimi predpisi. Vodenje zapisnika in administrativna dela za komisijo zagotavlja zavod.

4. KRITERIJI ZA SPREJEM OTROK V VRTEC IN VRSTNI RED OTROK

9. člen

(1) V skladu z odločbo pristojnega organa ima prednost pri sprejemu v vrtec otrok s posebnimi potrebami. Prednost pri sprejemu v vrtec ima tudi otrok, za katerega starši predložijo mnenje centra za socialno delo o ogroženosti zaradi socialnega položaja družine in otrok, ki mu je bil odložen vpis v osnovno šolo na podlagi sklepa Komisije za odložen vpis bodočih prvošolcev ter otrok, ki je bil z odločbo centra za socialno delo oddan v rejništvo na območje občine Moravče. Mnenje o ogroženosti otroka zaradi socialnega položaja družine vsebuje navedbe, da je družina v skladu s predpisi, ki urejajo socialno varnost oziroma položaj družine, obravnavana kot socialno ogrožena družina s strani centra za socialno delo, kar je razvidno iz uradnih evidenc, ki jih vodijo centri za socialno delo.

(2) Prednost pri sprejemu velja za te otroke tudi med šolskim letom ne glede na prednostni vrstni red.

(3) V primeru sprejema otroka v izjemnih okoliščinah iz prvega odstavka tega člena med letom, se mora komisija sestati najpozneje v roku 8 dni od dneva, ko se za tako izjemno

okoliščino izve. Če zavod otroka ne more vključiti v program vrtca, o tem obvesti starše.

(4) Preostale vloge za vpis otrok v vrtec komisija obravnava na podlagi naslednjih kriterijev:

Kriteriji		Število točk
1.	Otrok in eden od staršev, s katerim otrok živi, imata stalno prebivališče na območju Občine Moravče	50
2.	Otrok je bil uvrščen na seznam za sprejem v vrtec v preteklem letu in v vrtec ni bil sprejet	15
3.	Sprejem dvojčkov ali trojčkov	10
4.	Družina z najmanj dvema vzdrževanima predšolskima otrokoma	5

(5) Vloge se točkuje tako, da se pri vsakem kriteriju, ki je izpolnjen, dodeli pripadajoče število točk.

10. člen

(1) Za vpisane otroke komisija določi na podlagi kriterijev prednostni vrstni red tako, da razvrsti vse vpisane otroke po doseženem številu točk, od najvišjega do najnižjega števila. Otroci se vključujejo v vrtec s prednostnega vrstnega reda glede na starost, prosto mesto v posameznem oddelku in glede na program vrtca, ki se izvaja v oddelku.

(2) Če več otrok doseže enako število točk, komisija pri določitvi vrstnega reda upošteva naslednje dodatne kriterije po naslednjem zaporedju:

- starost otroka: prednost ima starejši otrok,
- v primeru enake starosti otrok ima prednost otrok, za katerega vloga je bila oddana prej.

(3) Vloge za otroke, ki s 1.9. tekočega leta ne izpolnjujejo starostnega pogoja za vpis v vrtec, se ne obravnavajo in se ne uvrstijo na prednostno listo. Te vloge so zavrjene. Če želijo starši otroka vključiti v vrtec, ko izpolni starostni pogoj, morajo oddati novo vlogo za sprejem.

(4) Zavod v osmih dneh po seji komisije glede na število prostih mest po posameznih oddelkih in v skladu s prednostnim vrstnim redom odloči, koliko otrok bo sprejetih v vrtec. Otroci, ki niso sprejeti v vrtec, se v skladu s prednostnim vrstnim redom uvrstijo na čakalni seznam, ki je oblikovan glede na starost in število točk.

(5) Zavod izda v osmih dneh po seji komisije prednostni vrstni red, iz katerega izhaja seznam sprejetih otrok in čakalni seznam, ki se objavi na oglasni deski in na spletnih straneh zavoda. Podatki o otrocih se objavijo pod šifro, pod katero se vodi otroka v evidenci vpisanih otrok in je vlagatelj z njo pisno seznanjen.

(6) Čakalni seznam velja do zadnjega dne šolskega leta, za katerega je bil oblikovan.

11. člen

(1) Zavod pošlje staršem v osmih dneh po seji komisije obvestilo z izpisom vseh podatkov iz seznama sprejetih otrok ali čakalnega seznama za njihovega otroka z navadno poštno pošiljko in po elektronski pošti, če so starši navedli elektronski naslov, na katerega želijo prejemati obvestila zavoda.

(2) Seznam sprejetih otrok vsebuje naslednje podatke:

- šifro otroka,
- število točk po posameznih kriterijih za vsakega otroka,
- datum vključitve otroka v vrtec,
- sporočilo staršem, da bodo po končanem vpisnem postopku pozvani k sklenitvi pogodbe z zavodom.

(3) Čakalni seznam otrok vsebuje naslednje podatke:

- šifro otroka,
- število točk po posameznih kriterijih za vsakega otroka,
- sporočilo staršem, da lahko zaradi zavrnitve sprejema otroka v vrtec, v 15 dneh po vročitvi obvestila v skladu z Zakonom o vrtcih, vložijo na zavod ugovor,
- rok veljavnosti čakalnega seznama.

(4) Zoper obvestilo iz prvega odstavka tega člena o prednostnem vrstnem redu, lahko starši v 15 dneh po vročitvi obvestila z navadno poštno pošiljko vložijo ugovor na svet zavoda, ki o ugovoru odloča v 15 dneh po prejemu ugovora v skladu z Zakonom o vrtcih in s smiselno uporabo zakona, ki ureja splošni upravni postopek. Ugovor se lahko vložijo zaradi nepravilnega upoštevanja kriterijev. Ugovor na kriterij in teži posameznega kriterija ni dopusten.

(5) O ugovoru odloči svet zavoda ob smiselni uporabi zakona, ki ureja splošni upravni postopek z odločbo, ki se vroči vlagatelju. Zoper odločitev sveta zavoda lahko starši sprožijo upravni spor.

12. člen

(1) Ko je v zavodu odločeno o vseh ugovorih staršev zoper obvestilo o prednostnem vrstnem redu otrok, zavod staršem otrok, ki so sprejeti v vrtec, pošlje poziv k sklenitvi pogodbe o medsebojnih pravicah in obveznostih med zavodom in starši. V pozivu zavod izrecno navede, da se šteje, da so starši umaknili vlogo za vpis otroka v vrtec, če v 15 dneh od vročitve poziva ne podpišejo pogodbe z zavodom oziroma ne zaprosijo za razumno podaljšanje roka iz utemeljenih razlogov.

(2) V primeru iz prejšnjega odstavka zavod pozove k sklenitvi pogodbe starše naslednjega otroka po vrstnem redu iz

čakalnega seznama.

(3) S podpisom pogodbe med zavodom in starši se šteje, da je otrok vključen v vrtec.

(4) Če starši otroka s čakalnega seznama, ki so bili pozvani k podpisu pogodbe o vključitvi otroka v vrtec, odklonijo sprejem otroka v vrtec oziroma ne podpišejo pogodbe z zavodom v roku, ki je naveden v pozivu, se šteje, da so umaknili vlogo. Če želijo starši otroka ponovno vključiti v vrtec, morajo oddati novo vlogo za sprejem otroka v vrtec.

(5) Starši otrok, ki odklonijo sprejem otroka v vrtec po tretjem odstavku tega člena, ob ponovnem točkovanju komisije za sprejem otrok v vrtec niso upravičeni do točk iz drugega kriterija 9. člena tega odloka.

13. člen

Starši otrok, ki niso bili sprejeti v vrtec v tekočem šolskem letu, morajo za naslednje šolsko leto ponovno oddati vlogo za sprejem otroka v vrtec.

14. člen

Odločitve zavoda in druge listine v postopku vpisa in sprejemanja otroka v vrtec se vročajo staršem po pošti z navadno poštno pošiljko. Šteje se, da je pošiljka vročena naslovniku osmi dan od odpreme na pošto.

15. člen

(1) Starši lahko izpišejo otroka iz vrtca z izpisnico, ki jo dobijo na sedežu šole ali na uradni spletni strani šole.

(2) Otroka se trajno izpiše iz vrtca v letu, v katerem bo otrok vključen v osnovno šolo. Odpovedni rok je 30 dni.

(3) Starši lahko otroka trajno izpišejo iz vrtca, kadar koli to želijo skladno s 30-dnevnim odpovednim rokom, zaradi izstopa iz zdravstvenih razlogov ob predložitvi zdravniškega spričevala pa brez odpovednega roka.

5. PREHODNE DOLOČBE

16. člen

Komisiji za sprejem otrok, ki je bila imenovana s Pravilnikom o sprejemu otrok v vrtec (Uradni vestnik Občine Moravče, št. 1/08) preneha mandat z dnem sprejema tega odloka.

17. člen

Starše otrok, ki so že bili uvrščeni na čakalni seznam za šolsko leto 2010/2011 po Pravilniku o sprejemu otrok v vrtec (Uradni vestnik Občine Moravče, št. 1/08), zavod pozove, da ponovno vložijo vlogo za sprejem otroka v vrtec po tem odloku. V kolikor starši ne oddajo vloge po tem odloku, se šteje, da je bila vloga za sprejem otroka v vrtec umaknjena.

6. KONČNE DOLOČBE

18. člen

Z dnem uveljavitve tega odloka preneha veljati Pravilnik o

sprejemu otrok v vrtec (Uradni vestnik Občine Moravče, št. 1/08).

19. člen

Ta odlok se objavi v Uradnem vestniku Občine Moravče in začne veljati naslednji dan po objavi.

Številka: 013-0002/2012-14

Datum: 23. 2. 2012

Martin REBOLJ, l.r.
Župan Občine Moravče

266.

Sklep o podelitvi priznanj Občine Moravče v letu 2012

Na podlagi 17. člena Statuta Občine Moravče (Uradni vestnik Občine Moravče, št. 1/95, 3/95, 1/96, 5/96, 5/96 in 7/98), 8. člena Odloka o grbu in zastavi Občine Moravče (Uradni vestnik Občine Moravče, št. 7/97) in Pravilnika o priznanjih Občine Moravče (Uradni vestnik Občine Moravče, št. 2/99) je Občinski svet Občine Moravče na 7. seji dne 22. 2. 2012 sprejel

SKLEP

- (1) Občinski svet Občine Moravče podeli plaketo Občine Moravče Nogometnemu klubu Termit Moravče, Vegova ulica 9, 1251 Moravče.
- (2) Občinski svet Občine Moravče podeli plaketo Občine Moravče Društvu upokojencev Moravče, Trg svobode 5, 1251 Moravče.
- (3) Občinski svet Občine Moravče podeli priznanje Občine Moravče Vlasti Vresk, Vegova ulica 22, 1251 Moravče.
- (4) Občinski svet Občine Moravče podeli plaketo Občine Moravče Janezu Povirku, Pogled 1a, 1251 Moravče.

Številka: 013-0002/2012-6

Datum: 23. 2. 2012

Martin REBOLJ, l.r.
Župan Občine Moravče

267.

Sklep o odpisu dolga najema občinskega neprofitnega stanovanja

Na podlagi 3. odstavka 77. člena Zakona o javnih financah

(Uradni list RS, št. 11/2011-uradno prečiščeno besedilo) in 17. člena Statuta Občine Moravče (Uradni vestnik Občine Moravče, št. 1/95, 3/95, 1/96, 5/96, 6/96 in 7/98) je Občinski svet Občine Moravče na 7. seji dne 22. 2. 2012 sprejel

SKLEP

- (1) Občinski svet Občine Moravče sprejme sklep o odpisu plačila dolga dolžniku Francu Kollerju, najemniku občinskega neprofitnega stanovanja št. 4 na naslovu Trg svobode 4, 1251 Moravče, iz naslova najemnine v skupni višini 5.799,89 EUR.
- (2) Podlaga za odpis je socialnoekonomsko stanje dolžnika in nevnovčljivost dolžnikovega premoženja.
- (3) Iz knjigovodskih evidenc pri družbi SPL d.d., ki kot upravnik v imenu in za račun Občine Moravče izterjuje terjatve iz naslova najemnin in iz knjigovodskih evidenc Občine Moravče, se na podlagi tega sklepa odpiše predmetni dolg najpozneje v 30. dneh po izvršljivosti.
- (4) Ta sklep se objavi v Uradnem vestniku Občine Moravče in začne veljati naslednji dan po objavi.

Številka: 013-0002/2012-7

Datum: 23. 2. 2012

Martin REBOLJ, l.r.
Župan Občine Moravče

268.

Sklep o sprejemu Odloka o spremembi meje naselij Negastrn in Vinje pri Moravčah

Na podlagi 17. člena Statuta Občine Moravče (Uradni vestnik občine Moravče, št. 01/95, 03/95, 01/96, 05/96, 06/96 in 07/98) in 7. člena Zakona o določanju območij ter o imenovanju in označevanju naselij, ulic in stavb – ZDOI-ONUS (Uradni list RS, št. 25/2008) je Občinski svet Občine Moravče na 7. seji dne 22. 2. 2012 sprejel

SKLEP

- (1) Občinski svet Občine Moravče sprejme predlog Odloka o spremembi meje območij naselij Negastrn in Vinje pri Moravčah v predloženem besedilu po skrajšanem postopku.
- (2) Ta sklep se objavi v Uradnem vestniku Občine

Moravče in začne veljati naslednji dan po objavi.

Številka: 013-0002/2012-8
Datum: 23. 2. 2012

Martin REBOLJ, l.r.
Župan Občine Moravče

269.

Odlok o spremembi meje naselij Negastrn in Vinje pri Moravčah

Na podlagi 7. člena Zakona o določanju območij ter o imenovanju in označevanju naselij, ulic in stavb (ZDOIONUS) (Uradni list RS, št. 25/2008) in 17. člena Statuta Občine Moravče (Uradni vestnik Občine Moravče, št. 01/95, 03/95, 01/96, 05/96, 06/96, 07/98) je Občinski svet Občine Moravče na 7. seji, dne 22.2.2012 sprejel

ODLOK

o spremembi meje območij naselij Negastrn in Vinje pri Moravčah

1. člen

S tem odlokom se spremeni meja med naseljema Negastrn in Vinje pri Moravčah v Občini Moravče.

2. člen

(1) Meja med naseljema Negastrn in Vinje pri Moravčah se spremeni tako, da se območje v obsegu parcelnih številk 744, 745, 746, 747, 748, 749, 750, 755/1, 755/3, 755/4, 1431, 1432 – del, vse katastrska občina Negastrn, priključi naselju Negastrn.

(2) Predmet spremembe meje med naseljema je tudi stavba s hišno številko Vinje 15, ki se priključi naselju Negastrn.

3. člen

Grafični prikaz nove meje je razviden iz elaborata »Sprememba meje med naseljema Negastrn in Vinje«, ki ga je izdelala Geodetska uprava RS Ljubljana in je sestavni del tega odloka.

4. člen

Stroški zamenjave osebnih dokumentov, hišnih tablic s hišno številko in drugih morebitnih stroškov, ki bodo nastali kot posledica tega odloka, bremenijo lastnika stavbe znotraj spremenjenega območja naselja.

5. člen

Geodetska uprava v registru prostorskih enot evidentira spremembe podatkov o območju naselij in preštevilči stavbo iz 2. člena tega odloka.

6. člen

Ta odlok začne veljati naslednji dan po objavi v Uradnem vestniku Občine Moravče.

Številka: 013-0002/2012-15
Datum: 23.2.2012

Martin REBOLJ, l.r.
Župan Občine Moravče

269.a

Elaborat določitve meje naselij Negastrn in Vinje pri Moravčah

REPUBLIKA SLOVENIJA
MINISTRSTVO ZA OKOLJE IN PROSTOR
GEODETSKA UPRAVA REPUBLIKE SLOVENIJE
www.gu.gov, e: pisarna.gu@gov.si
Zemljemerska ulica 12, 1000 Ljubljana
t: 01 478-48-00, f: 01 478-48-34

ELABORAT

DOLOČITVE OBMOČJA NASELJA

Postopek: **Sprememba meje med naseljema Vinje
pri Moravčah in Negastrn**

Predlagatelj: **Občina Moravče**

Kontaktna oseba

Telefon

Številka vloge: 353-0041/2011

VSEBINA ELABORATA:	Številka sklopa:
Grafična priloga - predlog spremembe območij naselij Vinje pri Moravčah in Negastrn	1.
Seznam obstoječih hišnih številk na območju spremembe naselja Vinje pri Moravčah in Negastrn	2.

Elaborat izdelan: **19. 12. 2011**

Elaborat posredovan predlagatelju: **19. 12. 2011**

Številka dokumenta (GURS): **35324-23/2011-2**

1. Grafična priloga – predlog spremembe območij naselij Vinje pri Moravčah in Negastrn

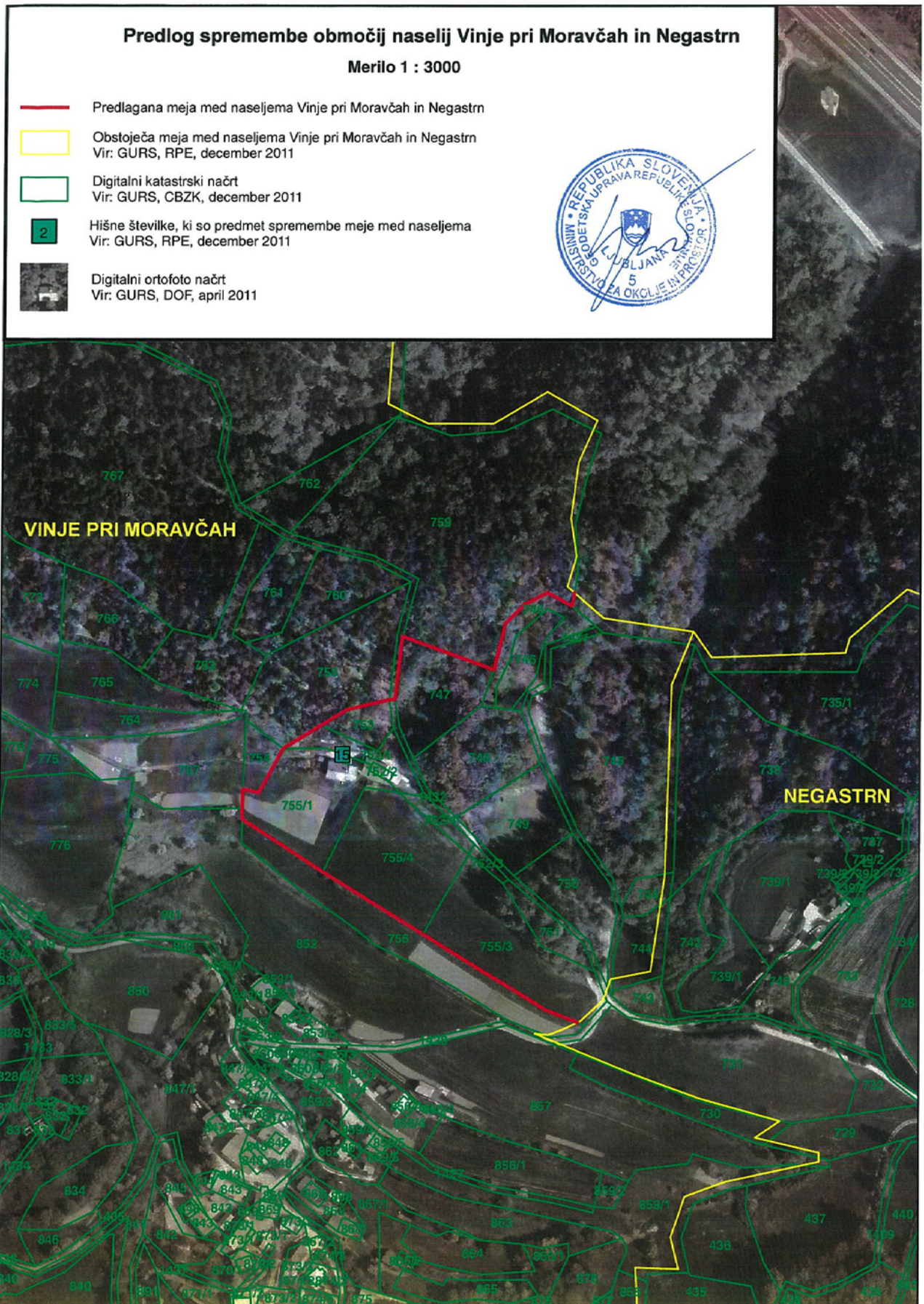

2. Seznam obstoječih hišnih števil na območju spremembe naselij Vinje pri Moravčah in Negastrn

Seznam obstoječih hišnih števil na območju spremembe naselij Vinje pri Moravčah in Negastrn

STARO STANJE						NOVO STANJE									
OB_ID	OB_UIME	NA_ID	NA_UIME	UL_ID	UL_UIME	HS	HD	OB_ID	OB_UIME	NA_ID	NA_UIME	UL_ID	UL_UIME	HS	HD
77	Moravče	42	Vinje pri Moravčah	0	Vinje pri Moravčah	15		77	Moravče	21	Negastrn	0	Negastrn	*	*

* Po uradni izvedbi spremembe bo OBMOČNA GEODETSKA UPRAVA LJUBLJANA, Geodetska pisarna Domžale v skladu z veljavnimi pravili preštevilčila hišno številko



V S E B I N A

256.	Ugotovitveni sklep OVK o imenovanju člana Občinskega sveta Občine Moravče	3	263.b	1. Rebalans proračuna 2012 – posebni del	66
257.	Sklep o imenovanju člana Občinskega sveta Občine Moravče	3	263.c	1. Rebalans proračuna 2012 – načrt razvojnih programov 2012-2015	90
258.	Sklep o sprejemu Odloka o lokalni GJS oskrba s toplotno energijo v Občini Moravče	3	263.č	1. Rebalans proračuna 2012 – letni načrt ravnanja s stvarnim premoženjem	99
259	Odlok o dejavnosti in koncesiji za lokalno GJS oskrbe s toplotno energijo na območju Občine Moravče	4	264.	Sklep o sprejemu Odloka o sprejemu otrok v vrtec	99
260.	Sklep o sprejemu Lokalnega energetskega koncepta Občine Moravče	16	265.	Odlok o sprejemu otrok v vrtec	100
261.	Lokalni energetski koncept Občine Moravče	16	266.	Sklep o podelitvi priznanj Občine Moravče v letu 2012	103
262.	Sklep o sprejemu Odloka o prvi spremembi Odloka o proračunu Občine Moravče za leto 2012	54	267.	Sklep o odpisu dolga najema občinskega neprofitnega stanovanja	103
263.	Odlok o prvi spremembi Odloka o proračunu Občine Moravče za leto 2012	55	268.	Sklep o sprejemu Odloka o spremembi meje naselij Negastrn in Vinje pri Moravčah	103
263.a	1. Rebalans proračuna 2012 – splošni del	57	269.	Odlok o spremembi meje naselij Negastrn in Vinje pri Moravčah	104
			269.a	Elaborat določitve meje naselij Negastrn in Vinje pri Moravčah	104

URADNI VESTNIK OBČINE MORAVČE



LETO XVIII

MORAVČE, 31. 5. 2012

UV OM, št.: 3/2012

ISSN 1408-6905

270.

Sklep o sprejemu DIIP za montažni vrtec Moravče

Na podlagi Uredbe o enotni metodologiji za pripravo in obravnavo investicijske dokumentacije na področju javnih financ (Uradni list RS, št. 60/06, 54/10 in 105/11) in 17. člena Statuta Občine Moravče (Uradni vestnik Občine Moravče, št. 1/95, 3/95, 1/96, 5/96, 6/96 in 7/98) je Občinski svet Občine Moravče na 8. seji, dne 30. 5. 2012 sprejel

SKLEP

- (1) Občinski svet Občine Moravče potrjuje Dokument identifikacije investicijskega projekta za investicijski projekt Montažni vrtec Moravče v predloženem besedilu.
- (2) Ta sklep začne veljati z dnem objave v Uradnem vestniku Občine Moravče.

Številka: 013-0004/2012-2

Datum: 31. 5. 2012

Martin REBOLJ, l.r.
Župan Občine Moravče

270.a

DIIP - montažni vrtec Moravče

DOKUMENT IDENTIFIKACIJE INVESTICIJSKEGA PROJEKTA

Naziv investicijskega projekta: MONTAŽNI VRTEC MORAVČE

INVESTITOR:

OBČINA MORAVČE, Trg svobode 4, 1251 Moravče

Odgovorna oseba investitorja (ime, priimek, podpis, žig):

Martin Rebolj, župan

Skrbnik investicijskega projekta (ime, priimek, podpis, žig):

mag. Rok Penec

Izdelovalec

DIIP: FIMEX – N, d.o.o., Boletova ul. 21, 1000 Ljubljana

Odgovorna oseba izdelovalca (ime, priimek, podpis, žig):

Nevenka Franko, univ.dipl.ekon.

Datum izdelave dokumenta: maj 2012

1. OPREDELITEV INVESTITORJA, UPORABNIKA TER DOLOČITEV STROKOVNIH DELAVCEV OZ. SLUŽB, ODGOVORNIH ZA IZDELAVO INVESTICIJSKE IN PROJEKTNE DOKUMENTACIJE

1.1. Investitor

Naziv	Občina Moravče
Naslov	Trg svobode 4, 1251 Moravče
Odgovorna oseba	Martin Rebolj, župan
Telefon	01/724 71 40
Telefaks	01/723 10 35
E-mail	obcina@moravce.si
Davčna številka	SI41432851
Transakcijski račun	01277-0100001755 Banka Slovenije
Odgovorna oseba za izvajanje investicije-skrbnik investicijskega projekta	mag. Rok Penec
Telefon	01/724 71 48
Telefaks	01/723 10 35
E-mail	rok.penec@moravce.si

1.2. Uporabnik

Naziv	OŠ Jurija Vege Moravče
-------	------------------------

Naslov	Vegova ulica 38, 1251 Moravče
Odgovorna oseba	Nuša Pohlin Schwarzbartl, ravnateljica
Telefon	01/723 12 10
Telefaks	01/723 10 03
E-mail	o-jvmoravce.lj@guest.arnes.si

1.3. Določitev strokovnih delavcev oziroma služb, odgovornih za izdelavo investicijske dokumentacije

Dokument identifikacije investicijskega projekta	FIMEX-N, d.o.o., Boletova 21, Ljubljana
Odgovorna oseba	Nevenka Franko, univ. dipl. ekon.

2. ANALIZA STANJA Z OPISOM RAZLOGOV ZA INVESTICIJSKO NAMERO

2.1. Obstoječe stanje

V sklopu Osnovne šole Jurija Vege Moravče deluje tudi vrtec Vojke Napokoj, ki ima v tekočem šolskem letu 12 oddelkov, od tega pet oddelkov I. starostne stopnje in sedem oddelkov II. starostne stopnje. Zaradi pomanjkanja prostora v obstoječem vrtcu so štirje oddelki locirani v osnovni šoli kot začasní, saj tudi šola nima dovolj prostora. Skupno je v tekočem šolskem letu v vrtcu 220 otrok.

Tabela 2-1.: Pregled števila otrok vključenih v Vrtec Moravče v šolskih letih 2009/2010 do 2011/2012:

2009/2010	
1.starostna skupina	
1-2 let /1 odd.	14
2-3 let /3 odd.	42
Skupaj: 4 odd.	56 otrok
2.starostna skupina	
3-4 let/ 2 odd.	38
4-5 let/ 1 odd.	24
3-6 let /1 odd.	21
5-6 let /1 odd.	24
Skupaj: 5 odd.	107 otrok
SKUPAJ VRTEC: 9 ODD/163 OTROK	
2010/2011	
1.starostna skupina	
1-2 let /2 odd.	14
2-3 let /3 odd.	42
Skupaj: 4 odd.	56 otrok

2.starostna skupina	
3-4 let /2 odd.	38
4-5 let /2 odd.	48
3-6 let /1 odd.	21
5-6 let /1 odd.	24
1-6 let /1 odd.	19
Skupaj: 7 odd.	150 otrok
SKUPAJ VRTEC: 11 ODD/206 OTROK	
2011/2012	
1.starostna skupina	
1-2 let/1 odd.	28
2-3 let /3 odd.	42
Skupaj: 5 odd.	70 otrok
2.starostna skupina	
3-4 let /2 odd.	38
4-5 let /2 odd.	48
3-6 let /1 odd.	21
5-6 let /1 odd.	24
3-6 let /1 odd.	19
Skupaj: 7 odd.	150 otrok
SKUPAJ VRTEC: 12 ODD/220 OTROK	

Temeljni razlogi za investicijsko namero, ki jih delno povzemamo tudi iz gradiva za obravnavo na Občinskem svetu Občine Moravče z dne 4.5.2011, so naslednji:

- Naraščanje števila otrok v šolskem okolišu: po podatkih MŠŠ-SOKOL je bilo v letu 2005 rojenih 58 otrok, v letu 2006 – 62 otrok, v letu 2007 – 63 otrok, v letu 2008 – 73 otrok, v letu 2009 – 7 otrok in v letu 2010 – 77 otrok.
- Zmogljivosti obstoječega vrtca vključno z začasnimi oddelki vrtca v šoli ne zadoščajo izraženim potrebam staršev za vključitev otrok v vrtec; še posebej ob upoštevanju dejstva, da je cilj države doseči 90- odstotni delež vključenosti otrok drugega starostnega obdobja v vrtec, ki je bil s strani Ministrstva za šolstvo tudi zastavljen cilj ob uveljavitvi Zakona o spremembah in dopolnitvah zakona o vrtcih (ZVrt- D).
- V obrazložitvi predloga ZVrt-E je bila navedena tudi ocena, da se bo število otrok v vrtcih v naslednjih petih letih zaradi povečanega števila rojstev in povečanega deleža vključevanja otrok v vrtece povečal za 4,2 odstotka. (Revizijsko poročilo dostopnost predšolske vzgoje, 2. Poglavje. Vir. Računsko sodišče RS, <http://www.rs.si>)
- Glede na število rojstev se predvideva tudi povečan vpis v oddelke osnovne šole in s tem še večja prostorska stiska v stavbi šole

2.2. Ugotovitev prostorskih potreb

Prostorske potrebe v nadaljevanju so ugotovljene na osno-

vi demografskih podatkov za šolski okoliš OŠ Jurija Vege Moravče.

2.2.1. Demografska slika

Tabela 2-2: Demografski podatki

-5082838000, Osnovna šola Jurija Vege Moravče

Rojeni	Skupaj	Moški	Ženske
2010	77	40	34
2009	74	36	37
2008	73	32	38
2007	63	30	29
2006	62	33	29
2005	58	33	22

2004	58	29	27
2003	52	20	30
2002	63	30	30
2001	72	31	38
2000	67	34	29
1999	61	27	31
1998	57	22	31
1997	64	27	37
1996	68	22	41
10-letno povprečje	65,2		
15-letno povprečje	64,6		

Vir: <http://portal.mss.edus.si/pls/sokol/login>

2.2.2. Prostorski program

Število predšolskih otrok v starosti 1 – 5 let v letu 2011 (2006-2010) znaša 349, povprečno število otrok na eno generacijo znaša $349 : 5 = 70$

od tega:

	70% vključenost	70% vključenost prvega star. obdobja, 90% vključenost drugega starostnega obdobja
Prvo starostno obdobje	$2 \text{ leti} \times 70 \times 0.70 = 98 : 12 = 8,2 \text{ oddelka}$	$2 \text{ leti} \times 70 \times 0.70 = 98 : 12 = 8,2 \text{ oddelka}$
Drugo starostno obdobje	$3 \text{ leta} \times 70 \times 0.70 = 147 : 22 = 6,7 \text{ oddelka}$	$3 \text{ leta} \times 70 \times 0.90 = 189 : 22 = 8,6 \text{ oddelka}$
Skupaj	14 oddelkov	17 oddelkov

Skupaj je za šolski okoliš Moravče pri 70% vključenosti otrok v predšolsko varstvo potrebnih 14 oddelkov, pri 70% vključenosti prvega starostnega obdobja in 90% vključenosti drugega starostnega obdobja (cilj države) pa 17 oddelkov. Obstoječi vrtec obravnavanega šolskega okoliša ima skupno 12 oddelkov, od tega so štirje začasni v osnovni šoli, kar pomeni z vidika aktualnih demografskih gibanj primanjkljaj 2 do 5 oddelkov.

Glede na navedeno je odločitev občine o pripravi investicije v novogradnjo 4-oddelčnega vrtca v Moravčah utemeljena.

Tabela 2-3: programska naloga za 4 oddelčni vrtec

Osnova: Pravilnik o normativih in minimalnih pogojih za prostor in opremo vrtca (Ur. l. RS, št. 73/2000)

A – Prostor za igro			
	Št. prostorov	Na enoto	Skupaj m ²
Igralnica za otroke	4	42,00	168,00
Osrednji prostor	1	76,00	76,00
Dodatni prostor za dejavnosti otrok	1	20,00	20,00
Skupaj A			264,00
B – Ostale površine			
Sanitarije za otroke	več		40,00

Garderoba za otroke	1	32,00	32,00
Prostor za individualno delo z otroki	1	8,00	8,00
Shramba za rekvizite	1	10,00	10,00
Sanitarije za otroke na igrišču	1	4,00	4,00
Skupni prostor za strokovne delavce	1	35,00	35,00
Prostor za vodjo enote	1	10,00	10,00
Prostor za svetovalnega delavca	1	12,00	12,00
Kabinet za vzgojna sredstva	1	9,00	9,00
Shramba za vrtna igrala	1	10,00	10,00
Sanitarije za osebje	1	3,00	3,00
Razdelilna kuhinja	1	30,00	30,00
Pralnica	1	10,00	10,00
Ostalo	več		30,00
Skupaj B			293,00
C – Komunikacije			
Skupaj C			84,00
Skupaj A+B+C			641,00

Tabela 2-4: Rekapitulacija prostorov po namembnosti

NAMEMBNOST	PROGRAM m ²
A. Prostor za igro	264,00
B. Drugi prostori	293,00
C. Komunikacije	84,00
Skupaj A + B + C	641,00

2.3. Usklajenost investicijskega projekta z državno strategijo razvoja slovenije, usmeritvami skupnosti, prostorskimi akti ter drugimi dolgoročnimi razvojnimi programi in usmeritvami

Investicija je usklajena s Strategijo razvoja Slovenije in z Državnim razvojnim programom 2007–2013, kot državnim strateškim razvojnim dokumentom. Projekt pa je prav tako usklajen s Programom reform za izvajanje libzonske strategije v Sloveniji, Nacionalnim strateškim referenčnim okvirom 2007–2013, kot tudi Operativnim programom krepitev regionalnih razvojnih potencialov za obdobje 2007–2013.

Glede lokacijskih pogojev so predvideni posegi v skladu z vsemi veljavnimi prostorskimi akti. Za novogradnjo je bilo izdano pravnomočno gradbeno dovoljenje št. 351-522/2011/6(25239) z dne 20.12.11 (pravnomočnost 31.12.2011).

3. OPREDELITEV RAZVOJNIH MOŽNOSTI IN CILJEV INVESTICIJE

Temeljni razlog za investicijsko namero so nezadostne površine za izvajanje predšolske vzgoje na območju občine Moravče.

Osnovni cilji investicije v izgradnjo 4-oddelčnega vrtca so predvsem:

- zmanjšanje prostorske stiske obstoječih enot vrtca Moravče
- sprostitev površin v obstoječi šolski zgradbi za potrebe osnovne šole
- izboljšanje kvalitete bivanja na območju občine Moravče.

4. UGOTOVITEV VARIANTNIH REŠITEV

4.1. Možne variantne rešitve

VARIANTA »BREZ INVESTICIJE« Minimalna variantna rešitev oziroma varianta »brez« investicije pomeni sedanje stanje, ki je neustrezno in so zato investicije nujne.

VARIANTA »Z INVESTICIJO« je novogradnja 4-oddelčnega vrtca v Moravčah, s čimer bodo zagotovljeni ustreznimi prostorski pogoji za izvajanje predšolskega varstva, hkrati pa se s preselitvijo oddelkov vrtca iz šolske stavbe sprostijo prostori osnovne šole, kjer trenutno delujejo štirje začasni oddelki vrtca. En oddelk vrtca se v šoli ohrani, glede na potrebe in na ustrežno opremljenost le-tega. Skupno bo tako po investiciji v Moravčah 13 oddelkov vrtca.

Občina Moravče je že v jeseni 2009 preverila možnost izgradnje dodatne ene igralnice kot prizidek k obstoječemu montažnemu delu vrtca. V ta namen je pridobila študijo vrst izgradnje. Ker se je pokazalo, da je strošek investicije na m² za eno igralnico ekonomsko neupravičen oz. zelo visok in da

je nesprejetih otrok trikrat več kot za en oddelk, se je občina odločila ta problem reševati skladno z Zakonom o vrtcih z izgradnjo samostojnega vrtca, ki pa bo čim več skupnih prostorov delil z že obstoječim matičnim vrtcem in šolo.

Idejna zasnova iz marca 2011 (Geoplan d.o.o.) ugotavlja, da novega objekta ni mogoče zgraditi kot prizidek, saj zemljišče tega ne omogoča, lahko pa se postavi samostojni vrtec s štirimi oddelki, z možnostjo podaljšanja za dva oddelka v prihodnosti.

Na osnovi primerjave različnih ponudb v citirani Idejni zasnovi je Občinski svet Občine Moravče dal soglasje k izgradnji vrtca s štirimi varstvenimi enotami z možnostjo povečanja za dodatni dve enoti.

4.2. Predstavitev investicije

Vir: Projektna razpisna dokumentacija za IZVEDBO LESENEGA MONTAŽNEGA VRTCA, ARHITEKTURNI ATELJE GEOPLAN KAMNIK d.o.o., januar 2012

4.2.1. Uvodna pojasnila

Novi vrtec bo zgrajen za štiri oddelke, dva za prvo starostno skupino (2x12) 14 otrok ter dva za drugo starostno skupino (2x22) 44 otrok. Skupaj je v objektu predvidenih 76 mest za predšolsko varstvo. V mansardi so namenjeni prostori za dodatne in večnamenske funkcije.

Novogradnja bo umeščena v obstoječi kompleks družbenih objektov – osnovne šole Jurija Vege Moravče ter vrtca Vojke Napokoj Moravče 1. V sklopu obstoječih objektov predstavlja novogradnja samostojen dopolnilni objekt za predšolsko vzgojo v sklopu celotnega družbenega kompleksa.

Investitorja objekta Občina Moravče bo zgradila montažni vrtec v dveh etažah nad kotlarno ter pripadajoči del komunalne infrastrukture in zunanje ureditve.

Zaradi smiselne ločitve investicije na sklope je celotni načrt, kot tudi projekt, oz. popis del in projektantski predračun izveden na več ločenih etap:

1. Etapa: A: Kotlarna in vrtec – zemeljska dela in infrastruktura
2. Etapa: B: Kotlarna na biomaso – kletni del - objekt
3. Etapa: C: Gradbena dela – hidroizolacija z zaščito in izdelavo termoizolacije XPS-podkleteni in nepodkleteni del objekta
4. Etapa: D: dokončanje zunanje ureditve
5. Etapa: E – montažni vrtec (P+M)

Predmet tega dokumenta je etapa E. Vsi infrastrukturni priključki bodo pripeljani do objekta, ki je predmet obravnave.

Investitor Občina Moravče je za poseg na parc. št. 117/1 k.o. Moravče oz. celotno novogradnjo pridobil pravnomočno

no gradbeno dovoljenje št. 351-522/2011/6(25239) z dne 20.12.11 (pravnomočnost 31.12.2011).

4.2.2. Povzetek tehničnega poročila

Predmet tega dokumenta je izvedba pritličja in mansarde kot zaključene objekta v leseni montažni gradnji.

KONSTRUKCIJSKA ZASNOVA IN MATERIALI NOSILNE KONSTRUKCIJE

Nosilna konstrukcija kleti objekta je v celoti monolitna, armiranobetonska in bo izvedena predhodno, tako, da bo izbrani ponudnik lahko na stropno ploščo nad kletjo in talno ploščo nad nepodkletenim delom postavil lesen montažni vrtec.

LESENA IN JEKLENA KONSTRUKCIJA VRTCA

Nosilna konstrukcija pritličnih in mansardnih zidov ter obodnih zidov zunanega stopnišča je lesena in jo sestavljajo sohe ter nosilci dimenzij b/h = 18/18 cm. Ob odprtinah in nad manjšimi razponi teh odprtih se uporabijo lesene letve (nosilci) dimenzij b/h = 18/8 cm oziroma 18/10 cm. Stropna konstrukcija se izvede s stropniki dimenzij b/h = 12/24 cm, ki so razporejeni na medsebojni osni razdalji 0,40 m. Nad lesenimi prečnimi nosilnimi zidovi se namestijo leseni nosilci stropnikov, ki so vsi enakih dimenzij - b/h = 18/28 cm. So pa dovoljene različne kvalitete lesov (I. kvaliteta, II. kvaliteta, lamelirani lepljeni nosilec). V celotni nosilni konstrukciji pa se izvede tudi jeklen okvir s prečkama na dveh višinah in tremi stebri. Vsi jekleni elementi okvirja so iz prečnega prereza HEA 180 in medsebojno varjeni. Lesena nosilna konstrukcija se poveže z okvirjem. Prečniki podesta stopnišča in vzdolžni nosilci lesenih stopniščnih ram so dimenzij b/h = 18/18 cm.

Sohe obodnega zidu vetrolova so dimenzij b/h = 18/10 cm in b/h = 10/10 cm.

OSTREŠJE

Streha je projektirana kot enokapnica z nagibom 12,5° in se izvede v dveh višinah (dve vzdolžni vzporedni strešini po celi lini S-J). Vsi špirovci se namestijo na medsebojni osni razdalji 1,00 m in so dimenzij b/h = 16/20 cm (napr. smreka II. kvalitete). Lege (vmesne in kapne) so razporejeni na medsebojni osni razdalji 5,20 m in so dimenzij b/h = 16/16 cm oziroma b/h = 16/20 cm. Srednja vmesna lega nad teraso (nižje enokapnica) se izvede z lameliranim lepljenim lesom in dimenzijami b/h = 16/32 cm.

Ostrešje nad zunanjim stopniščem ima enak nagib (12,5°) v drugo stran kot ostrešji, ki imata ob stopnišču sleme. Špirovci se namestijo na medsebojni osni razdalji 1,00 m in so dimenzij b/h = 10/12 cm. Dimenzije kapne in slemenske lege tega ostrešja so dimenzij b/h = 10/12 cm.

Tudi nad vetrolovom, ki se izvede ob vzhodnem obodnem zidu (ob večnamenski avli), se izvede enokapno ostrešje z

nagibom 12,5°, kjer se namestijo špirovci dimenzij b/h = 10/16 cm na medsebojni osni razdalji 1,00 m. Kapna in slemenska lega ostrešja nad vetrolovom sta dimenzij b/h = 10/16 cm.

Za ostrešji nad zunanjim stopniščem in nad vetrolovom se lahko uporabi les smreke, II. kvalitete.

MATERIALI, OBDELAVE od kote 0.00 navzgor - Pritličje in mansarda:

Stene: Zunanje in notranje nosilne stene pritličja in mansarde so lesene montažne izvedbe.

Končna debelina in način montažne izvedbe pri izvedbi se določi glede na izbranega izvajalca in dobavitelja lesene skeletne ali montažne gradnje, pri čemer karakteristike glede toplotne in zvočne zaščite (prevodnosti) v ničemer ne smejo biti slabše od predpisanih v razpredelnici sestavov konstrukcije.

Po izvedenem skeletu, pritrjenem na talno ploščo oz. ploščo nad kletjo s predpripravljeno hidroizolacijo je potrebno v vmesnih prostorih izvesti XPS talno hidroizolacijo v dveh slojih po 10 cm, s prekritjem stikov ter natančnim zastičenjem oz. zatesnjenjem stikov ob konstrukciji.

Strop:

Strop med pritličjem in mansardo (brez spuščene stropa) je montažne lesene izvedbe. Strop pritličja je vstavljen pod nosilno strešno konstrukcijo suhomontažne izvedbe, inštalacijska ravnina znaša 5 cm.

Strop nad mansardo je lesena montažna konstrukcija 34cm, skupaj z vsemi sestavi in izolacijami pa je 52cm.

Sestave stropov so skladne ali ustrezne glede na tehnologijo izvajalca in dobavitelja s sestavami oz. zahtevanimi karakteristikami.

Streha, strešna konstrukcija:

Strešna konstrukcija je lesena montažna.

Strešina v pretežni meri enokapna streha v smeri S-J, naklona 12,5°. Južna strešina je izvedena v dveh ravninah. Z enakim naklonom in izvedbo je pokrit tudi vetrolov oz. nadstrešek nad gospodarskim vhodom.

Hodnik na severni strani je pokrit z enokapno streho enakega naklona kot južna streha.

Odvodnjavanje meteornih vod je izvedeno s skritim žlebom in vidnimi vertikalnimi odtoki.

Strešna kritina z atiko ob straneh (vzhod, zahod) je lahka alu strešna kritina na podkonstrukciji z zračnim kanalom. Delno je v enaki izvedbi tudi atika oz. fasadni del, ki je v območju mansarde.

Fasada:

Fasada je v območju mansarde po vseh obodih izdelana ena-

ko kot strešna kritina na leseni podkonstrukciji in je prezračevana. V predelu pritličja pa je fasada zaključen tankoslojen omet na prej pripravljeno pripravljeno podlago. V višini 50 cm od tal se izdelata fasada izdelana kot kulirplast na termoizolativno podlago iz ekstrudiranega polistirena.

Talne konstrukcije:

Tlaki v pritličju so pretežno gumiran tlak na izravnalni masi, cementni estrih v debelini 5 cm, 5,5 cm oz. 6 cm, ki je položen na podlago toplotno izolacijo XPS.

V sanitarijah je finalni tlak keramika.

Tlaki v mansardi so gumiran tlak na izravnalni masi, cementni estrih v debelini 5 cm, 5,5 cm oz. 6 cm, ki je položen na toplotno zvočno izolacijo (5 cm), OSB konstrukcijska plošča 2,2 cm, leseni stropniki 24 cm z vmesno toplotno zvočno izolacijo, lesena podkonstrukcija – inštalacijski kanal $d = 5$ cm, ter mavčno kartonasta plošča.

Tlaki v igralnicah so gumiran tlak v ploščah 60/60 na penasti akustični podlagi (4 mm), v hodnikih, garderobah, avli ter prostoru za osebje je gumiran tlak 60/60 (2 mm).

Obrobe med stikom steno in tlemi so PVC obrobnice v višini 6 cm.

Tlaki v sanitarijah in razdelilni kuhinji so granitogres plošče dimenzij 30/30 z mat protidrsko površino. Talne obloge (estrih) v sanitarijah in kuhinji so pred polaganjem hidroizolacijsko zaščitene s hidroizolativnim premazom s stenskim previsnim zaključkom 10 cm. Stenska obloga v sanitarijah in razdelilni kuhinji so keramične ploščice, v vetrolovu pa v stenska obloga iz enake keramike kot talna višine 10 cm.

Med različnimi višinami in različnimi tlaki so na pragih izvedene talne kotne letve.

Finalne obloge na stenah: se predvidijo v sklopu notranje opreme.

Stavbno pohištvo:

V sklopu stavbnega pohištva ločimo zunanje stavbno pohištvo, ki vsebuje vrata in okna. Vse zunanje pohištvo, ki je vgrajeno v toplotni ovoj stavbe, mora biti ustrezno energijsko varčno oz. po navodilih in postavkah iz shem in predračunskega popisa.

V delu, ki ne sodi v toplotni ovoj stavbe (vetrolov) so vgrajena lesena okna in dvakrat vhodna vrata, ki nimajo karakteristike za stavbno pohištvo za pasivno gradnjo, karakteristike so natančno razvidne iz projektantskega popisa.

V sklopu notranjosti objekta so predvidena notranja vrata ter notranja okna.

Zunanje stavbno pohištvo:

Predvidena so lesena okna in sklop sten in vrat. Predvidena je vgradnja zunanjega stavbnega pohištva s trojno zasteklitvijo (tako pri oknih, kot fiksni zasteklitvi) oz. vhodnih vra-

tih s toplotno prehodnostjo U_w (celotnega okna) je manjše ali največ 0,90 W/m²K. Faktor prepustnosti celotnega sončnega obsevanja stavbe (g) mora za zastekljene dele znašati več kot 50 %. Zunanje stavbno pohištvo mora biti vgrajeno skladno s smernicami RAL montaže, za kar poskrbi izbrani izvajalec objekta.

Okenskih parapetov v igralnicah pritličja ni, v mansardi so visoki 90 cm.

Okenske police zunanjih oken so na notranji strani so tipske – laminatne z zaokroženim zaključkom v svetli barvi - PVC, zunanje pa so iz enake pločevine kot strešna kritina (pocinkana pločevina). Spodnji rob okenskih kril, ki se odpirajo so 125 cm nad tlemi.

V vsaki igralnici je upoštevan pogoj, da je vsaj 30 % oken možno odpirati na ventus oz. okoli spodnje horizontalne pregibne osi. Okenska stekla so v pritličju skladno s shemami oken in vrat izvedena z nelomnim steklom, tako, da so zavarovana pred razbitjem (folija).

Na vseh okenskih in vratnih odprtinah, razen na severni strani fasade je predvideno zasenčenje prostorov z žaluzijami z zunanje strani. Zasenčena z žaluzijami niso vrata kot evakuacijski izhod na teraso iz vseh igralnic (južna fasada), kar pa ne predstavlja težav, saj je terasa nadstrešena.

Vsa vrata morajo imeti na strani, kjer so nameščeni tečaji, zaščito pred poškodbo prstov na rokah. Odpiranje vratnih kril je ustrezno glede na izhode iz stavbe, ki so predvideni v zasnovi požarne varnosti. Svetle širine vhodnih vrat ter vrat v igralnico oz. sanitarije za otroke do 2 let so 90 cm. Gospodarski vhod je predviden širine 90 cm.

Vhodna vrata:

Vsa vhodna vrata so zavarovana z nadstreški. Zunanja vrata – oba glavna vhoda sta predvidena v ALU izvedbi, enokrlna, svetle odprtine 100 cm, z okroglo svetlobno odprtino. Vrata so skladno z zasnovo požarne varnosti odpirajo navzven.

Vhodna vrata in vrata v vetrolovu za otroke in starše v vetrolovu so opremljena z napravo za avtomatsko zapiranje z notranje strani ter kljuko, ki je nameščena na varnostni višini 125 cm. Vrata gospodarski vhod - vrtec so lesene izvedbe s svetlobno odprtino po shemi.

Notranja vrata:

Notranja vrata so predvidena s suhomontažnimi kovinskimi podboji, vgrajenimi v lesene montažne stene ter sendvič krili, preplaščenimi z laminatom in ABS zaključki. V sklopu krila je povsod predvidena okrogla svetlobna odprtina,

Notranja okna:

Za dodatno osvetlitev igralnic in notranjih prostorov (sanitarije, avla, igralnice) so predvidene tudi nadsvetlobe z lesenimi fiksnimi okni in fiksno dvoslojno zasteklitvijo in omogočajo ustrezno zvočno zaščito 48 dB. Notranja okna imajo predvidene lesene obojestranske police z zaobljenimi

robovi. Zasenčenje notranjih oken ni predvideno posebej, razen v sklopu notranje opreme (zavese).

Mobilne stene med igralnicami:

Med igralnicami so zaradi programa, ki predvideva občasno povezovanje med posameznimi skupinami predvidene mobilne stene, ki se lahko po potrebi odprejo, tako da združijo dva prostora v enega. Mobilne stene (lahko harmonika zložljive stene) so takšne, ki omogočajo rokovanje samo odraslim pooblaščenim osebam in imajo kljuko na višini nad 125 cm. Stene so lahko izvedene tudi kot večkrilne zgibne stene, ki se harmonikasto zgibajo po zgornjem in spodnjem profilu ter so obojestransko iz laminata in imajo zvočno akustiko minimalno 48 dB, ki jo izvajalec dokaže z atestom.

INŠTALACIJE

Elektro instalacije

NN priključek je pripeljan do podkletenega dela in se razpelje do uporabnikov po pritličju in mansardi objekta. Vse električne napeljave morajo biti izvedene skladno s Pravilnikom o normativih in minimalnih tehničnih pogojih za prostor in opremo vrtca.

Električne vtičnice imajo vstavljeno zaščito in so nameščene 180 cm od tal. V vsaki igralnici sta vsaj dve vtičnici nameščeni na nasprotnih stenah. Stikala- tipkala so nameščena 130 cm od tal, tako da jih dosežejo tudi otroci.

Pri gospodarskem vhodu je predviden zvonec z domofonom. Pri obeh glavnih vhodih je predviden zvonec z domofonom (videofonom).

V sanitarijah je predvideno prižiganje in ugašanje luči na senzorje. Na hodnikih pa je predvideno ugašanje luči na timerje na tipkalah (z možnostjo določitve časovnega intervala). Vrtec je povezan v telefonsko omrežje s starim vrtcem.

Razporeditev telefonskih aparatov je možna v vseh igralnicah, sobi za vzgojiteljice ter v sobi za svetovanje v mansardi.

Strojne inštalacije

OGREVANJE IN POHLAJEVANJE

Vrtec kot samostojen objekt v samostojnem toplotnem ovoju je ogrevan in delno pohlajevan. V vrtcu bo urejeno ploskovno talno ogrevanje vseh prostorov in hlajenje dveh igralnic in dveh večnamenskih prostorov v mansardi s klasičnim split sistemom.

Ogrevanje je talno v vseh prostorih vrtca in se napaja iz kotlarne.

PREZRAČEVANJE

Vrtec bo zgrajen kot nizkoenergijski – pasivni objekt in bo zrakotesen.

V objektu je predvideno centralno rekuperacijsko prezračevanje,

ki poskrbi za prezračevanje igralnic in skupnih prostorov v pritličju in mansardi.

HLADNA IN TOPLA VODA

Do vseh umivalnikov, kadi, prh, izlivnih školjk je napeljana mrzla in topla voda.

Temperatura vode pri umivalnikih za otroke ter kadicah in prhah za nego otrok ne presega 35 stopinj C. V vsaki umivalnici je tudi pipa s hladno vodo.

Za pripravo tople vode je zagotovljeno reguliranje vode na predpisano temperaturo tako, da otroci nimajo dostopa do mehanizma za regulacijo.

Izplakovalniki v otroških straniščih delujejo na senzorje oz. tako, da jih lahko upravljajo brez pomoči odraslih.

ZVOČNA ZAŠČITA

Talne finalne obloge, stenske in stropne obloge, vključno z ostalimi sestavi so zasnovane tako, da v največji meri dušijo hrup.

TOPLOTNA ZAŠČITA

Zasnova vrtca je skladna s pravilnikom o učinkoviti rabi energije v stavbah (Ur.l.52/10) oz. 53.členom Pravilnika o normativih in minimalnih tehničnih pogojih za prostor in opremo vrtca.

Skladno z zgoraj omenjenim pravilnikom je objekt vrtca zasnovan kot samostojen objekt - ločen toplotni ovoj, medtem ko je kotlarna zasnovana kot objekt, za katerega skladno s 3.členom ni potrebno upoštevati pravilnika o učinkoviti rabi energije, saj je kotlovnica uvrščena pod klasifikacijo 2302, kjer ne gre za stavbo, temveč za kompleksen energetski objekt (toplarna),

SKLADNOST S PRAVILNIKOM O UČINKOVITI RABI ENERGIJE

Projektiran objekt je skladen s pravilnikom o učinkoviti rabi energije, kar je razvidno iz elaborata gradbene fizike za področje učinkovite rabe energije v stavbah in izkaza energijskih lastnosti stavbe.

VERTIKALNE KOMUNIKACIJE VRTCA

Stopnice

V stavbi vrtca je predvideno eno stopnišče v mansardo, neto širine 130 cm, in sicer 2 x 11 stopnic z vmesnim podestom, ki vodijo v prostore mansarde, kjer so predvideni večnamenski prostori, s svetovalno pisarno in sanitarijami ter shrambnimi prostori. Predvidena je občasna uporaba večnamenskih prostorov in sicer občasno za največ dve skupini otrok druge starostne skupine, torej največ 2 x 22(24) otrok oz. 48 otrok, kar pomeni, da je širina stopniščne rame

ustrezna oz. skladna z 55. členom Pravilnika o normativih in tehničnih pogojih za prostor in opremo vrtca. Višina stopnice je 15,68 cm, globina je 29,64 cm, kar je ustrezno glede na to, da bodo mansardo občasno uporabljali otroci druge starostne skupine vrtca oz. ostali šolski otroci.

Dvigalo

Objekt nima dvigala. Predvidena je možna naknadna vgradnja dvigala za prenos hrane iz razdelilne kuhinje v mansardo in sicer tako, da se vgradi naknadno, v kolikor se za to izkažejo potrebe. Prostor za dvigalo je v stropni konstrukciji predviden iz razdelilne kuhinje v zgornjo etažo, tako, da je prilagojena zasnova medetažne konstrukcije.

OSVETLITEV IGRALNIC

Osvetlitev igralnic je enakomerno razpršena skozi zunanja okna ter posredno preko drugih igralnic z nadsvetlobami. Vse igralnice so osvetljene z dveh strani. Okenske odprtine so večje kot 1/5 talne površine. Spodnji rob svetilk nje nad 2,50 m nad tlemi.

Tabela 4-1: Pregled projektiranih površin

PRITLIČJE		m ²
P.1.	VEČNAMENSKA AVLA	41,36
P.2.	IGRALNICA II-1	40,13
P.3.	IGRALNICA I-2	40,00
P.4.	SANITARIJE II	24,36
P.5.	SANITARIJE I	16,53
P.6.	IGRALNICA I-3	40,00
P.7.	IGRALNICA II-4	40,00
P.8.	PROSTOR ZA VZGOJITELJICE	11,98
P.9.	RAZDELILNA KUHINJA	16,91
P.10.	HODNIK	10,08
P.11.	GARDEROBNI HODNIK	21,34
P.12.	STOPNIŠČE	13,21
P.13.	VETROLOV	21,34
P.14.	POKRITA TERASA	47,83
	Skupaj površina	385,07
MANSARDA		
M.1.	HODNIK	20,81
M.2.	SANITARIJE	23,26
M.3.	SHRAMBA	32,88
M.4.	VEČNAMENSKI PROSTOR 2	46,18
M.5.	VEČNAMENSKI PROSTOR 1	46,18
M.6.	TEHNIKA	32,81
M.7.	SVETOVALNI PROSTOR	23,39
	Skupaj	225,51
	Skupaj projektirane površine	610,58

Tabela 4-2: Primerjava projektiranih površin s programsko potrebnimi

NAMEMBNOST	PROGRAM m ²	PROJEKT m ²	RAZLIKA projekt-program) m ²
A. Prostori za igro	264,00	293,85	+29,85
B. Drugi prostori	293,00	229,95	-63,05
C. Komunikacije	84,00	86,78	+2,78
Skupaj A + B + C	641,00	610,58	-30,42

5. OPREDELITEV VRSTE IN VREDNOSTI INVESTICIJE

5.1. Opredelitev vrste investicije

Vrsta investicije: novogradnja

Izhodišča za oceno vrednosti investicije so naslednja:

- GRADNJA: ponudba, pogodbe, ocene-podatek investitorja:

POSTAVKE	EUR z DDV
Objekt	682.072,09
Zunanja ureditev	88.554,00
Infrastruktura	97.748,00

- OPREMA: normativ MŠŠ, z upoštevanjem, da se del opreme in inventarja preseli iz osnovne šole, zaradi česar upoštevamo pri opremi 75% normativa, pri inventarju pa 50% normativa
- OSTALI INVESTICIJSKI STROŠKI: pogodbe, računi, ponudbe

POSTAVKE	EUR z DDV
Projekti	34.800,00
Predhodne študije	7.966,37
Geodetski načrt	640,80
Varnostni načrt	4.600,00
PID	3.600,00
Investicijska dokumentacija	3.660,00

- NIVO STALNIH CEN: maj 2012
- TEKOČE CENE: investicija bo dokončana v roku krajšem od enega leta, zato se tekoče cene ne računajo

5.2. Ocena investicijskih stroškov po stalnih in tekočih cenah

Tabela 5-1: Ocena vrednosti investicije v stalnih cenah na dan 1. 5. 2012

POSTAVKE	STALNE CENE EUR	TEKOČE CENE EUR	EUR/ m ²
a.gradbenoobrtniška, instal.dela	568.393	568.393	930
b1. infrastruktura	81.457	81.457	133
b2. zunanja ureditev	73.795	73.795	121
a.+b. SKUPAJ	723.645	723.645	1.184
c. oprema (normativ MŠŠ *75%)	68.738	68.738	113
č. inventar (normativ MŠŠ* 50%)	20.469	20.469	34
c.+č. SKUPAJ	89.206	89.206	146
a.-č. SKUPAJ	812.851	812.851	1.330
d.invest.dokumentacija	3.050	3.050	5
e. projektna dokumentacija , predh.študije...	43.006	43.006	70
f.nadzor	18.935	18.935	31
d.-f. SKUPAJ	64.991	64.991	106
g. zemljišče	0	0	0

h. kom.opremlj.zemljišča	0	0	0
i. ostalo-rezerva za nepredvidene stroške (5% GOI)	28.420	28.420	47
g.-i. SKUPAJ	28.420	28.420	47
a.-i. SKUPAJ	906.262	906.262	1.483
j. DDV	181.252	181.252	297
k. SKUPAJ INVESTICIJA	1.087.514	1.087.514	1.780
VREDNOST NA m ² (611 m ²)	1.780	1.780	

6. OPREDELITEV TEMELJNIH PRVIN, KI DOLOČAJO INVESTICIJO

6.1. Strokovne podlage

DIIP je izdelan na osnovi naslednjih strokovnih podlag:

- Projektna razpisna dokumentacija za IZVEDBO LESENEGA MONTAŽNEGA VRTCA, ARHITEKTURNI ATELJE GEOPLAN KAMNIK d.o.o., januar 2012
- Gradivo za obravnavo na Občinskem svetu: obazložitev predloga sklepa o soglasju k postavitvi vrtca s štirimi varstvenimi enotami z možnostjo povečanja za dodatni dve enoti in predlog sklepa o začetku postopka podelitve stavbne pravice za postavitvev kotlarne na biomaso, maj 2011
- Podatki po vprašalniku, Občina Moravče, maj 2012

6.2. Lokacija

Objekt novega vrtca z zunanjo ureditvijo je lociran v celoti na parc.št.117/1 k.o. Moravče. Novogradnja je urbanistično umeščena na dvignjen plato v obstoječi kompleks objektov – osnovne šole Jurija Vege Moravče ter vrtca Vojke Napokoj Moravče.

Nivo pritličja je na koti $+0,00 = 385,10$ m nm in na cca. istem nivoju kot nivo starega vrtca. Kota kleti je $-4,67$ m, kota mansarde pa $+3,45$ m. Objekt ima proti jugu nagnjeno veliko enokapno streho. Sleme objekta je na koti $+9,06$ m in ne presega višin slemen okoliških družbenih objektov. V sklopu slemena je najvišji del dimnik, ki ima koto $+ 10,30$ m.

Skrajni robni tlorisni gabariti objekta so $21,15$ m x $17,45$ m.

Glavni peš dostop v vrtec je predviden iz vzhodne strani iz obstoječega parkirišča, ki je bilo urejeno za kasnejše potrebe in vsebuje 8 parkirnih mest oz. skladno s Pravilnikom o normativih in minimalnih tehničnih pogojih za prostor in opremo vrtca (6.člen) po dve parkirni mesti na oddelek vrtca. Peš dostop poteka ali preko asfaltnega igrišča ali pa po makadamski poti preko stopnic do severnega glavnega vhoda v vrtec.

Predvidena sta dva osebna dostopa do objekta za otroke in starše. Prav tako je urejen ustrezen gospodarski dovoz do objekta.

6.3. Varstvo okolja

Pri projektiranju, izvedbi in obratovanju objekta so in bodo upoštevani vsi veljavni predpisi in standardi, ki urejajo varstvo okolja, tako da obravnavana investicija ne bo imela negativnih vplivov na okolje.

6.4. Časovni načrt izvedbe in dinamika investiranja

6.4.1. Okvirni časovni načrt

Priprava in izvedba načrtovanih investicijskih posegov poteka po naslednjem okvirnem časovnem načrtu:

AKTIVNOST	ROK IZVEDBE (MESEC/LETO)
Idejni projekt	marec 2011
PGD, PZI projekt	oktober 2011
DIIP, IP	maj 2012
JN za izvedbo del	maj 2012
Izvedba del	julij, avgust
Uporabno dovoljenje	september 2012

6.4.2. Dinamika investiranja

Tabela 6-1: Dinamika investiranja

STALNE CENE =TEKOČE CENE

POSTAVKE	2011	2012	SKUPAJ
a.gradbenoobrtniška, instal. dela		568.393	568.393
b1. infrastruktura		81.457	81.457
b2. zunanja ureditev		73.795	73.795
a.+b. SKUPAJ	0	723.645	723.645
c. oprema (normativ MŠŠ*75%)		68.738	68.738
č. inventar (normativ MŠŠ*50%)		20.469	20.469
c.+č. SKUPAJ	0	89.206	89.206
a.-č- SKUPAJ	0	812.851	812.851
d.invest.dokumentacija	0	3.050	3.050
e. projektna dokumentacija, predh.študije...	33.073	9.933	43.006
f.nadzor		18.935	18.935
d.-f. SKUPAJ	33.073	31.918	64.991
g. zemljišče		0	0
h. kom.opremlj.zemljišča		0	0
i. ostalo-rezerva za nepredvidene stroške (5% GOI)	0	28.420	28.420
g.-i. SKUPAJ	0	28.420	28.420
a.-i. SKUPAJ	33.073	873.189	906.262
j. DDV	6.615	174.638	181.252
k. SKUPAJ INVESTICIJA	39.687	1.047.827	1.087.514

6.5. Kadri

Skupno število zaposlenih se bo po investiciji predvidoma povečalo za pet delavcev, delno zaradi enega dodatnega oddelka, delno pa zaradi dodatnih površin (čiščenje, vzdrževanje).

Tabela 6-2: Zaposleni pred investicijo in po investiciji

STOPNJA IZOBRAZBE	ŠTEVILO pred investicijo 1. 1. 2012	ŠTEVILO po investiciji SKUPAJ	RAZLIKA (vpliv investicije)
VSS (VII-VIII)	12	13,5	1,5
VŠS (VI)	1	1	0
SSS (V)	15	17	2
KV (III-IV)	4	5	1
NKV (I-II)	2	2,5	0,5
SKUPAJ	34	39	5

6.6. Finančna konstrukcija

Občina Moravče se je z objektom - montažnim skeletnim objektom prijavila na javni poziv 10SUB-VIS11 oz. za pridobitev nepovratne finančne spodbude za pasivno gradnjo stavb v lasti občine, v katerih se izvajajo dejavnosti vzgoje in izobraževanja.

Za financiranje načrtovane gradnje so predvideni naslednji viri:

1. Občinski proračun (razpoložljiva sredstva proračuna + zadolžitve)
2. EKO sklad - odobrena nepovratna sredstva po odločbi št.36002-11/2011-6 z dne 07.03.2012 v višini 207.617 EUR

Tabela 6-2: Viri financiranja investicije –po tekočih cenah

Viri financiranja investicije	2011	2012	SKUPAJ
1. Občinski proračun:			
1.1. Razpoložljiva sredstva	39.687	309.269	348.956
1.2. Kredit	0	530.941	530.941
2. EKO sklad	0	207.617	207.617
SKUPAJ	39.687	1.047.827	1.087.514

7. UGOTOVITEV SMISELNOSTI IN MOŽNOSTI NADALJNJE PRIPRAVE INVESTICIJSKE IN PROJEKTNE DOKUMENTACIJE S ČASOVNIM NAČRTOM

Po Uredbi o enotni metodologiji za pripravo in obravnavo investicijske dokumentacije na področju javnih financ (Ur.l.RS, št.60/2006 in 54/2010) je za predmetno investicijo potrebna naslednja investicijska dokumentacija:

VRSTA DOKUMENTACIJE	
1 DIIP	X

2	predinvesticijska zasnova	<input type="checkbox"/>
3	investicijski program	X

Za pripravo in izvedbo vseh načrtovanih investicijskih posegov je potrebno zagotoviti naslednjo projektno dokumentacijo:

	VRSTA DOKUMENTACIJE	
1	Idejni projekt	X
2	PGD, PZI, PZR projekt	X

ČASOVNI NAČRT:

	AKTIVNOST	ROK IZVEDBE (MESEC/LETO)
1	Idejni projekt	marec 2011
2	PGD, PZI projekt	oktober 2011
3	DIIP, IP	maj 2012

SKLEP

O POTRĐITVI DOKUMENTA IDENTIFIKACIJE INVESTICIJSKEGA PROJEKTA

Datum sklepa:

Številka sklepa:

OBČINA MORAVČE

Martin Rebolj, župan

Številka: 013-0004/2012-18

Datum: 31. 5. 2012

Martin REBOLJ, l.r.
Župan Občine Moravče

271.

Sklep o sprejemu IP za montažni vrtec Moravče

Na podlagi Uredbe o enotni metodologiji za pripravo in obravnavo investicijske dokumentacije na področju javnih financ (Uradni list RS, št. 60/06, 54/10 in 105/11) in 17. člena Statuta Občine Moravče (Uradni vestnik Občine Moravče, št. 1/95, 3/95, 1/96, 5/96, 6/96 in 7/98) je Občinski svet Občine Moravče na 8. seji, dne 30. 5. 2012 sprejel

SKLEP

- (1) **Občinski svet Občine Moravče potrjuje Investicijski program za investicijski projekt Montažni vrtec Moravče v predloženem besedilu.**

(2) **Ta sklep začne veljati z dnem objave v Uradnem vestniku Občine Moravče.**

Številka: 013-0004/2012-3

Datum: 31. 5. 2012

Martin REBOLJ, l.r.
Župan Občine Moravče

271.a
IP - montažni vrtec Moravče

INVESTICIJSKI PROGRAM

Naziv investicijskega projekta: MONTAŽNI VRTEC MORAVČE

INVESTITOR:

OBČINA MORAVČE, Trg svobode 4, 1251 Moravče

Odgovorna oseba investitorja (ime, priimek, podpis, žig):
Martin Rebolj, župan

Skrbnik investicijskega projekta (ime, priimek, podpis, žig):
mag. Rok Penec

Izdelovalec

DIIP: FIMEX – N, d.o.o., Boletova ul. 21, 1000 Ljubljana

Odgovorna oseba izdelovalca (ime, priimek, podpis, žig):
Nevenka Franko, univ.dipl.ekon.

Datum izdelave dokumenta: maj 2012

1. UVODNO POJASNILO S PREDSTAVITVIJO INVESTITORJA IN IZDELOVALCEV INVESTICIJSKEGA PROGRAMA, NAMENA IN CILJEV INVESTICIJE TER POVZETKOM DOKUMENTA IDENTIFIKACIJE INVESTICIJSKEGA PROJEKTA

1.1. Uvodno pojasnilo

V sklopu Osnovne šole Jurija Vege Moravče deluje tudi vrtec Vojke Napokoj, ki ima v tekočem šolskem letu 12 oddelkov, od tega pet oddelkov I. starostne stopnje in sedem oddelkov II. starostne stopnje. Skupno je v tekočem šolskem letu v vrtcu 220 otrok.

Zaradi pomanjkanja prostora v obstoječem vrtcu so štirje oddelki locirani v osnovni šoli kot začasni, saj tudi šola nima dovolj prostora, še posebej ob dejstvu, da se glede na število rojstev predvideva tudi povečan vpis v oddelke osnovne šole, zaradi česar je investicija v zagotovitev potrebnih prostorov vrtca, ki jo obravnava ta dokument, nujna in upravičena.

Predmet investicije je novogradnja 4-oddelčnega vrtca v Mo-

ravčah, s čimer bodo zagotovljeni ustrezni prostorski pogoji za izvajanje predšolskega varstva, hkrati pa se s preselitvijo oddelkov vrtca iz šolske stavbe sprostijo prostori osnovne šole, kjer trenutno delujejo štirje začasni oddelki vrtca. En oddelek vrtca se v šoli ohrani, glede na potrebe in na ustrezno opremljenost le-tega. Skupno bo tako po investiciji v Moravčah 13 oddelkov vrtca.

Novi vrtec bo zgrajen za štiri oddelke, dva za prvo starostno skupino (2x12) 14 otrok ter dva za drugo starostno skupino (2x22) 44 otrok. Skupaj je v objektu predvidenih 76 mest za predšolsko varstvo. V mansardi so namenjeni prostori za dodatne in večnamenske funkcije.

Novogradnja bo umeščena v obstoječi kompleks družbenih objektov – osnovne šole Jurija Vege Moravče ter vrtca Vojke Napokoj Moravče 1. V sklopu obstoječih objektov predstavlja novogradnja samostojen dopolnilni objekt za predšolsko vzgojo v sklopu celotnega družbenega kompleksa.

1.2. Investitor

Naziv	OBČINA MORAVČE Trg svobode 4, 1251 Moravče
Odgovorna oseba	Martin Rebolj, župan

1.3. Izdelovalci investicijskega programa

Naziv	FIMEX-N, d.o.o. Boletova 21 1000 Ljubljana
Odgovorna oseba:	Nevenka Franko, univ.dipl. ekon.

1.4. Cilji in strategije

Osnovni cilji investicije v izgradnjo 4-oddelčnega vrtca so predvsem:

- zmanjšanje prostorske stiske obstoječih enot vrtca Moravče
- sprostitev površin v obstoječi šolski zgradbi za potrebe osnovne šole
- izboljšanje kvalitete bivanja na območju občine Moravče.

1.5. Povzetek Dokumenta identifikacije investicijskega projekta

Iz DIIP-a z naslovom MONTAŽNI VRTEC MORAVČE, ki je bil izdelan v maju 2012 (izdelovalec FIMEX-N, d.o.o. Ljubljana), v nadaljevanju povzemamo osnovne informacije o investiciji:

VRSTA IN OBSEG DEL	novogradnja, 610,58 m ²
VREDNOST INVESTICIJE:	
Stalne cene 1.5.2012:	1.087.514 EUR
vrednost na m ²	1.780 EUR

Tekoče cene (enake stalnim, investicija bo izvedena v manj kot enem letu):	1.087.514 EUR
VIRI FINANCIRANJA:	
1. Občinski proračun:	
1.1. Razpoložljiva sredstva	312.403 EUR
1.2. Kredit	567.494 EUR
2. EKO sklad	207.617 EUR
SKUPAJ	1.087.514 EUR
ČASOVNI NAČRT IZVEDBE:	
Izvedba del	julij-avgust 2012
Redno obratovanje	september 2012

2. POVZETEK INVESTICIJSKEGA PROGRAMA

2.1. Cilji investicije

Osnovni cilji investicije v izgradnjo 4-oddelčnega vrtca so predvsem:

- zmanjšanje prostorske stiske obstoječih enot vrtca Moravče
- sprostitev površin v obstoječi šolski zgradbi za potrebe osnovne šole
- izboljšanje kvalitete bivanja na območju Občine Moravče.

2.2. Spisek strokovnih podlag

Investicijski program je izdelan na osnovi naslednjih dokumentov:

- DIIP MONTAŽNI VRTEC MORAVČE, FIMEX-N, d.o.o. Ljubljana, maj 2012
- Projektna razpisna dokumentacija za IZVEDBO LESENEGA MONTAŽNEGA VRTCA, ARHITEKTURNI ATELJE GEOPLAN KAMNIK d.o.o., januar 2012
- Podatki po vprašalniku, Občina Moravče, maj 2012

2.3. Kratek opis upoštevanih variant ter utemeljitev izbire optimalne variante

VARIANTA »BREZ INVESTICIJE« Minimalna variantna rešitev oziroma varianta »brez« investicije pomeni sedanje stanje, ki je neustrezno in so zato investicije nujne.

VARIANTA »Z INVESTICIJO« je novogradnja 4-oddelčnega vrtca v Moravčah, s čimer bodo zagotovljeni ustreznimi prostorski pogoji za izvajanje predšolskega varstva, hkrati pa se s preselitvijo oddelkov vrtca iz šolske stavbe sprostijo prostori osnovne šole, kjer trenutno delujejo štirje začasni oddelki vrtca. En oddelk vrtca se v šoli ohrani, glede na potrebe in na ustrezno opremljenost le-tega. Skupno bo tako po investiciji v Moravčah 13 oddelkov vrtca.

2.4. Navedba odgovorne osebe za izdelavo investicijskega programa, projektne in druge dokumentacije ter odgovornega vodje za izvedbo investicijskega projekta

INVESTICIJSKI PROGRAM	PRO-	FIMEX-N, d.o.o. Boletova 21 Ljubljana
Odgovorna oseba		Nevenka Franko, univ.dipl. ekon.
PROJEKTNA DOKUMENTACIJA	DOKU-	ARHITEKTURNI ATELJE GEOPLAN KAMNIK d.o.o. Glavni trg 21, 1241 Kamnik
Odgovorna oseba:		
ODGOVORNI VODJA ZA IZVEDBO INVESTICIJSKEGA PROJEKTA	VODJA	mag. Rok Penec Občina Moravče

2.5. Predvidena organizacija in druge potrebne priprave za izvedbo in spremljanje učinkov investicije

AKTIVNOSTI	IZVAJALCI
Gradbeno dovoljenje	pridobljeno
PZI projekt	izdelan
Izbor izvajalca z javnim razpisom po ZJN	zagotovi investitor
Sklenitev izvajalske pogodbe	zagotovi investitor
Uvedba izvajalca v delo	investitor in izbrani inženiring
Strokovni nadzor nad gradnjo	izbrani inženiring
Primopredajni zapisnik po opravljenih delih, tehničnem pregledu in odpravi pomanjkljivosti	izvajalec, investitor, inženiring
Končni obračun	izvajalec, investitor, inženiring
BODOČI UPRAVLJAVEC OBJEKTA	Osnovna šola Jurija Vege Moravče

2.6. Prikaz ocenjene vrednosti investicije in predvidene finančne konstrukcije

2.6.1. Ocenjena vrednost investicije po stalnih cenah na dan 1. 5. 2012 in tekočih cenah

POSTAVKE	STALNE CENE EUR	TEKOČE CENE*EUR	EUR/m ²
a. gradbenoobratniška, instal.dela	568.393	568.393	930
b1. infrastruktura	81.457	81.457	133
b2. zunanja ureditev	73.795	73.795	121
a.+b. SKUPAJ	723.645	723.645	1.184
c. oprema (normativ MŠŠ*75%)	68.738	68.738	113
č. inventar (normativ MŠŠ*50%)	20.469	20.469	34
c.+č. SKUPAJ	89.206	89.206	146
a.-č. SKUPAJ	812.851	812.851	1.330

d.invest.dokumentacija	3.050	3.050	5
e. projektna dokumentacija, predh. študije...	43.006	43.006	70
f. nadzor	18.935	18.935	31
d.-f. SKUPAJ	64.991	64.991	106
g. zemljišče	0	0	0
h. kom.opremlj.zemljišča	0	0	0
i. ostalo-rezerva za nepredvidene stroške (5% GOI)	28.420	28.420	47
g.-i. SKUPAJ	28.420	28.420	47
a.-i. SKUPAJ	906.262	906.262	1.483
j. DDV	181.252	181.252	297
k. SKUPAJ INVESTICIJA	1.087.514	1.087.514	1.780
VREDNOST NA m ² (611 m ²)	1.780	1.780	

*Tekoče cene so enake stalnim, glede na to da bo investicija izvedena v obdobju krajšem od enega leta

2.6.2. Predvidena finančna konstrukcija

Za financiranje načrtovane gradnje so predvideni naslednji viri:

1. Občinski proračun (razpoložljiva sredstva proračuna + zadolžitev)
2. EKO sklad - odobrena nepovratna sredstva po odločbi št.36002-11/2011-6 z dne 07.03.2012 v višini 207.617 EUR

Tabela 6-2: Viri financiranja investicije –po tekočih cenah

Viri financiranja investicije	2011	2012	SKUPAJ
1.Občinski proračun:			
1.1. Razpoložljiva sredstva	39.687	309.269	348.956
1.2. Kredit	0	530.941	530.941
2.EKO sklad	0	207.617	207.617
SKUPAJ	39.687	1.047.827	1.087.514

2.7. Zbirni prikaz rezultatov izračunov ter utemeljitev upravičenosti investicijskega projekta

Predlagana rešitev novogradnje 4-oddelčnega vrtca v Moravčah, ki bo sprostila prostore Osnovne šole, ki jih začasno zasedajo prostori vrtca, je utemeljena glede na stanje in projekcije vključenosti otrok v predšolsko varstvo kakor tudi glede na povečan vpis v osnovno šolo.

Skupni investicijski stroški in stroški predlagane investicijske rešitve na enoto so v realnih okvirih in primerljivi s podatki o že izvedenih podobnih posegih.

Izdelana ocena poslovnih rezultatov po investiciji upošteva usklajenost odhodkov s prihodki. Glede na to, da vrtec nima pogojev za ustvarjanje večjega dobička, dinamični kazalniki uspešnosti investicije ne morejo vplivati na odločitev o naložbi, kot je to v primeru gospodarskih naložb.

Učinki investicij v vzgoji in izobraževanju niso direktno merljivi v denarju, temveč so predvsem posredni, kot npr. višja kvaliteta izobraževalnega procesa, varnost otrok in zaposlenih, višji nivo higienskega in zdravstvenega varstva ipd. Družbena koristnost tovrstnih naložb je večja od njihovih stroškov.

2.8. Časovni načrt izvedbe investicije

AKTIVNOST	ROK IZVEDBE
JN za izvedbo del	maj 2012
Izvedba del	julij, avgust
Uporabno dovoljenje	september 2012

3. OSNOVNI PODATKI O INVESTITORJU, IZDELOVALCIH INVESTICIJSKE DOKUMENTACIJE IN PRIHODNJEM UPRAVLJAVCU ŽIGI IN PODPISI ODGOVORNIH OSEB

3.1. Investitor

Naziv	Občina Moravče
Naslov	Trg svobode 4, 1251 Moravče
Odgovorna oseba	Martin Rebolj, župan
Telefon	01/724 71 40
Telefaks	01/723 10 35
E-mail	obcina@moravce.si
Davčna številka	SI41432851
Transakcijski račun	01277-0100001755 Banka Slovenije
Odgovorna oseba za izvajanje investicije-skrbnik investicijskega projekta	mag. Rok Penec
Telefon	01/724 71 48
Telefaks	01/723 10 35
E-mail	Rok.penec@moravce.si

3.2. Uporabnik-upravljavac

Naziv	OŠ Jurija Vege Moravče
Naslov	Vegova ulica 38, 1251 Moravče
Odgovorna oseba	Nuša Pohlin Schwarzbartl, ravnateljica
Telefon	01/723 12 10
Telefaks	01/723 10 03
E-mail	o-jvmoravce.lj@guest.arnes.si

3.3. Žigi in podpisi odgovornih oseb

INVESTITOR	OBČINA MORAVČE, Trg svobode 4, 1251 Moravče
Odgovorna oseba: (žig, podpis)	Martin Rebolj, župan

IZDELOVALEC INVESTICIJSKEGA PROGRAMA	FIMEX-N, d.o.o., Boletova 21, 1000 Ljubljana
Odgovorna oseba: (žig, podpis)	Nevenka Franko, vodja projektov, zastopnik podjetja
UPRAVLJAVEC OBJEKTA	OŠ Jurija Vege Moravče, Vegova ulica 38, 1251 Moravče
Odgovorna oseba: (žig, podpis)	Nuša Pohlin Schwarzbartl, ravnateljica

4. ANALIZA OBSTOJEČEGA STANJA S PRIKAZOM POTREB, KI JIH BO ZADOVOLJEVALA INVESTICIJA TER USKLAJENOSTI INVESTICIJSKEGA PROJEKTA Z DRŽAVNO STRATEGIJO RAZVOJA SLOVENIJE, USMERITVAMI SKUPNOSTI, PROSTORSKIMI AKTI TER DRUGIMI DOLGOROČNIMI RAZVOJNIMI PROGRAMI IN USMERITVAMI

4.1. Obstoječe stanje

V sklopu Osnovne šole Jurija Vege Moravče deluje tudi vrtec Vojke Napokoj, ki ima v tekočem šolskem letu 12 oddelkov, od tega pet oddelkov I. starostne stopnje in sedem oddelkov II. starostne stopnje. Zaradi pomanjkanja prostora v obstoječem vrtcu so štirje oddelki locirani v osnovni šoli kot začasnih, saj tudi šola nima dovolj prostora. Skupno je v tekočem šolskem letu v vrtcu 220 otrok.

Tabela 4-1.: Pregled števila otrok vključenih v Vrtec Moravče v šolskih letih 2009/2010 do 2011/2012:

2009/2010	
1.starostna skupina	
1-2 let /1 odd.	14
2-3 let /3 odd.	42
Skupaj: 4 odd.	56 otrok
2.starostna skupina	
3-4 let / 2 odd.	38
4-5 let / 1 odd.	24
3-6 let / 1 odd.	21
5-6 let / 1 odd.	24
Skupaj: 5 odd.	107 otrok
SKUPAJ VRTEC: 9 ODD/163 OTROK	
2010/2011	
1.starostna skupina	
1-2 let /2 odd.	14
2-3 let /3 odd.	42
Skupaj: 4 odd.	56 otrok
2.starostna skupina	
3-4 let /2 odd.	38
4-5 let /2 odd.	48
3-6 let / 1 odd.	21

5-6 let /1 odd.	24
1-6 let /1 odd.	19
Skupaj: 7 odd.	150 otrok
SKUPAJ VRTEC: 11 ODD/206 OTROK	
2011/2012	
1.starostna skupina	
1-2 let/1 odd.	28
2-3 let /3 odd.	42
Skupaj: 5 odd.	70 otrok
2.starostna skupina	
3-4 let /2 odd.	38
4-5 let /2 odd.	48
3-6 let /1 odd.	21
5-6 let /1 odd.	24
3-6 let /1 odd.	19
Skupaj: 7 odd.	150 otrok
SKUPAJ VRTEC: 12 ODD/220 OTROK	

Temeljni razlogi za investicijsko namero, ki jih delno povzemamo iz gradiva za obravnavo na Občinskem svetu Občine Moravče z dne 4.5.2011, so naslednji:

- Naraščanje števila otrok v šolskem okolišu: po podatkih MŠŠ-SOKOL je bilo v letu 2005 rojenih 58 otrok, v letu 2006 – 62 otrok, v letu 2007 – 63 otrok, v letu 2008 – 73 otrok, v letu 2009 – 7 otrok in v letu 2010 – 77 otrok.
- Zmogljivosti obstoječega vrtca vključno z začasnimi oddelki vrtca v šoli ne zadoščajo izraženim potrebam staršev za vključitev otrok v vrtec; še posebej ob upoštevanju dejstva, da je cilj države doseči 90- odstotni delež vključenosti otrok drugega starostnega obdobja v vrtec, ki je bil s strani Ministrstva za šolstvo tudi zastavljen cilj ob uveljavitvi Zakona o spremembah in dopolnitvah zakona o vrtcih (ZVrt- D).
- V obrazložitvi predloga ZVrt-E je bila navedena tudi ocena, da se bo število otrok v vrtcih v naslednjih petih letih zaradi povečanega števila rojstev in povečanega deleža vključevanja otrok v vrtece povečal za 4,2 odstotka. (Revizijsko poročilo dostopnost predšolske vzgoje, 2. Poglavje. Vir. Računsko sodišče RS, <http://www.rs.si>)
- Glede na število rojstev se predvideva tudi povečan vpis v oddelke osnovne šole in s tem še večja prostorska stiska v stavbi šole

4.2. Ugotovitev prostorskih potreb

Prostorske potrebe v nadaljevanju so ugotovljene na osnovi demografskih podatkov za šolski okoliš OŠ Jurija Vege Moravče.

4.2.1. Demografska slika

Tabela 2-2: Demografski podatki

-5082838000, Osnovna šola Jurija Vege Moravče

Rojeni	Skupaj	Moški	Ženske
2010	77	40	34
2009	74	36	37
2008	73	32	38
2007	63	30	29
2006	62	33	29
2005	58	33	22
2004	58	29	27

2003	52	20	30
2002	63	30	30
2001	72	31	38
2000	67	34	29
1999	61	27	31
1998	57	22	31
1997	64	27	37
1996	68	22	41
10-letno povprečje	65,2		
15-letno povprečje	64,6		

Vir: <http://portal.mss.edus.si/pls/sokol/login>

4.2.2. Prostorski program

Število predšolskih otrok v starosti 1 – 5 let v letu 2011 (2006-2010) znaša 349, povprečno število otrok na eno generacijo znaša $349 : 5 = 70$

od tega:

	70% vključenost	70% vključenost prvega star. obdobja, 90% vključenost drugega starostnega obdobja
<i>Prvo starostno obdobje</i>	$2 \text{ leti} \times 70 \times 0.70 = 98 : 12 = 8,2 \text{ oddelka}$	$2 \text{ leti} \times 70 \times 0.70 = 98 : 12 = 8,2 \text{ oddelka}$
<i>Drugo starostno obdobje</i>	$3 \text{ leta} \times 70 \times 0.70 = 147 : 22 = 6,7 \text{ oddelka}$	$3 \text{ leta} \times 70 \times 0.90 = 189 : 22 = 8,6 \text{ oddelka}$
<i>Skupaj</i>	<i>14 oddelkov</i>	<i>17 oddelkov</i>

Skupaj je za šolski okoliš Moravče pri 70% vključenosti otrok v predšolsko varstvo potrebnih 14 oddelkov, pri 70% vključenosti prvega starostnega obdobja in 90% vključenosti drugega starostnega obdobja (cilj države) pa 17 oddelkov. Obstoječi vrtec obravnavanega šolskega okoliša ima skupno 12 oddelkov, od tega so štirje začasni v osnovni šoli, kar pomeni z vidika aktualnih demografskih gibanj primanjkljaj 2 do 5 oddelkov.

Glede na navedeno je odločitev občine o pripravi investicije v novogradnjo 4-oddelčnega vrtca v Moravčah utemeljena.

Tabela 4-3: programska naloga za 4 oddelčni vrtec

Osnova: Pravilnik o normativih in minimalnih pogojih za prostor in opremo vrtca Uradni list RS, št. 75/05, 33/08, 126/08 in 47/10, 73/2000)

A – Prostor za igro			
	Št. prostorov	Na enoto	Skupaj m ²
Igralnica za otroke	4	42,00	168,00
Osrednji prostor	1	76,00	76,00
Dodatni prostor za dejavnosti otrok	1	20,00	20,00
Skupaj A			264,00
B – Ostale površine			
Sanitarije za otroke	več		40,00

Garderoba za otroke	1	32,00	32,00
Prostor za individualno delo z otroki	1	8,00	8,00
Šhramba za rekvizite	1	10,00	10,00
Sanitarije za otroke na igrišču	1	4,00	4,00
Skupni prostor za strokovne delavce	1	35,00	35,00
Prostor za vodjo enote	1	10,00	10,00
Prostor za svetovalnega delavca	1	12,00	12,00
Kabinet za vzgojna sredstva	1	9,00	9,00
Šhramba za vrtna igrala	1	10,00	10,00
Sanitarije za osebje	1	3,00	3,00
Razdelilna kuhinja	1	30,00	30,00
Pralnica	1	10,00	10,00
Ostalo	več		30,00
Skupaj B			293,00
C – Komunikacije			
Skupaj C			84,00
Skupaj A+B+C			641,00

Tabela 4-4: Rekapitulacija prostorov po namembnosti

NAMEMBNOST	PROGRAM m ²
A. Prostor za igro	264,00
B. Drugi prostori	293,00
C. Komunikacije	84,00
Skupaj A + B + C	641,00

4.3. Usklajenost investicijskega projekta z državno strategijo razvoja slovenije, usmeritvami skupnosti, prostorskimi akti ter drugimi dolgoročnimi razvojnimi programi in usmeritvami

Investicija je usklajena s Strategijo razvoja Slovenije in z Državnim razvojnim programom 2007–2013, kot državnim strateškim razvojnim dokumentom. Projekt pa je prav tako usklajen s Programom reform za izvajanje libbonske strategije v Sloveniji, Nacionalnim strateškim referenčnim okvirom 2007–2013, kot tudi Operativnim programom krepitev regionalnih razvojnih potencialov za obdobje 2007–2013.

Glede lokacijskih pogojev so predvideni posegi v skladu z vsemi veljavnimi prostorskimi akti. Za novogradnjo je bilo izdano pravnomočno gradbeno dovoljenje št. 351-522/2011/6(25239) z dne 20.12.11 (pravnomočnost 31.12.2011).

5. TEHNIČNO – TEHNOLOŠKI DEL

Vir: Projektna razpisna dokumentacija za IZVEDBO LESENEGA MONTAŽNEGA VRTCA, ARHITEKTURNI ATELJE GEOPLAN KAMNIK d.o.o., januar 2012

5.1. Uvodna pojasnila

Novi vrtec bo zgrajen za štiri oddelke, dva za prvo starostno skupino (2x12) 14 otrok ter dva za drugo starostno skupino (2x22) 44 otrok. Skupaj je v objektu predvidenih 76 mest za predšolsko varstvo. V mansardi so namenjeni prostori za dodatne in večnamenske funkcije.

Novogradnja bo umeščena v obstoječi kompleks družbenih objektov – osnovne šole Jurija Vege Moravče ter vrtca Vojke Napokoj Moravče 1. V sklopu obstoječih objektov predstavlja novogradnja samostojen dopolnilni objekt za predšolsko vzgojo v sklopu celotnega družbenega kompleksa.

Investitor objekta Občina Moravče bo zgradila montažni vrtec v dveh etažah nad kotlaro ter pripadajoči del komunalne infrastrukture in zunanje ureditve.

Zaradi smiselne delitve investicije na sklope je celotni načrt, kot tudi projekt, oz. popis del in projektantski predračun izveden na več ločenih etap:

1. Etapa: A: Kotlarina in vrtec – zemeljska dela in infrastruktura
2. Etapa: B: Kotlarina na biomaso – kletni del - objekt
3. Etapa: C: Gradbena dela – hidroizolacija z zaščito in izdelavo termoizolacije XPS-podkleteni in nepodkleteni del objekta
4. Etapa: D: dokončanje zunanje ureditve
5. Etapa: E – montažni vrtec (P+M)

Predmet tega dokumenta je etapa E, katere investitor je Ob-

čina Moravče. Vsi infrastrukturni priključki bodo pripeljani do objekta, ki je predmet obravnave.

Investitor Občina Moravče je za poseg na parc. št. 117/1 k.o. Moravče oz. celotno novogradnjo pridobil pravnomočno gradbeno dovoljenje št. 351-522/2011/6(25239) z dne 20.12.11 (pravnomočnost 31.12.2011).

5.2. Povzetek tehničnega poročila

Predmet tega dokumenta je izvedba pritličja in mansarde kot zaključenega objekta v leseni montažni gradnji.

KONSTRUKCIJSKA ZASNOVA IN MATERIALI NOSILNE KONSTRUKCIJE

Nosilna konstrukcija kleti objekta je v celoti monolitna, armiranobetonska in bo izvedena predhodno, tako, da bo izbrani ponudnik lahko na stropno ploščo nad kletjo in talno ploščo nad nepodkletenim delom postavil lesen montažni vrtec.

LESENA IN JEKLENA KONSTRUKCIJA VRTCA

Nosilna konstrukcija pritličnih in mansardnih zidov ter obodnih zidov zunanjega stopnišča je lesena in jo sestavljajo sohe ter nosilci dimenzij b/h = 18/18 cm. Ob odprtinah in nad manjšimi razponi teh odprtin se uporabijo lesene letve (nosilci) dimenzij b/h = 18/8 cm oziroma 18/10 cm. Stropna konstrukcija se izvede s stropniki dimenzij b/h = 12/24 cm, ki so razporejeni na medsebojni osni razdalji 0,40 m. Nad lesenimi prečnimi nosilnimi zidovi se namestijo leseni nosilci stropnikov, ki so vsi enakih dimenzij - b/h = 18/28 cm. So pa dovoljene različne kvalitete lesov (I. kvaliteta, II. kvaliteta, lamelirani lepljeni nosilec). V celotni nosilni konstrukciji pa se izvede tudi jeklen okvir s prečkama na dveh višinah in tremi stebri. Vsi jekleni elementi okvirja so iz prečnega prereza HEA 180 in medsebojno varjeni. Lesena nosilna konstrukcija se poveže z okvirjem. Prečniki podesta stopnišča in vzdolžni nosilci lesenih stopniščnih ram so dimenzij b/h = 18/18 cm.

Sohe obodnega zidu vetrolova so dimenzij b/h = 18/10 cm in b/h = 10/10 cm.

OSTREŠJE

Streha je projektirana kot enokapnica z nagibom 12,5° in se izvede v dveh višinah (dve vzdolžni vzporedni strešini po celi lini S-J). Vsi špirovci se namestijo na medsebojni osni razdalji 1,00 m in so dimenzij b/h = 16/20 cm (napr. smreka II. kvalitete). Lege (vmesne in kapne) so razporejeni na medsebojni osni razdalji 5,20 m in so dimenzij b/h = 16/16 cm oziroma b/h = 16/20 cm. Srednja vmesna lega nad teraso (nižje enokapnica) se izvede z lameliranim lepljenim lesom in dimenzijami b/h = 16/32 cm.

Ostrešje nad zunanjim stopniščem ima enak nagib (12,5°) v drugo stran kot ostrešji, ki imata ob stopnišču sleme. Špirovci se namestijo na medsebojni osni razdalji 1,00 m in so

dimenzij b/h = 10/12 cm. Dimenzije kapne in slemenske lege tega ostrešja so dimenzij b/h = 10/12 cm.

Tudi nad vetrolovom, ki se izvede ob vzhodnem obodnem zidu (ob večnamenski avli), se izvede enokapno ostrešje z nagibom 12,5°, kjer se namestijo špirovci dimenzij b/h = 10/16 cm na medsebojni osni razdalji 1,00 m. Kapna in slemenska lega ostrešja nad vetrolovom sta dimenzij b/h = 10/16 cm.

Za ostrešji nad zunanjim stopniščem in nad vetrolovom se lahko uporabi les smreke, II. kvalitete.

MATERIALI, OBDELAVE od kote 0.00 navzgor - Pritličje in mansarda:

Stene: Zunanje in notranje nosilne stene pritličja in mansarde so lesene montažne izvedbe.

Končna debelina in način montažne izvedbe pri izvedbi se določi glede na izbranega izvajalca in dobavitelja lesene skeletne ali montažne gradnje, pri čemer karakteristike glede toplotne in zvočne zaščite (prevodnosti) v ničemer ne smejo biti slabše od predpisanih v razpredelnici sestavov konstrukcije.

Po izvedenem skeletu, pritrjenem na talno ploščo oz. ploščo nad kletjo s predpripravljenimi hidroizolacijami je potrebno v vmesnih prostorih izvesti XPS talno hidroizolacijo v dveh slojih po 10 cm, s prekritjem stikov ter natančnim zastičenjem oz. zatesnjenjem stikov ob konstrukciji.

Strop:

Strop med pritličjem in mansardo (brez spuščenege stropa) je montažna lesena izvedba. Strop pritličja je vstavljen pod nosilno strešno konstrukcijo suhomontažne izvedbe, inštalacijska ravnina znaša 5 cm.

Strop nad mansardo je lesena montažna konstrukcija 34cm, skupaj z vsemi sestavi in izolacijami pa je 52cm.

Sestave stropov so skladne ali ustrezne glede na tehnologijo izvajalca in dobavitelja s sestavami oz. zahtevanimi karakteristikami.

Streha, strešna konstrukcija:

Strešna konstrukcija je lesena montažna.

Strešina v pretežni meri enokapna streha v smeri S-J, naklona 12,5°. Južna strešina je izvedena v dveh ravninah. Z enakim naklonom in izvedbo je pokrit tudi vetrolov oz. nadstrešek nad gospodarskim vhodom.

Hodnik na severni strani je pokrit z enokapno streho enakega naklona kot južna streha.

Odvodnjavanje meteornih vod je izvedeno s skritim žlebom in vidnimi vertikalnimi odtoki.

Strešna kritina z atiko ob straneh (vzhod, zahod) je lahka alu strešna kritina na podkonstrukciji z zračnim kanalom.

Delno je v enaki izvedbi tudi atika oz fasadni del, ki je v območju mansarde.

Fasada:

Fasada je v območju mansarde po vseh obodih izdelana enako kot strešna kritina na leseni podkonstrukciji in je prezračevana. V predelu pritličja pa je fasada zaključen tankoslojen omet na prej pripravljeno pripravljeno podlago. V višini 50 cm od tal se izdelava fasada izdelan kot kulirplast na termoizolativno podlago iz ekstrudiranega polistirena.

Talne konstrukcije:

Tlaki v pritličju so pretežno gumiran tlak na izravnalni masi, cementni estrih v debelini 5cm, 5,5 cm oz. 6 cm, ki je položen na podlago toplotno izolacijo XPS.

V sanitarijah je finalni tlak keramika.

Tlaki v mansardi so gumiran tlak na izravnalni masi, cementni estrih v debelini 5cm, 5,5 cm oz. 6 cm, ki je položen na toplotno zvočno izolacijo (5 cm), OSB konstrukcijska plošča 2,2 cm, leseni stropniki 24 cm z vmesno toplotno zvočno izolacijo, lesena podkonstrukcija – inštalacijski kanal d= 5 cm, ter mavčno kartonasta plošča.

Tlaki v igralnicah so gumiran tlak v ploščah 60/60 na penasti akustični podlagi (4 mm), v hodnikih, garderobah, avli ter prostoru za osebje je gumiran tlak 60/60 (2 mm).

Obrobe med stikom steno in tlemi so PVC obrobnice v višini 6 cm.

Tlaki v sanitarijah in razdelilni kuhinji so granitogres plošče dimenzij 30/30 z mat protidrsko površino. Talne obloge (estrih) v sanitarijah in kuhinji so pred polaganjem hidroizolacijsko zaščitene s hidroizolativnim premazom s stenskim previsnim zaključkom 10 cm. Stenska obloga v sanitarijah in razdelilni kuhinji so keramične ploščice, v vetrolovu pa v stenska obloga iz enake keramike kot talna višine 10 cm.

Med različnimi višinami in različnimi tlaki so na pragih izvedene talne kotne letve.

Finalne obloge na stenah: se predvidijo v sklopu notranje opreme.

Stavbno pohištvo:

V sklopu stavbnega pohištva ločimo zunanje stavbno pohištvo, ki vsebuje vrata in okna. Vse zunanje pohištvo, ki je vgrajeno v toplotni ovoj stavbe, mora biti ustrezno energijsko varčno oz. po navodilih in postavkah iz shem in preračunskega popisa.

V delu, ki ne sodi v toplotni ovoj stavbe (vetrolov) so vgrajena lesena okna in dvakrat vhodna vrata, ki nimajo karakteristike za stavbno pohištvo za pasivno gradnjo, karakteristike so natančno razvidne iz projektantskega popisa.

V sklopu notranjosti objekta so predvidena notranja vrata ter notranja okna.

Zunanje stavbno pohištvo:

Predvidena so lesena okna in sklop sten in vrat. Predvidena je vgradnja zunanjega stavbnega pohištva s trojno zasteklitvijo (tako pri oknih, kot fiksni zasteklitvi) oz. vhodnih vratih s toplotno prehodnostjo U_w (celotnega okna) je manjše ali največ $0,90 \text{ W/m}^2\text{K}$. Faktor prepustnosti celotnega sončnega obsevanja stavbe (g) mora za zastekljene dele znašati več kot 50 %. Zunanje stavbno pohištvo mora biti vgrajeno skladno s smernicami RAL montaže, za kar poskrbi izbrani izvajalec objekta.

Okenskih parapetov v igralnicah pritličja ni, v mansardi so visoki 90 cm.

Okenske police zunanjih oken so na notranji strani so tipske – laminatne z zaokroženim zaključkom v svetli barvi - PVC, zunanje pa so iz enake pločevine kot strešna kritina (pocinkana pločevina). Spodnji rob okenskih kril, ki se odpirajo so 125 cm nad tlemi.

V vsaki igralnici je upoštevan pogoj, da je vsaj 30 % oken možno odpirati na ventus oz. okoli spodnje horizontalne pregibne osi. Okenska stekla so v pritličju skladno s shemami oken in vrat izvedena z nelomnim steklom, tako, da so zavarovana pred razbitjem (folija).

Na vseh okenskih in vratnih odprtinah, razen na severni strani fasade je predvideno zasenčenje prostorov z žaluzijami z zunanje strani. Zasenčena z žaluzijami niso vrata kot evakuacijski izhod na teraso iz vseh igralnic (južna fasada), kar pa ne predstavlja težav, saj je terasa nadstrešena.

Vsa vrata morajo imeti na strani, kjer so nameščeni tečaji, zaščito pred poškodbo prstov na rokah. Odpiranje vratnih kril je ustrezno glede na izhode iz stavbe, ki so predvideni v zasnovi požarne varnosti. Svetle širine vhodnih vrat ter vrat v igralnico oz. sanitarije za otroke do 2 let so 90 cm. Gospodarski vhod je predviden širine 90 cm.

Vhodna vrata:

Vsa vhodna vrata so zavarovana z nadstreški. Zunanja vrata – oba glavna vhoda sta predvidena v ALU izvedbi, enokrillna, svetle odprtine 100 cm, z okroglo svetlobno odprtino. Vrata so skladno z zasnovo požarne varnosti odpirajo navzven.

Vhodna vrata in vrata v vetrolovu za otroke in starše v vetrolovu so opremljena z napravo za avtomatsko zapiranje z notranje strani ter kljuko, ki je nameščena na varnostni višini 125 cm. Vrata gospodarski vhod - vrtec so lesene izvedbe s svetlobno odprtino po shemi.

Notranja vrata:

Notranja vrata so predvidena s suhomontažnimi kovinskimi podboji, vgrajenimi v lesene montažne stene ter sendvič krili, preplaščenimi z laminatom in ABS zaključki. V sklopu krila je povsod predvidena okrogla svetlobna odprtina,

Notranja okna:

Za dodatno osvetlitev igralnic in notranjih prostorov (sanitarije, avla, igralnice) so predvidene tudi nadsvetlobe z lesenimi fiksnimi okni in fiksno dvoslojno zasteklitvijo in omogočajo ustrezno zvočno zaščito 48 dB. Notranja okna imajo predvidene lesene obojestranske police z zaobljenimi robovi. Zasenčenje notranjih oken ni predvideno posebej, razen v sklopu notranje opreme (zaves).

Mobilne stene med igralnicami:

Med igralnicami so zaradi programa, ki predvideva občasno povezovanje med posameznimi skupinami predvidene mobilne stene, ki se lahko po potrebi odprejo, tako da združijo dva prostora v enega. Mobilne stene (lahko harmonika zložljive stene) so takšne, ki omogočajo rokovanje samo odraslim pooblaščenim osebam in imajo kljuko na višini nad 125 cm. Stene so lahko izvedene tudi kot večkrilne zglobne stene, ki se harmonikasto zglobajo po zgornjem in spodnjem profilu ter so obojestransko iz laminata in imajo zvočno akustiko minimalno 48 dB, ki jo izvajalec dokaže z atestom.

INŠTALACIJE

Elektro instalacije

NN priključek je pripeljan do podkletenega dela in se razpelje do uporabnikov po pritličju in mansardi objekta. Vse električne napeljave morajo biti izvedene skladno s Pravilnikom o normativih in minimalnih tehničnih pogojih za prostor in opremo vrtca.

Električne vtičnice imajo vstavljeno zaščito in so nameščene 180 cm od tal. V vsaki igralnici sta vsaj dve vtičnici nameščeni na nasprotnih stenah. Stikala - tipkala so nameščena 130 cm od tal, tako da jih dosežejo tudi otroci.

Pri gospodarskem vhodu je predviden zvonec z domofonom. Pri obeh glavnih vseh vhodi je predviden zvonec z domofonom (videofonom).

V sanitarijah je predvideno prižiganje in ugašanje luči na senzorje. Na hodnikih pa je predvideno ugašanje luči na timerje na tipkalih (z možnostjo določitve časovnega intervala). Vrtec je povezan v telefonsko omrežje s starim vrtcem.

Razporeditev telefonskih aparatov je možna v vseh igralnicah, sobi za vzgojiteljice ter v sobi za svetovanje v mansardi.

Strojne inštalacije

OGREVANJE IN POHLAJEVANJE

Vrtec kot samostojen objekt v samostojnem toplotnem ovojju je ogrevan in delno pohlajevan. V vrtcu bo urejeno ploskovno talno ogrevanje vseh prostorov in hlajenje dveh igralnic in dveh večnamenskih prostorov v mansardi s klasičnim split sistemom.

Ogrevanje je talno v vseh prostorih vrtca in se napaja iz kotlarne.

PREZRAČEVANJE

Vrtec bo zgrajen kot nizkoenergijski – pasivni objekt in bo zrakotesen.

V objektu je predvideno centralno rekuperacijsko prezračevanje, ki poskrbi za prezračevanje igralnic in skupnih prostorov v pritličju in mansardi.

HLADNA IN TOPLA VODA

Do vseh umivalnikov, kadi, prh, izlivnih školjk je napeljana mrzla in topla voda.

Temperatura vode pri umivalnikih za otroke ter kadicah in prhah za nego otrok ne presega 35 stopinj C. V vsaki umivalnici je tudi pipa s hladno vodo.

Za pripravo tople vode je zagotovljeno reguliranje vode na predpisano temperaturo tako, da otroci nimajo dostopa do mehanizma za regulacijo.

Izplakovalniki v otroških straniščih delujejo na senzorje oz. tako, da jih lahko upravljajo brez pomoči odraslih.

ZVOČNA ZAŠČITA

Talne finalne obloge, stenske in stropne obloge, vključno z ostalimi sestavi so zasnovane tako, da v največji meri dušijo hrup.

TOPLOTNA ZAŠČITA

Zasnova vrtca je skladna s pravilnikom o učinkoviti rabi energije v stavbah (Ur.l.52/10) oz. 53.členom Pravilnika o normativih in minimalnih tehničnih pogojih za prostor in opremo vrtca.

Skladno z zgoraj omenjenim pravilnikom je objekt vrtca zasnovan kot samostojen objekt - ločen toplotni ovoj, medtem ko je kotlarna zasnovana kot objekt, za katerega skladno s 3.členom ni potrebno upoštevati pravilnika o učinkoviti rabi energije, saj je kotlovnica uvrščena pod klasifikacijo 2302, kjer ne gre za stavbo, temveč za kompleksen energetski objekt (toplarna),

SKLADNOST S PRAVILNIKOM O UČINKOVITI RABI ENERGIJE

Projektiran objekt je skladen s pravilnikom o učinkoviti rabi energije, kar je razvidno iz elaborata gradbene fizike za področje učinkovite rabe energije v stavbah in izkaza energijskih lastnosti stavbe.

VERTIKALNE KOMUNIKACIJE VRTCA

Stopnice

V stavbi vrtca je predvideno eno stopnišče v mansardo, neto širine 130 cm, in sicer 2 x 11 stopnic z vmesnim podestom, ki vodijo v prostore mansarde, kjer so predvideni

večnamenski prostori, s svetovalno pisarno in sanitarijami ter shrambnimi prostori. Predvidena je občasna uporaba večnamenskih prostorov in sicer občasno za največ dve skupini otrok druge starostne skupine, torej največ 2 x 22(24) otrok oz. 48 otrok, kar pomeni, da je širina stopniščne rame ustrezna oz. skladna z 55. členom Pravilnika o normativih in tehničnih pogojih za prostor in opremo vrtca. Višina stopnice je 15,68 cm, globina je 29,64 cm, kar je ustrezno glede na to, da bodo mansardo občasno uporabljali otroci druge starostne skupine vrtca oz. ostali šolski otroci.

Dvigalo

Objekt nima dvigala. Predvidena je možna naknadna vgradnja dvigala za prenos hrane iz razdelilne kuhinje v mansardo in sicer tako, da se vgradi naknadno, v kolikor se za to izkažejo potrebe. Prostor za dvigalo je v stropni konstrukciji predviden iz razdelilne kuhinje v zgornjo etažo, tako, da je prilagojena zasnova medetažne konstrukcije.

OSVETLITEV IGRALNIC

Osvetlitev igralnic je enakomerno razpršena skozi zunanja okna ter posredno preko drugih igralnic z nadsvetlobami. Vse igralnice so osvetljene z dveh strani. Okenske odprtine so večje kot 1/5 talne površine. Spodnji rob svetilk nje nad 2,50 m nad tlemi.

5.3. Projektirane površine

Tabela 5-1: Pregled projektiranih površin

PRITLIČJE		m ²
P.1.	VEČNAMENSKA AVLA	41,36
P.2.	IGRALNICA II-1	40,13
P.3.	IGRALNICA I-2	40,00
P.4.	SANITARIJE II	24,36
P.5.	SANITARIJE I	16,53
P.6.	IGRALNICA I-3	40,00
P.7.	IGRALNICA II-4	40,00
P.8.	PROSTOR ZA VZGOJITELJICE	11,98
P.9.	RAZDELILNA KUHINJA	16,91
P.10.	HODNIK	10,08
P.11.	GARDEROBNI HODNIK	21,34
P.12.	STOPNIŠČE	13,21
P.13.	VETROLOV	21,34
P.14.	POKRITA TERASA	47,83
	Skupaj površina	385,07
MANSARDA		
M.1.	HODNIK	20,81
M.2.	SANITARIJE	23,26
M.3.	SHRAMBA	32,88
M.4.	VEČNAMENSKI PROSTOR 2	46,18
M.5.	VEČNAMENSKI PROSTOR 1	46,18
M.6.	TEHNIKA	32,81
M.7.	SVETOVALNI PROSTOR	23,39
	Skupaj	225,51
	Skupaj projektirane površine	610,58

Tabela 5-2: Primerjava projektiranih površin s programsko potrebnimi

NAMEMBNOST	PROGRAM m ²	PROJEKT m ²	RAZLIKA projekt-program) m ²
A. Prostori za igro	264,00	293,85	+29,85
B. Drugi prostori	293,00	229,95	-63,05
C. Komunikacije	84,00	86,78	+2,78
Skupaj A + B + C	641,00	610,58	-30,42

6. ANALIZA ZAPOSLENIH ZA ALTERNATIVO "Z" INVESTICIJO GLEDE NA ALTERNATIVO "BREZ" INVESTICIJE

Skupno število zaposlenih se bo po investiciji predvidoma povečalo za pet delavcev, delno zaradi enega dodatnega oddelka, delno pa zaradi dodatnih površin (čiščenje, vzdrževanje).

Tabela 6-1: Zaposleni pred investicijo in po investiciji

STOPNJA IZOBRAZBE	ŠTEVILO pred investicijo 1. 1. 2012	ŠTEVILO po investiciji SKUPAJ	RAZLIKA (vpliv investicije)
VSS (VII-VIII)	12	13,5	1,5
VŠŠ (VI)	1	1	0
SSS (V)	15	17	2
KV (III-IV)	4	5	1
NKV (I-II)	2	2,5	0,5
SKUPAJ	34	39	5

7. OCENA VREDNOSTI PROJEKTA PO STALNIH IN TEKOČIH CENAH

7.1. Opredelitev vrste investicije

Vrsta investicije: novogradnja

Izhodišča za oceno vrednosti investicije so naslednja:

- GRADNJA: ponudba, pogodbe, ocene-podatek investitorja:

POSTAVKE	EUR z DDV
Objekt	682.072,09
Zunanja ureditev	88.554,00
Infrastruktura	97.748,00

- OPREMA: normativ MŠŠ, z upoštevanjem, da se del opreme in inventarja preseli iz osnovne šole, zaradi česar upoštevamo pri opremi 75% normativa, pri inventarju pa 50% normativa

- OSTALI INVESTICIJSKI STROŠKI: pogodbe, računi, ponudbe

POSTAVKE	EUR z DDV
Projekti	34.800,00

Predhodne študije	7.966,37
Geodetski načrt	640,80
Varnostni načrt	4.600,00
PID	3.600,00
Investicijska dokumentacija	3.660,00

- NIVO STALNIH CEN: maj 2012
- TEKOČE CENE: investicija bo dokončana v roku krajšem od enega leta, zato se tekoče cene ne računajo

7.2. Ocena investicijskih stroškov po stalnih in tekočih cenah

Tabela 7-1: Ocena vrednosti investicije v stalnih cenah na dan 1. 5. 2012

POSTAVKE	STALNE CENE EUR	TEKOČE CENE EUR	EUR/ m ²
a.gradbenoobrtniška, instal.dela	568.393	568.393	930
b1. infrastruktura	81.457	81.457	133
b2. zunanja ureditev	73.795	73.795	121
a.+b. SKUPAJ	723.645	723.645	1.184
c. oprema (normativ MŠŠ*75%)	68.738	68.738	113
č. inventar (normativ MŠŠ* 50%)	20.469	20.469	34
c.+č. SKUPAJ	89.206	89.206	146
a.-č- SKUPAJ	812.851	812.851	1.330
d.invest.dokumentacija	3.050	3.050	5
e. projektna dokumentacija , predh.studije...	43.006	43.006	70
f.nadzor	18.935	18.935	31
d.-f. SKUPAJ	64.991	64.991	106
g. zemljišče	0	0	0
h. kom.opremlj.zemljišča	0	0	0
i. ostalo-rezerva za nepredvidene stroške (5% GOI)	28.420	28.420	47
g.-i. SKUPAJ	28.420	28.420	47
a.-i. SKUPAJ	906.262	906.262	1.483
j. DDV	181.252	181.252	297
k. SKUPAJ INVESTICIJA	1.087.514	1.087.514	1.780
VREDNOST NA m ² (611 m ²)	1.780	1.780	

7.3. Dinamika investiranja

Tabela 7-2: Dinamika investiranja

STALNE CENE =TEKOČE CENE

POSTAVKE	2011	2012	SKUPAJ
a.gradbenoobrtniška, instal. dela		568.393	568.393
b1. infrastruktura		81.457	81.457
b2. zunanja ureditev		73.795	73.795
a.+b. SKUPAJ	0	723.645	723.645
c. oprema (normativ MŠŠ*75%)		68.738	68.738
č. inventar (normativ MŠŠ*50%)		20.469	20.469
c.+č. SKUPAJ	0	89.206	89.206
a.-č- SKUPAJ	0	812.851	812.851

d.invest.dokumentacija	0	3.050	3.050
e. projektna dokumentacija , predh.študije...	33.073	9.933	43.006
f.nadzor		18.935	18.935
d.-f. SKUPAJ	33.073	31.918	64.991
g. zemljišče		0	0
h. kom.opremlj.zemljišča		0	0
i. ostalo-rezerva za nepredvidene stroške (5% GOI)	0	28.420	28.420
g.-i. SKUPAJ	0	28.420	28.420
a.-i. SKUPAJ	33.073	873.189	906.262
j. DDV	6.615	174.638	181.252
k. SKUPAJ INVESTICIJA	39.687	1.047.827	1.087.514

8. ANALIZA LOKACIJE

Objekt novega vrtca z zunanjo ureditvijo je lociran v celoti na parc.št.117/1 k.o. Moravče. Novogradnja je urbanistično umeščena na dvignjen plato v obstoječi kompleks objektov – osnovne šole Jurija Vege Moravče ter vrtca Vojke Napokoj Moravče.

Nivo pritličja je na koti $+0,00 = 385,10$ m nm in na cca. istem nivoju kot nivo starega vrtca. Kota kleti je $-4,67$ m, kota mansarde pa $+3,45$ m. Objekt ima proti jugu nagnjeno veliko enokapno streho. Sleme objekta je na koti $+9,06$ m in ne presega višin slemen okoliških družbenih objektov. V sklopu slemena je najvišji del dimnik, ki ima koto $+ 10,30$ m.

Skrajni robni tlorisni gabariti objekta so $21,15$ m x $17,45$ m.

Glavni peš dostop v vrtec je predviden iz vzhodne strani iz obstoječega parkirišča, ki je bilo urejeno za kasnejše potrebe in vsebuje 8 parkirnih mest oz. skladno s Pravilnikom o normativih in minimalnih tehničnih pogojih za prostor in opremo vrtca (6.člen) po dve parkirni mesti na oddelek vrtca. Peš dostop poteka ali preko asfaltnega igrišča ali pa po makadamski poti preko stopnic do severnega glavnega vhoda v vrtec.

Predvidena sta dva osebna dostopa do objekta za otroke in starše. Prav tako je urejen ustrezen gospodarski dovoz do objekta.

9. ANALIZA VPLIVOV INVESTICIJSKEGA PROJEKTA NA OKOLJE

Nameravana gradnja je zasnovana tako, da se na najmanjšo možno mero zmanjša oddajanje strupenih plinov, ki jih oddajajo gradbeni material ali deli objekta, prisotnost nevarnih delcev ali plinov v zraku, emisije nevarnega sevanja in zmanjša onesnaženje ali zastrupljanje vode ali zemlje ter preprečuje napačno odvajanje odpadnih voda, dima, trdnih ali tekočih odpadkov, in prisotnost vlage v delih objekta ali na površinah znotraj objekta.

Toplotne izolacije objekta

Objekt je primerno toplotno izoliran. Izolacije posameznih konstrukcijskih sklopov so določene v Elaboratu gradbene fizike.

Dnevna osvetlitev prostorov

Objekt ima ustrezno dnevno svetlobo v vseh prostorih, kjer je potreba po dnevni svetlobi. Osenčenje sosednjih nepremičnin ni problematično.

Kakovost zraka (dovod, odvod in rekuperacija)

S projektom je predvideno naravno in prisilno prezračevanje prostorov v objektu. Količine dovodnega zraka do določene glede na namembnost prostora skladno s Pravilnikom o prezračevanju in klimatizaciji stavb (Ur. l. RS št. 42/02 in 105/02).

Preprečevanje prahu in smradu

Prah in smrad v obravnavani okolici ni problematičen in tudi obravnavani objekt ga ne bo generiral.

Oskrba s pitno vodo

Predvideno je, da se objekt priključuje na zunanje vodovodno omrežje skladno s projektnimi pogoji upravljavca.

Opis odvajanja meteornih in odpadnih (fekalnih) voda

Ločen razvod fekalnih in meteornih vod. Priključek na obstoječo kanalizacijsko mrežo.

Oddajanje strupenih plinov od gradbenega materiala in delov objekta

Pri izgradnji in uporabi predvidenega objekta ni pričakovati oddajanja strupenih plinov od gradbenega materiala in delov objektov v okolico.

Prisotnost nevarnih delcev ali plinov v zraku

Pri izgradnji in uporabi predvidenega objekta ni pričakovati prisotnosti nevarnih delcev ali plinov v zraku.

Emisije nevarnega sevanja

Pri predvidenem objektu ni pričakovati emisij nevarnega sevanja.

Onesnaženje ali zastrupljanje vode ali zemlje

Pri izgradnji in uporabi predvidenega objekta ne bo prihajalo do onesnaženja ali zastrupljanja vode ali zemlje.

Preprečevanje prisotnosti vlage v delih objekta ali na površinah znotraj objekta:

Objekt bo pred talno vlago zaščiten z ustrezno hidroizolacijo talne plošče. Pred padavinskimi vodami bo objekt ščitila ustrezno izbrana in položena kritina, s kleparskimi detajli. Padavinske vode s strehe bodo odvedene preko peskolovov v meteorološko kanalizacijo.

Fasada objekta bo nudila zaščito fasadnih sten pred meteornimi vodami. Okna in vrata na fasadah bodo sodobne izvedbe, ki bo preprečevala vdor padavinskih vod v objekt.

Površine ob objektu bodo nagnjene od objekta in odvodnjavanje v meteorno kanalizacijo.

Odvodnjavanje zalednih in talnih vod

Meteorne vode iz vozniških površin se odvajajo v padavinsko odpadno kanalizacijo preko peskolovov, pred izpustom pa se vodijo preko lovilca olj in maščob.

Zaščita pred hrupom

Fasado je dimenzionirana tako, da stavba kot vir hrupa (čeprav stavbe za vzgojo in izobraževanje niso uvrščene med objekte, ki so viri hrupa) ne bo presegala z Uredbo o mejnih vrednostih kazalcev hrupa v okolju določenih vrednosti.

Varčevanje z energijo in ohranjanjem toplote

Objekt je zasnovan kot visoko energetska učinkovit, z maksimalno uporabo kvalitetnih naravnih ekoloških materialov.

10. ČASOVNI NAČRT IZVEDBE INVESTICIJE Z ANALIZO IZVEDLJIVOSTI

10.1. Časovni načrt izvedbe investicije

Priprava in izvedba načrtovanih investicijskih posegov poteka po naslednjem okvirnem časovnem načrtu:

AKTIVNOST	ROK IZVEDBE (MESEC/LETO)
Idejni projekt	marec 2011
PGD, PZI projekt	oktober 2011
DIIP, IP	maj 2012
JN za izvedbo del	maj 2012
Izvedba del	julij, avgust
Uporabno dovoljenje	september 2012

10.2. Analiza izvedljivosti

KADROVSKO ORGANIZACIJSKA SHEMA:

- Odgovorna oseba investitorja za izvedbo investicije:
Martin Rebolj, župan občine Moravče
- Odgovorna oseba za pridobitev investicijske in projektne dokumentacije:
mag. Rok Penec, podsekretar, vodja investicij
- Izbor izvajalca del: javni razpis
Ogovorni vodja za izvedbo javnega naročila: mag. Rok Penec, podsekretar, vodja investicij
- Strokovni nadzor nad izvedbo zagotovi investitor
Ogovorni vodja: mag. Rok Penec, podsekretar, vodja investicij

- Po opravljenih delih izvajalec s primopredajnim zapisnikom in po veljavnih predpisih preda dokončan objekt v upravljanje javnemu zavodu OŠ Jurija Vege Moravče

Odgovorna oseba: ravnateljica Nuška Pohlin Schwarzbartl

ANALIZA IZVEDLJIVOSTI INVESTICIJE

Občina Moravče je s projektom uspešno kandidirala na javnem pozivu za pridobitev nepovratne finančne spodbude za pasivno gradnjo stavb v lasti občine, v katerih se izvajajo dejavnosti vzgoje in izobraževanja in pridobila odobrena nepovratna sredstva po odločbi št.36002-11/2011-6 z dne 7.3.2012 v višini 207.617 EUR

Projekt je uvrščen v Načrt razvojnih programov Občine Moravče. Projekt bo mogoče izvesti s pomočjo zgoraj navedenih nepovratnih sredstev in kreditom.

Izvedljivost investicije ni vprašljiva. Operacija je skladna s prostorsko dokumentacijo. Za izvedbo projekta je bila izdelana vsa potrebna investicijska in projektna dokumentacija ter pridobljeno gradbeno dovoljenje. Dela potekajo po dinamiki predvideni v časovnem načrtu.

Po zaključku operacije se pristopi k tehničnemu in kvalitetskemu prevzemu operacije. Po uspešno izvedenem tehničnem prevzemu in odpravi morebitnih pomanjkljivosti bo možno predati novo infrastrukturo v obratovanje. Upravljalvec objekta bo Osnovna šola Jurija Vege Moravče.

11. NAČRT FINANCIRANJA INVESTICIJE V TEKOČIH CENAH PO DINAMIKI IN VIRIH FINANCIRANJA

Za financiranje načrtovane gradnje so predvideni naslednji viri:

3. Občinski proračun (razpoložljiva sredstva proračuna + zadolžitev)
4. EKO sklad - odobrena nepovratna sredstva po odločbi št.36002-11/2011-6 z dne 7. 3. 2012 v višini 207.617 EUR

Tabela 6-2: Viri financiranja investicije –po tekočih cenah

Viri financiranja investicije	2011	2012	SKUPAJ
1. Občinski proračun:			
1.1. Razpoložljiva sredstva	39.687	309.269	348.956
1.2. Kredit	0	530.941	530.941
2. EKO sklad	0	207.617	207.617
SKUPAJ	39.687	1.047.827	1.087.514

Tabela 6-3: Informativni amortizacijski načrt odplačila kredita

Amortizacija z enakimi anuitetami	
Znesek glavnice	530.941 EUR
Obrestna mera	4,08
Število let najetja kredita	10
Število kapitalizacijskih obdobj znotraj enega leta	1
Anuiteta:	65.721 EUR
Število vračil anuitet	10

Št.	Anuiteta	Obresti	Razdolžnina	Ostane
0	-----	-----	-----	530.941
1	65.721	21.662	44.059	486.882
2	65.721	19.865	45.856	441.026
3	65.721	17.994	47.727	393.299
4	65.721	16.047	49.675	343.624
5	65.721	14.020	51.701	291.923
6	65.721	11.910	53.811	238.112
7	65.721	9.715	56.006	182.106
8	65.721	7.430	58.291	123.814
9	65.721	5.052	60.670	63.145
10	65.721	2.576	63.145	0
skupaj	657.212	126.271	530.941	

12. PROJEKCIJE PRIHODKOV IN STROŠKOV POSLOVANJA PO VZPOSTAVITVI DELOVANJA INVESTICIJE ZA OBDOBJE EKONOMSKE DOBE INVESTICIJSKEGA PROJEKTA

12.1. Uvodno pojasnilo

Analiza stroškov in koristi je temeljno orodje za ocenjevanje ekonomskih koristi projektov. Načelno je potrebno oceniti vse vplive, tj. finančne, ekonomske, družbene itd. s ciljem ugotovitve stroškov in koristi konkretnega projekta. Stroške in koristi je potrebno vrednotiti po pravilu diferenčnih vrednosti z upoštevanjem razlike med alternativo "z" investicijo in alternativo "brez" investicije.

V nadaljevanju so za obravnavani projekt izdelane naslednje projekcije:

- Projekcija prihodkov
- Projekcija stroškov poslovanja
- Finančna analiza
- Ekonomska analiza
- Analiza občutljivosti in tveganj

Glede na to, da gre v primeru ureditve dodatnih prostorov vrtca Moravče, v katerega se preselijo začasni oddelki locirani v osnovni šoli, za projekt, ki ni namenjen ustvarjanju dobička, ampak predvsem zadovoljevanju družbenih, socialnih in izobraževalnih potreb, je analiza stroškov in koristi

bolj informativne narave, ki ne služi kot osnova za odločanje o investiciji, kot je to običajno pri gospodarskih naložbah.

Vlaganje v izgradnjo izobraževalnega objekta se ne da ovrednotiti s finančnimi učinki vračanja vloženega kapitala, vendar pa je investicijsko vlaganje v izgradnjo tovrstnega objekta nujno.

Učinki investicij v vzgoji in izobraževanju niso direktno merljivi v denarju, temveč so predvsem posredni. Družbena koristnost tovrstnih naložb pa je večja od njihovih stroškov.

Kot je bilo že navedeno gre za preselitev obstoječih oddelkov v novi objekt, kar ne bo bistveno vplivalo na strukturo prihodkov in odhodkov vrtca. Po drugi strani pa je predvideno, da bo en oddelek vrtca še vedno organiziran v osnovni šoli, torej se bo skupno število oddelkov povečalo na 13 oddelkov, kar bomo upoštevali v projekcijah v nadaljevanju.

12.2. Projekcija stroškov poslovanja

Stroške materiala in energije ocenjujemo na osnovi podatkov iz zaključnega računa za leto 2011 z upoštevanjem dodatnega enega oddelka po investiciji oziroma dodatnih 22 otrok.

Zaradi investicije se skupno število zaposlenih v Vrtcu Moravče poveča za 5 delavcev.

Tabela 12-1: Izračun amortizacije

Amortizacija in ostanek vrednosti	
prvo leto obračuna	2013
Gradbeni objekti in zunanja ureditev (z DDV)	868.374
Oprema	82.486
Amortizacija objektov 3 %	26.051
Amortizacija opreme 8,5 %	7.011
Skupaj amortizacija	33.062
Ostane vrednosti objektov in opreme 2030	399.456

Tabela 12-2: Dodatni stroški materiala, storitev in dela

Postavke /osnova za oceno	EUR letno (1 dod. oddelek, 22 otrok, 5 dodatnih delavcev)
material,surovine: 44 EUR/mes./otroka	11.616
storitve: 40 EUR/mes./otroka.	10.560
delo: 1.650 EUR/del mes.	99.000
ostali materialni stroški: 3 EUR/mes./otroka	792
skupaj:	121.968

Izrednih prihodkov in izrednih odhodkov ne planiramo, prav tako prihodkov in odhodkov iz naslova financiranja.

12.3. Projekcija prihodkov

Programi predšolske vzgoje se financirajo iz:

- javnih sredstev

- sredstev ustanovitelja
- plačil staršev
- donacij in drugih virov

Po investiciji bo potrebno zagotoviti iz zgoraj navedenih virov prihodke v višini ocenjenih dodatnih stroškov, to je 121.968 EUR letno.

13. PRESOJA UPRAVIČENOSTI INVESTICIJE

13.1. Finančna analiza

Finančna analiza je izdelana z vidika lastnika. Poglavitni namen finančne analize je izračun kazalnikov finančne učinkovitosti projekta, predvsem neto sedanje vrednosti (FNSV) in interne stopnje donosnosti projekta (FIRR). Za ta namen je izdelan finančni tok po načelu diskontiranja za ekonomsko dobo projekta.

Pri oblikovanju prilivov in odlivov smo upoštevali naslednja izhodišča:

- Vrednost investicije po stalnih cenah maj 2012 je 1.087.514 EUR z DDV

Rekapitulacija po letih:

LETO	EUR
2011	39.687
2012	1.047.827
Skupaj	1.087.514

- v analizi je upoštevana diskontna stopnja 7 % - glede na Uredbo o enotni metodologiji za pripravo in obravnavo investicijske dokumentacije na področju javnih financ (UL RS, št. 60/06 in 54/2010),
- ekonomska doba je 20 let
- dodatni stroški na letni ravni: stroški materiala, storitev in dela zaradi povečanih površin in dodatnega oddelka vrtca znašajo 121.968 EUR, stroški amortizacije, ki jih upoštevamo le pri izračunu ostanka vrednosti projekta, pa znašajo 33.062 EUR
- Ostanek vrednosti projekta v letu 2030: 399.456 EUR
- Zaradi preglednosti nad projektom so projekcije izdelane na osnovi neto stroškov in koristi, torej je upoštevano pravilo diferenčnih vrednosti- razlika med alternativo "z" investicijo in alternativo "brez" investicije.

Tabela 13-1: Finančni tok

LETO	INVESTICIJSKI STROŠKI	OPERATIVNI STROŠKI	PRIHODKI	OSTANEK VREDNOSTI	NETO DENARNI TOK
2011	39.687	0	0	0	-39.687
2012	1.047.827	0	0	0	-1.047.827

2013		121.968	121.968	0	0
2014		121.968	121.968	0	0
2015		121.968	121.968	0	0
2016		121.968	121.968	0	0
2017		121.968	121.968	0	0
2018		121.968	121.968	0	0
2019		121.968	121.968	0	0
2020		121.968	121.968	0	0
2021		121.968	121.968	0	0
2022		121.968	121.968	0	0
2023		121.968	121.968	0	0
2024		121.968	121.968	0	0
2025		121.968	121.968	0	0
2026		121.968	121.968	0	0
2027		121.968	121.968	0	0
2028		121.968	121.968	0	0
2029		121.968	121.968	0	0
2030		121.968	121.968	399.456	399.456
SKUPAJ	1.087.514	2.195.424	2.195.424	399.456	-688.058
SKUPAJ (diskontirano) -FNSV	1.018.965	1.146.623	1.146.623	110.453	-908.512
FIRR					<0

13.2. Ekonomska analiza

Ekonomska analiza je izdelana na podlagi družbenega vidika obravnavanega projekta. Kot izhodišče ekonomske analize upoštevamo denarne tokove iz finančne analize. Pri določanju kazalnikov ekonomske učinkovitosti (ENSV in EIRR) pa upoštevamo nekatere prilagoditve:

- ekonomska vrednost investicije brez DDV,
- vpliv investicije na prihodke podjetij v regiji,
- dodatne zaposlitve (dohodnina).

Ocena prihodkov družbene skupnosti v zvezi s projektom

Definicija	Obrazložitev	Ocena
Ekonomske učinki zaradi investicije v regiji	Investicijska dela izvajajo podjetja v regiji	85 % vrednosti investicije
Dodatne zaposlitve	Priliv dohodnine: 5 x 1.300 EUR	6.500 EUR

Tabela 13-2: Ekonomski tok

LETO	INVESTICIJSKI STROŠKI	OPERATIVNI STROŠKI	PRIHODKI koristi	OSTANEK VREDNOSTI	NETO DENARNI TOK
2011	33.073	0	28.112	0	-4.961
2012	873.189	0	742.211	0	-130.978
2013		101.640	108.140	0	6.500
2014		101.640	108.140	0	6.500
2015		101.640	108.140	0	6.500
2016		101.640	108.140	0	6.500
2017		101.640	108.140	0	6.500
2018		101.640	108.140	0	6.500
2019		101.640	108.140	0	6.500

2020		101.640	108.140	0	6.500
2021		101.640	108.140	0	6.500
2022		101.640	108.140	0	6.500
2023		101.640	108.140	0	6.500
2024		101.640	108.140	0	6.500
2025		101.640	108.140	0	6.500
2026		101.640	108.140	0	6.500
2027		101.640	108.140	0	6.500
2028		101.640	108.140	0	6.500
2029		101.640	108.140	0	6.500
2030		101.640	108.140	332.880	339.380
SKUPAJ	906.262	1.829.520	2.716.842	332.880	313.941
SKUPAJ (diskontirano)	849.137	955.519	1.738.392	92.044	25.780
EIRR					8,44 %

Ob upoštevanju zgoraj navedenih izhodišč je ekonomska neto sedanja vrednosti investicije pri 7% diskontni stopnji pozitivna, ekonomska stopnja donosnosti pa znaša 8,44%. Investicija je s širšega družbenega vidika ekonomsko upravičena.

13.3. Izračun kazalnikov projekta

Iz finančnega toka projekta je razvidna negativna razlika med kumulativnim diskontiranim tokom finančnih prihodkov in kumulativnim diskontiranim tokom finančnih odhodkov, finančni kazalniki projekta so naslednji:

- finančna neto sedanja vrednost investicije (FNSV) je negativna in znaša

-908.512 EUR

- finančna interna stopnja donosnosti (FIRR) je negativna
- finančna relativna neto sedanja vrednost (FRNSV) znaša -0,892

Če v izračun vključimo še diskontirane operativne stroške in prihodke ter ekonomske prihodke v 20-letni ekonomski dobi projekta, pa, kot je razvidno iz ekonomskega toka projekta, dobimo naslednje kazalnike:

- ekonomska neto sedanja vrednost (ENSV) je pozitivna in znaša 25.780 EUR
- ekonomska interna stopnja donosnosti (EIRR) je večja od diskontne stopnje 7% in znaša 8,44 %
- ekonomska relativna neto sedanja vrednost (ERN-SV) znaša 0,030

14. ANALIZA TVEGANJA IN ANALIZA OBČUTLJIVOSTI

14.1. Analiza občutljivosti

Z analizo občutljivosti preverjamo tiste spremenljivke projekta, ki so za projekt lahko najbolj kritične. Običajne kri-

tične spremenljivke so:

- investicijska vrednost
- spremembe prihodkov v referenčnem obdobju
- spremembe operativnih stroškov v referenčnem obdobju

Analiza občutljivosti projekta torej povzema vpliv spremembe ključnih vhodnih parametrov projekta na končni rezultat upravičenosti. Osnovni namen analize občutljivosti je ugotovitev, katera izmed proučevanih spremenljivk projekta je kritična. Uporabljeno merilo za določitev kritičnih spremenljivk: »Kritična spremenljivka je tista, katere 1% sprememba povzroči več kot 5% spremembo enega izmed ključnih finančnih kazalnikov (neto sedanje vrednosti)«.

Rezultati analize občutljivosti so prikazani v spodnji tabeli.

Tabela 14-1: Rezultati analize občutljivosti

Odstopanje investicijske vrednosti za	Vrednost	Neto sedanja vrednost	Relativna neto sedanja vrednost	Interna stopnja donosa	% odstopanja NSV
+10,00 %	1.196.265	-1.010.408	-0,901	<0	11,22 %
+1,00 %	1.098.389	-918.701	-0,893	<0	1,12 %
0	1.087.514	-908.512	-0,892	<0	

Odstopanje stroškov za	Vrednost	Neto sedanja vrednost	Relativna neto sedanja vrednost	Interna stopnja donosa	% odstopanja NSV
+10,00 %	2.414.966	-1.023.174	-1,004	<0	12,62 %
+1,00 %	2.217.378	-919.978	-0,903	<0	1,26 %
0	2.195.424	-908.512	-0,892	<0	

Odstopanje prihodkov za	Vrednost	Neto sedanja vrednost	Relativna neto sedanja vrednost	Interna stopnja donosa	% odstopanja NSV
-10,00 %	1.975.882	-1.023.174	-1,004	<0	12,62%
-1,00 %	2.173.470	-919.978	-0,903	<0	1,26%
0	2.195.424	-908.512	-0,892	<0	

Kot je razvidno iz gornje preglednice (upoštevajoč postavljeno merilo), nobena izmed proučevanih spremenljivk ni kritična, kajti pri nobeni 1% sprememba ne povzroči več kot 5% spremembo neto sedanje vrednosti.

14.2. Ocena tveganj

Upoštevajoč metodologijo in zaključke analize občutljivosti posebna analiza tveganja ni potrebna. Razlog je v tem, da nobena izmed proučevanih spremenljivk ni kritična.

Ocenjujemo, da je stopnja tveganja projekta majhna, saj so bile določene analize in raziskave predhodno že opravljene. Ocena vrednosti investicije je izdelana na osnovi realnih ponudb, sklenjenih pogodb in računov za že izvedena dela. Stroški obratovanja in vzdrževanja so ocenjeni na podlagi izkušenj ter podatkov o realiziranih stroških vrta po zadnjem zaključnem računu, zato se smatrajo kot objektivni in realni. Ocenjujemo, da investitor ne bo imel dodatnih stroškov pri

obvladovanju tveganj. Zgoraj opisanim tveganjem naj investitor zgolj posveti dodatno pozornost in naj vse postopke izvede v skladu z veljavnimi predpisi.

15. PREDSTAVITEV IN RAZLAGA REZULTATOV

Predlagana rešitev prostorske problematike vrtca občini Moravče temelji na naslednjih strokovnih osnovah:

- DIIP MONTAŽNI VRTEC MORAVČE, FIMEX-N, d.o.o. Ljubljana, maj 2012
- Projektna razpisna dokumentacija za IZVEDBO LESENEGA MONTAŽNEGA VRTCA, ARHITEKTURNI ATELJE GEOPLAN KAMNIK d.o.o., januar 2012
- Podatki po vprašalniku, Občina Moravče, maj 2012

Predlagana rešitev je utemeljena glede na obstoječe prostorske pogoje in perspektivne potrebe za izvajanje predšolske vzgoje v Občini Moravče.

Skupni investicijski stroški in stroški predlagane rešitve na enoto so v realnih okvirih in primerljivi s podatki o že izvedenih podobnih posegih.

Izdelana ocena poslovnih rezultatov po investiciji upošteva usklajenost prihodkov z odhodki. Glede na to, da vrtec nima pogojev za ustvarjanje dobička, dinamični kazalniki uspešnosti investicije ne morejo vplivati na odločitev o naložbi, kot je to v primeru gospodarskih naložb.

Učinki investicij v vzgoji in izobraževanju niso direktno merljivi v denarju, temveč so predvsem posredni, kot npr. višja kvaliteta izobraževalnega procesa, varnost otrok in zaposlenih, višji nivo higienskega in zdravstvenega varstva ipd. Družbena koristnost tovrstnih naložb je večja od njihovih stroškov.

SKLEP

O POTRDITVI INVESTICIJSKEGA PROGRAMA

Datum sklepa:

Številka sklepa:

OBČINA MORAVČE

Martin Rebolj, župan

Številka: 013-0004/2012-19

Datum: 31. 5. 2012

Martin REBOLJ, l.r.
Župan Občine Moravče

272.

Sklep o potrditvi cen programa pomoč družini na domu

Na podlagi Zakona o socialnem varstvu (Uradni list RS, št. 3/07-uradno prečiščeno besedilo, (23/07, 41/07 – popr.), 122/07-odl. US., 61/2010-ZSVarPre, 62/2010-ZUPJS), Odloka o organizaciji pomoči na domu in merilih za določanje plačil storitev v Občini Moravče (Uradni vestnik Občine Moravče št. 9/01), 40. člena Pravilnika o metodologiji za oblikovanje cen socialno varstvenih storitev (Uradni list RS, št. 87/06, 127/06, 8/07, 5/09 in 6/12) ter 17. člena Statuta Občine Moravče (Uradni vestnik Občine Moravče, št. 1/95, 3/95, 1/96, 5/96, 6/96 in 7/98) je Občinski svet Občine Moravče na 8. seji, dne 30. 5. 2012 sprejel

SKLEP

- (1) **Občinski svet Občine Moravče sprejme ceno storitve programa pomoč družini na domu, ki znaša:**
 - **ekonomska cena storitve 17,12 EUR na efektivno uro,**
 - **cena storitve za uporabnika 5,19 EUR na efektivno uro,**

pri čemer Občina Moravče subvencionira storitev v višini 11,93 EUR na efektivno uro.
- (2) **Cena storitve programa pomoč družini na domu za delo v nedeljo znaša:**
 - **ekonomska cena storitve 23,83 EUR na efektivno uro**
 - **cena storitve za uporabnika 7,34 EUR na efektivno uro,**

pri čemer Občina Moravče subvencionira storitev v višini 16,49 EUR na efektivno uro.
- (3) **Cena storitve programa pomoč družini na domu za delo na dan državnega praznika in dela prostega dne znaša:**
 - **ekonomska cena storitve 25,18 EUR na efektivno uro**
 - **cena storitve za uporabnika 7,77 EUR na efektivno uro,**

pri čemer Občina Moravče subvencionira storitev v višini 17,41 EUR na efektivno uro.
- (4) **Cene storitve programa pomoči družini na domu začnejo veljati s 1. 6. 2012.**

Številka: 013-0004/2012-4

Datum: 31. 5. 2012

Martin REBOLJ, l.r.
Župan Občine Moravče

273.

Sklep o potrditvi cene storitve »ugotavljanje upravičenosti do občinske socialne pomoči«

Na podlagi Zakona o lokalni samoupravi (Uradni list RS, št. 94/07-UPB2, 76/08, 100/08-odl.US, 79/09 in 51/10), Zakona o socialnem varstvu (Uradni list RS, št. 3/07- uradno prečiščeno besedilo, (23/07, 41/07 – popr.), 122/07-odl. US., 61/2010-ZSVarPre, 62/10-ZUPJS), Pravilnika o metodologiji za oblikovanje cen socialno varstvenih storitev (Uradni list RS, št. 87/06, 127/06, 8/07, 5/09 in 6/12), Pravilnika o kriterijih za ugotavljanje upravičenosti do občinske socialne pomoči (Uradni vestnik Občine Moravče, št. 02/01) ter 17. člena Statuta Občine Moravče (Uradni vestnik Občine Moravče, št. 1/95, 3/95, 1/96, 5/96, 6/96 in 7/98) je Občinski svet Občine Moravče na 8. seji, dne 30. 5. 2012 sprejel

S K L E P

- (1) **Občinski svet Občine Moravče daje soglasje k ceni za storitev »ugotavljanja upravičenosti do občinske socialne pomoči« v višini 3.595,36 EUR mesečno na enega strokovnega delavca oziroma 29,96 EUR na efektivno uro.**
- (2) **Sklep se objavi v Uradnem vestniku Občine Moravče in začne veljati s 01.06.2012.**

Številka: 013-0004/2012-5
Datum: 31. 5. 2012

Martin REBOLJ, l.r.
Župan Občine Moravče

274.

Sklep o porabi sredstev za leto 2011 v Knjižnici Domžale

Na podlagi 19. člena Zakona o računovodstvu (Uradni list RS, št. 23/99 in 114/06), 1. in 24. člena Odloka o Knjižnici Domžale (Uradni vestnik Občine Moravče, št. 02/04 in 03/09) ter 17. člena Statuta Občine Moravče (Uradni vestnik Občine Moravče, št. 1/95, 3/95, 1/96, 5/96, 6/96 in 7/98) je Občinski svet Občine Moravče na 8. seji, dne 30. 5. 2012 sprejel

S K L E P

- (1) **Občinski svet Občine Moravče sprejme Sklep o porabi presežka prihodkov nad odhodki in sredstev iz leta 2011 v Knjižnici Domžale.**

- (2) **Presežek prihodkov nad odhodki iz leta 2011 v višini 2.901,39 EUR se ne razporedi.**
- (3) **Sklep se objavi v Uradnem vestniku Občine Moravče in začne veljati naslednji dan po objavi.**

Številka: 013-0004/2012-6
Datum: 31. 5. 2012

Martin REBOLJ, l.r.
Župan Občine Moravče

275.

Sklep o porabi sredstev za leto 2011 v OŠ Roje

Na podlagi 19. člena Zakona o računovodstvu (Uradni list RS, št. 23/99 in 114/06), 29. člena Odloka o ustanovitvi javno vzgojno-izobraževalnega zavoda Osnovne šole Roje (Uradni vestnik Občine Moravče, št. 04/98, 05/00, 05/07, 08/07 in 01/10) ter 17. člena Statuta Občine Moravče (Uradni vestnik Občine Moravče, št. 1/95, 3/95, 1/96, 5/96, 6/96 in 7/98) je Občinski svet Občine Moravče na 8. seji, dne 30. 5. 2012 sprejel

S K L E P

- (1) **Občinski svet Občine Moravče sprejme Sklep o porabi presežka prihodkov nad odhodki iz leta 2011 v Javnem vzgojno – izobraževalnem zavodu Osnovna šola Roje.**
- (2) **Presežek prihodkov nad odhodki iz leta 2011 v višini 17.256,93 EUR se ne razporedi.**
- (3) **Sklep se objavi v Uradnem vestniku Občine Moravče in začne veljati naslednji dan po objavi.**

Številka: 013-0004/2012-7
Datum: 31. 5. 2012

Martin REBOLJ, l.r.
Župan Občine Moravče

276.

Poročilo nadzornega odbora o pregledu občinskega zaključnega računa za leto 2011

Na podlagi 32. člena Zakona o lokalni samoupravi (Uradni list RS, št. 94/07-uradno prečiščeno besedilo, 76/08, 79/09 in 51/10) in 17. člena Statuta Občine Moravče (Uradni vestnik Občine Moravče, št. 1/95, 3/95, 1/96, 5/96, 6/96 in 7/98) je Občinski svet Občine Moravče na 8. seji, dne 30. 5. 2012 sprejel

SKLEP

Občinski svet Občine Moravče se je seznanil s poročilom Nadzornega odbora.

Številka: 013-0004/2012-8

Datum: 31. 5. 2012

Martin REBOLJ, l.r.
Župan Občine Moravče

277.

Sklep o sprejemu zaključnega računa proračuna za leto 2011

Na podlagi Zakona o javnih financah (Uradni list RS, št. 11/11 - uradno prečiščeno besedilo), Zakona o financiranju občin (Uradni list RS, št. 123/06 – uradno prečiščeno besedilo, 101/07, 57/08 in 36/11), Navodila o pripravi zaključnega računa državnega in občinskega proračuna ter metodologije za pripravo poročila o doseženih ciljih in rezultatih neposrednih in posrednih uporabnikov proračuna (Uradni list RS, št. 12/01, 10/06, 8/07 in 102/10), Pravilnika o sestavljanju letnih poročil za proračun, proračunske uporabnike in druge osebe javnega prava (Uradni list RS, št. 115/02, 21/03, 134/03, 126/04, 120/07, 124/08, 58/10 (60/10 popr.), 104/10 in 104/11) in Statuta Občine Moravče (Uradni vestnik Občine Moravče, št. 1/95, 3/95, 1/96, 5/96, 6/96 in 7/98) je Občinski svet Občine Moravče na 8. seji, dne 30. 5. 2012 sprejel

SKLEP

- (1) Občinski svet Občine Moravče sprejme Zaključni račun proračuna Občine Moravče za leto 2011.
- (2) V Uradnem vestniku Občine Moravče se objavi Zaključni račun proračuna Občine Moravče za leto 2011 s splošnim in posebnim delom realizacije proračuna za leto 2011.

Številka: 013-0004/2012-9

Datum: 31. 5. 2012

Martin REBOLJ, l.r.
Župan Občine Moravče

278.

Zaključni račun proračuna za leto 2011

Na podlagi 29. člena Zakona o lokalni samoupravi (Uradni

list RS, št. 10/05 – uradno prečiščeno besedilo in 21/06 – odločba US RS), 33. člena Zakona o financiranju občin (Ur. list RS, št. 123/06), 98. člena Zakona o javnih financah (Ur. list RS št. 11/11 – uradno prečiščeno besedilo) in Statuta Občine Moravče (UV OM, št. 1/95, 3/95, 1/96, 5/96, 6/96 in 7/98) je Občinski svet Občine Moravče na 8. seji, dne 30. 5. 2012 sprejel

ZAKLJUČNI RAČUN

proračuna Občine Moravče za leto 2011

1. člen

Občinski svet Občine Moravče sprejme Zaključni račun proračuna Občine Moravče za leto 2011.

2. člen

(1) Zaključni račun proračuna Občine Moravče za leto 2011 sestavljajo splošni in posebni del proračuna. V splošnem delu je podan podrobnejši prikaz predvidenih in realiziranih prihodkov in odhodkov oziroma prejemkov in izdatkov iz bilance prihodkov in odhodkov, računa finančnih terjatev in naložb ter računa financiranja. V posebnem delu je prikaz predvidenih in realiziranih odhodkov in drugih izdatkov proračuna Občine Moravče za leto 2011.

(2) Sestavni del zaključnega računa je tudi načrt razvojnih programov Občine Moravče za obdobje 2011-2014, v katerem je podan prikaz podatkov o načrtovanih vrednostih posameznih projektov, njihovih spremembah tekom leta 2011 ter njihovi realizaciji v tem letu.

(3) Doseženi prihodki in razporejeni odhodki po zaključnem računu proračuna Občine Moravče za leto 2011 znašajo v EUR :

A. BILANCA PRIHODKOV IN ODHODKOV		v EUR
I.	PRIHODKI SKUPAJ (70+71+72+73+74)	4.020.123
II.	ODHODKI SKUPAJ	3.496.977
III.	PRORAČUNSKI PRESEŽEK	523.146

B. RAČUN FINANČNIH TERJATEV IN NALOŽB

IV.	PREJETA VRAČILA DANIH POSOJIL IN PRODAJA KAPITALSKIH DELEŽEV (750+751+752)	0
V.	DANA POSOJILA IN POVEČANJE KAPITALSKIH DELEŽEV 440+441+442)	
VI.	PREJETA MINUS DANA POSOJILA IN SPREMEMBA KAPITALSKIH DELEŽEV	0

C. RAČUN FINANCIRANJA

VII.	ZADOLŽEVANJE	
VIII.	ODPLAČILO DOLGA	
IX.	SPREMEMBA STANJA SREDSTEV NA RAČUNIH (I.+IV.+VII.-II.-V.-VIII)	523.146
X.	NETO ZADOLŽEVANJE (VII.-VIII.-IX.)	

XI. NETO FINANICRANJE (VI. + X.)

**XII. STANJE SREDSTEV NA RAČUNU dne 1.232.038
31.12.2011**

3. člen

(1) Proračunski presežek po zaključnem računu proračuna Občine Moravče za leto 2011 v višini 523.146 EUR se prenese v dobro splošnega sklada Občine Moravče.

(2) Stanje sredstev rezerve v rezervnem skladu Občine Moravče na dan 31.12.2011 je 52.824,61 EUR in se lahko porabijo za namen, določene 49. členu zakona o javnih financah.

4. člen

Zaključni račun proračuna Občine Moravče za leto 2011 se objavi v Uradnem vestniku Občine Moravče.

Številka: 013-0004/2012-20

Datum: 31. 5. 2012

Martin REBOLJ, l.r.
Župan Občine Moravče

REALIZACIJA PRORAČUNA OBČINE MORAVČE ZA LETO 2011

I. SPLOŠNI DEL

A. BILANCA PRIHODKOV IN ODHODKOV

Selekcija/Podsekcija/K2/K3/K4/K6	84 - PLAN2011	92 - RBP111	99 - RBP211	104 - RE_ZR11	Indeks (4)/(3)	v EUR
	(1)	(2)	(3)	(4)		
I. SKUPAJ PRIHODKI (70+71+72+73+74+78)	4.789.493	4.789.493	4.631.164	4.020.123		86,8
TEKOČI PRIHODKI (70+71)	3.759.728	3.759.728	3.744.638	3.758.545		100,4
70 DAVČNI PRIHODKI	3.347.130	3.347.130	3.377.860	3.376.345		100,0
700 Davki na dohodek in dobiček	3.022.670	3.022.670	3.022.670	3.022.670		100,0
7000 Dohodnina	3.022.670	3.022.670	3.022.670	3.022.670		100,0
70020 Dohodnina - občinski vir						
703 Davki na premoženje	216.350	216.350	229.150	227.941		99,5
7030 Davki na nepremičnine	176.220	176.220	187.320	177.622		94,8
703000 Davek od premoženja od stanb - od fizičnih oseb	7.450	7.450	7.450	8.013		107,6
703001 Davek od premoženja od prostorov za počitek in rekreacijo	6.120	6.120	6.120	5.357		87,5
703003 Nadomestilo za uporabo stavbnega zemljišča - od pravnih oseb	27.800	27.800	28.300	30.123		106,4
703004 Nadomestilo za uporabo stavbnega zemljišča - od fizičnih oseb	134.000	134.000	144.600	133.564		92,4
703005 Zamudne obresti iz naslova nadomestila za uporabo stavbnega zemljišča	850	850	850	565		66,5
7031 Davki na premičnine	330	330	330	289		87,6
703100 Davek na vodna plovila	330	330	330	280		84,9
703101 Zamudne obresti od davkov na premičnine	0	0	0	9		---
7032 Davki na dediščine in darila	10.900	10.900	10.900	12.958		118,9
703200 Davek na dediščine in darila	10.800	10.800	10.800	12.630		116,9
703201 Zamudne obresti davkov občanov	100	100	100	328		328,0
7033 Davki na promet nepremičnin in na finančno premoženje	28.900	28.900	30.600	37.072		121,2
703300 Davek na promet nepremičnin - od pravnih oseb	800	800	3.500	3.472		99,2
703301 Davek na promet nepremičnin - od fizičnih oseb	28.100	28.100	27.100	33.589		123,9
703303 Zamudne obresti od davka na promet nepremičnin	0	0	0	11		---

A. BILANCA PRIHODKOV IN ODHODKOV

v EUR

Sekcija/Podsekcija/K2/K3/K4/K6	84 - PLAN2011	92 - RBP111	99 - RBP211	104 - RE_ZRI1	Indeks (4)/(3)
704 Domači davki na blago in storitve	108.110	108.110	126.040	125.734	99,8
7044 Davki na posebne storitve	530	530	760	1.284	169,0
70403 Davek na dobitke od iger na srečo	530	530	760	1.284	169,0
7047 Drugi davki na uporabo blaga in storitev	107.580	107.580	125.280	124.450	99,3
704700 Okoljska dajatve za onesnaževanje okolja zaradi odvajanja odpadnih voda	98.900	98.900	103.620	103.621	100,0
704708 Pristojbina za vzdrževanje gozdnih cest	2.920	2.920	2.920	2.794	95,7
704719 Okoljska dajatve za onesnaževanje okolja zaradi odlaganja odpadkov	5.760	5.760	18.740	18.035	96,2
Z1 NEDAVČNI PRIHODKI	412.598	412.598	366.778	382.200	104,2
710 Udeležba na dobičku in dohodki od premoženja	251.768	251.768	267.474	275.499	103,0
7102 Prihodki od obresti	10.150	10.150	15.600	23.177	148,6
710200 Prihodki od obresti od sredstev na vpogled	210	210	810	752	92,8
710201 Prihodki od obresti od vezanih depozitov iz nenamenskih sredstev	9.800	9.800	14.650	22.265	152,0
710202 Prihodki od obresti od vezanih depozitov iz stalne rezerve - redna sredstva	140	140	140	160	114,3
7103 Prihodki od premoženja	241.618	241.618	251.874	252.322	100,2
710301 Prihodki od najemnin za poslovne prostore	3.800	3.800	4.600	4.762	103,5
710302 Prihodki od najemnin za stanovanja	14.100	14.100	14.100	13.582	96,3
710304 Prihodki od drugih najemnin	194.039	194.039	194.039	195.144	100,6
710306 Prihodki iz nastava podeljenih koncesij	27.885	27.885	910	910	100,0
710311 Prihodki od podeljenih koncesij za rudarsko pravico	0	0	37.925	37.924	100,0
710312 Prihodki od podeljenih koncesij za vodno pravico	100	100	100	0	0,0
710399 Drugi prihodki od premoženja	1.694	1.694	200	0	0,0
711 Takse in pristojbine	1.800	1.800	1.800	2.363	131,3
7111 Upravne takse in pristojbine	1.800	1.800	1.800	2.363	131,3
711100 Upravne takse (tar. št. 1-10 in tar. št. 80 in 82 iz ZU/T)	1.800	1.800	1.800	2.363	131,3
712 Globe in druge denarne kazni	5.500	5.500	5.500	11.623	211,3
7120 Globe in druge denarne kazni	5.500	5.500	5.500	11.623	211,3
712001 Globe za prekrške	4.300	4.300	4.300	10.175	236,6
712007 Nadomestilo za degradacijo in izurpajcijo prostora	1.160	1.160	1.160	1.238	106,7
712008 Povprečnine oziroma sodne takse ter drugi stroški na podlagi zakona o prekrških	40	40	40	210	525,0
713 Prihodki od prodaje blaga in storitev	10.040	10.040	8.119	7.323	90,2
7130 Prihodki od prodaje blaga in storitev	10.040	10.040	8.119	7.323	90,2
713000 Prihodki od prodaje blaga in storitev	5.540	5.540	4.540	5.615	123,7
713004 Prihodki od prodanih vstopnic za kulturne, športne in druge prireditve	4.500	4.500	3.579	1.708	47,7

A. BILANCA PRIHODKOV IN ODHODKOV

v EUR

Sekcija/Podsekcija/K2/K3/K4/K6	84 - PLAN2011	92 - RBP111	99 - RBP211	104 - RE_ZRI1	Indeks (4)/(3)
	(1)	(2)	(3)	(4)	
714 Drugi nedavčni prihodki	143.490	143.490	83.885	85.392	101,8
7141 Drugi nedavčni prihodki	143.490	143.490	83.885	85.392	101,8
714100 Drugi nedavčni prihodki	970	970	970	644	66,4
714105 Prihodki od komunalnih prispevkov	136.000	136.000	65.100	67.538	103,8
714106 Prispevki in doplačila občanov za izvajanje določenih programov tekočega značaja	5.020	5.020	16.315	16.735	102,6
714199 Drugi izredni nedavčni prihodki	1.500	1.500	1.500	475	31,7
72 KAPITALSKI PRIHODKI	110.600	110.600	3.890	323	8,3
720 Prihodki od prodaje osnovnih sredstev	0	0	3.290	323	9,8
7200 Prihodki od prodaje zgradb in prostorov	0	0	3.290	323	9,8
720001 Prihodki od prodaje stanovanjskih objektov in stanovanj	0	0	3.290	323	9,8
722 Prihodki od prodaje zemljišč in neopredmetenih sredstev	110.600	110.600	600	0	0,0
7220 Prihodki od prodaje kmetijskih zemljišč in gozdov	23.500	23.500	0	0	---
722000 Prihodki od prodaje kmetijskih zemljišč	23.500	23.500	0	0	---
7221 Prihodki od prodaje stavbnih zemljišč	87.100	87.100	600	0	0,0
722100 Prihodki od prodaje stavbnih zemljišč	87.100	87.100	600	0	0,0
73 PREJETE DONACIJE	0	0	3.200	3.240	101,3
731 Prejete donacije iz tujine	0	0	3.200	3.240	101,3
7310 Prejete donacije in darila od tujih nevladnih organizacij in fundacij	0	0	3.200	3.240	101,3
731000 Prejete donacije in darila od tujih nevladnih organizacij in fundacij	0	0	3.200	3.240	101,3
74 TRANSFERNI PRIHODKI	919.165	919.165	879.436	258.015	29,3
740 Transforni prihodki iz drugih javnofinančnih institucij	256.317	256.317	256.317	258.015	100,7
7400 Prejeta sredstva iz državnega proračuna	256.317	256.317	256.317	258.015	100,7
740000 Prejeta sredstva iz naslova tekočih obveznosti državnega proračuna	91.808	91.808	91.808	91.808	100,0
740001 Prejeta sredstva iz državnega proračuna za investicije	157.619	157.619	157.619	158.419	100,5
740004 Druga prejeta sredstva iz državnega proračuna za tekočo porabo	6.890	6.890	6.890	7.788	113,0
741 Prejeta sredstva iz državnega proračuna iz sredstev proračuna Evropske unije	662.848	662.848	623.119	0	0,0
7411 Prejeta sredstva iz državnega proračuna iz sredstev proračuna Evropske unije za izvajanje skupne kmetijske politike	662.848	662.848	623.119	0	0,0
741100 Prejeta sredstva iz državnega proračuna iz sredstev proračuna Evropske unije za izvajanje skupne kmetijske politike	662.848	662.848	623.119	0	0,0

A. BILANCA PRIHODKOV IN ODHODKOV

v EUR

Sekcija/Podsekcija/K2/K3/K4/K6	84 - PLAN2011	92 - RBP111	99 - RBP211	104 - RE_ZR11	Indeks (4)/(3)
	(1)	(2)	(3)	(4)	
II. SKUPAJ ODHODKI (40+41+42+43+45)	5.869.196	5.869.196	5.765.632	3.496.977	60,7
40 TEKOČI ODHODKI	1.057.403	1.057.404	1.100.135	998.927	90,8
400 Plače in drugi izdatki za zaposlenim	265.195	265.195	258.490	254.564	98,5
4000 Plače in dodatki	229.515	229.515	224.300	220.118	98,1
400000 Osnovne plače	215.360	215.360	214.600	210.610	98,1
400001 Dodatek za delovno dobo in dodatek za stalnost	10.530	10.530	8.320	8.133	97,8
400003 Položajni dodatek	1.045	1.045	510	507	99,4
400004 Drugi dodatki	2.580	2.580	870	868	99,8
4001 Regres za letni dopust	10.380	10.380	10.380	10.380	100,0
400100 Regres za letni dopust	10.380	10.380	10.380	10.380	100,0
4002 Povračila in nadomestila	25.300	25.300	23.810	24.066	101,1
400202 Povračilo stroškov prehrane med delom	11.100	11.100	10.310	10.370	100,6
400203 Povračilo stroškov prevoza na delo in iz dela	14.200	14.200	13.500	13.696	101,5
401 Prispevki delodajalcev za socialno varnost	42.762	42.762	41.828	41.386	98,9
4010 Prispevek za pokojninsko in invalidsko zavarovanje	20.312	20.312	19.810	19.471	98,3
401001 Prispevek za pokojninsko in invalidsko zavarovanje	20.312	20.312	19.810	19.471	98,3
4011 Prispevek za zdravstveno zavarovanje	16.272	16.272	15.685	15.583	99,4
401100 Prispevek za obvezno zdravstveno zavarovanje	15.056	15.056	14.500	14.418	99,4
401101 Prispevek za poškodbe pri delu in poklicne bolezni	1.216	1.216	1.185	1.165	98,3
4012 Prispevek za zaposlovanje	138	138	133	132	99,3
401200 Prispevek za zaposlovanje	138	138	133	132	99,3
4013 Prispevek za starševsko varstvo	230	230	220	220	100,0
401300 Prispevek za starševsko varstvo	230	230	220	220	100,0
4015 Premije kolektivnega dodatnega pokojninskega zavarovanja, na podlagi ZKDPZJU	5.810	5.810	5.980	5.980	100,0
401500 Premije kolektivnega dodatnega pokojninskega zavarovanja, na podlagi ZKDPZJU	5.810	5.810	5.980	5.980	100,0

A. BILANCA PRIHODKOV IN ODHODKOV

v EUR

Sekcija/Podsekcija/K2/K3/K4/K6	84 - PLAN2011	92 - RBP111	99 - RBP211	104 - RE_ZRI1	Indeks (4)/(3)
	(1)	(2)	(3)	(4)	(4)/(3)
402 Izdatki za blago in storitve	738.646	738.647	789.017	696.177	88,2
4020 Pisarniški in splošni material in storitve	87.947	87.947	92.195	87.285	94,7
402000 Pisarniški material in storitve	4.285	4.285	5.365	5.065	94,4
402001 Čistilni material in storitve	980	980	780	646	82,8
402002 Storitve varovanja zgradb in prostorov	4.640	4.640	3.840	3.245	84,5
402003 Založniške in tiskarske storitve ter stroški fotokopiranja	29.875	29.875	31.565	27.764	88,8
402004 Časopisi, revije, knjige in strokovna literatura	2.175	2.175	2.175	2.484	114,2
402005 Stroški prevajalskih storitev	0	0	0	16	---
402006 Stroški oglaševalskih storitev in stroški objav	18.135	18.135	18.346	18.815	102,6
402007 Računalniške storitve	13.830	13.830	14.520	14.783	101,8
402009 Izdatki za reprezentanco	14.027	14.027	15.892	13.986	88,0
402099 Drugi splošni material in storitve	0	0	12	481	---
4021 Posebni material in storitve	22.915	19.979	18.944	14.066	74,3
402100 Uniforme in službena obleka	250	250	250	21	8,4
402101 Knjige	960	960	960	876	91,3
402108 Drobnii inventar	1.550	1.550	650	392	60,3
402199 Drugi posebni materiali in storitve	20.155	17.219	17.084	12.777	74,8
4022 Energija, voda, komunalne storitve in komunikacije	111.612	111.612	113.934	105.810	92,9
402200 Električna energija	35.840	35.840	36.455	35.054	96,2
402201 Poraba kuriv in stroški ogrevanja	17.680	17.680	20.195	19.036	94,3
402203 Voda in komunalne storitve	3.052	3.052	3.072	2.574	83,8
402204 Odvoz smeti	37.870	37.870	36.270	32.021	88,3
402205 Telefon, faks, elektronska pošta	7.730	7.730	8.652	8.765	101,3
402206 Poštnina in kurirske storitve	9.440	9.440	9.290	8.360	90,0
4023 Prevozni stroški in storitve	16.470	16.470	9.564	10.236	107,0
402300 Goriva in maziva za prevozna sredstva	3.720	3.720	2.790	2.508	89,9
402301 Vzdrževanje in popravila vozil	1.180	1.180	1.180	1.936	164,1
402304 Pristojbine za registracijo vozil	290	290	290	256	88,3
402305 Zavarovalne premije za motorna vozila	1.415	1.415	1.415	1.346	95,1
402399 Drugi prevozni in transportni stroški	9.865	9.865	3.889	4.190	107,7
4024 Izdatki za službena potovanja	3.140	3.140	10.920	10.167	93,1
402402 Stroški prevoza v državi	2.940	2.940	2.940	2.688	91,4
402403 Dnevnice za službena potovanja v tujini	200	200	0	0	---
402405 Stroški prevoza v tujini	0	0	7.980	7.479	93,7
4025 Tekoče vzdrževanje	328.574	328.574	375.469	311.749	83,0
402515 Tekoče vzdrževanje strojne računalniške opreme	9.370	9.370	6.500	5.764	88,7
402599 Drugi izdatki za tekoče vzdrževanje in zavarovanje	9.112	9.112	13.288	12.037	90,6

A. BILANCA PRIHODKOV IN ODHODKOV

v EUR

Sekcija/Podsekcija/K2/K3/K4/K6	84 - PLAN2011	92 - RBP111	99 - RBP211	104 - RE_ZRI1	Indeks (4)/(3)
402500 Tekoče vzdrževanje poslovnih objektov	4.450	4.450	2.490	3.624	145,5
402501 Tekoče vzdrževanje stanovanjskih objektov	2.800	2.800	2.550	2.092	82,0
402502 Tekoče vzdrževanje počitniških objektov	0	0	750	750	100,0
402503 Tekoče vzdrževanje drugih objektov	297.170	297.170	344.670	283.108	82,1
402504 Zavarovalne premije za objekte	2.902	2.902	2.839	2.698	95,0
402510 Tekoče vzdrževanje komunikacijske opreme	500	500	100	25	25,0
402511 Tekoče vzdrževanje druge opreme	2.120	2.120	2.132	1.231	57,7
402513 Tekoče vzdrževanje druge (neltične) programske opreme	0	0	0	273	---
402514 Tekoče vzdrževanje licenčne programske opreme	150	150	150	147	98,0
4026 Poslovne najemnine in zakupnine	20.923	22.460	21.481	21.474	100,0
402600 Najemnine in zakupnine za poslovne objekte	1.250	1.250	1.250	1.250	100,0
402602 Najemnine in zakupnine za garaže in parkirne prostore	4.350	4.350	2.766	4.053	146,5
402603 Najemnine in zakupnine za druge objekte	1.252	1.252	1.252	0	0,0
402606 Druga nadomestila za uporabo zemljišča	7.200	7.200	7.200	0	0,0
402699 Druge najemnine, zakupnine in licenčne	6.871	8.408	9.013	16.171	179,4
4029 Drugi operativni odhodki	147.065	148.465	146.510	135.390	92,4
402900 Stroški konferenc, seminarjev in simpozijev	3.150	3.150	2.080	1.671	80,3
402901 Plačila avtorskih honorarjev	9.465	10.865	9.565	8.091	84,6
402902 Plačila po pojavnih pogodbah	7.795	7.795	7.795	6.205	79,6
402903 Plačila za delo preko študentskega servisa	5.200	5.200	4.324	3.918	90,6
402905 Sejnine udeležencem odborov	93.685	93.685	95.013	92.276	97,1
402920 Sodni stroški, storitve odvornikov, sodnih izvedencev, tolmačev, notarjev in drugih	24.100	24.100	24.100	19.559	81,2
402921 Članarine v mednarodnih organizacijah	400	400	400	400	100,0
402922 Članarine v domačih neprofiniranih institucijah	650	650	708	708	100,0
402930 Plačila storitev organizacijam, pooblaščenim za plačilni promet	2.560	2.560	2.450	2.488	101,6
402931 Plačila bančnih storitev	60	60	75	74	98,7
409 Rezerve	10.800	10.800	10.800	6.800	63,0
4091 Proračunska rezerva	10.800	10.800	10.800	6.800	63,0
409100 Proračunska rezerva	10.800	10.800	10.800	6.800	63,0
41 TEKOČI TRANSFERI	1.549.438	1.549.438	1.490.081	1.299.160	87,2
410 Subvencije	204.340	204.340	176.490	0	0,0
4100 Subvencije javnim podjetjem	200.340	200.340	172.490	0	0,0
410000 Subvencioniranje cen javnim podjetjem in drugim izvajalcem gospodarskih javnih služb	200.340	200.340	172.490	0	0,0
4102 Subvencije privatnim podjetjem in zasebnikom	4.000	4.000	4.000	0	0,0
410217 Kompleksne subvencije v kmetijstvu	4.000	4.000	4.000	0	0,0

A. BILANCA PRIHODKOV IN ODHODKOV

v EUR

Sekcija/Podsekcija/K2/K3/K4/K6	84 - PLAN2011	92 - RBP111	99 - RBP211	104 - RE_ZRI1	Indeks (4)/(3)
	(1)	(2)	(3)	(4)	
411 Transferi posameznikom in gospodinjstvom	760.200	760.200	708.705	708.976	100,0
4112 Transferi za zagotavljanje socialne varnosti	4.200	4.200	4.200	2.756	65,6
411299 Drugi transferi za zagotavljanje socialne varnosti	4.200	4.200	4.200	2.756	65,6
4119 Drugi transferi posameznikom	756.000	756.000	704.505	706.220	100,2
411900 Regresiranje prevozov v solo	208.960	208.960	202.691	199.231	98,3
411909 Regresiranje oskrbe v domovih	88.650	88.650	78.530	80.887	103,0
411920 Subvencioniranje stanarin	720	720	3.339	3.385	101,4
411921 Plačilo razlike med ceno programov v vrtih in plačili staršev	436.320	436.320	399.615	402.394	100,7
411922 Izplačila družinskemu pomočniku	18.350	18.350	18.690	18.687	100,0
411999 Drugi transferi posameznikom in gospodinjstvom	3.000	3.000	1.640	1.636	99,8
412 Transferi nepridobitnim organizacijam in ustanovam	112.621	112.621	106.059	101.481	95,7
4120 Tekoči transferi nepridobitnim organizacijam in ustanovam	112.621	112.621	106.059	101.481	95,7
412000 Tekoči transferi nepridobitnim organizacijam in ustanovam	112.621	112.621	106.059	101.481	95,7
413 Drugi tekoči domači transferi	472.277	472.277	498.827	488.703	98,0
4130 Tekoči transferi občinam	37.715	37.715	37.715	32.894	87,2
413003 Sredstva, prenesena drugim občinam	37.715	37.715	37.715	32.894	87,2
4131 Tekoči transferi v sklade socialnega zavarovanja	6.500	6.500	5.682	5.611	98,8
413105 Prispevek v ZZS za zdravstveno zavarovanje oseb, ki ga plačujejo občine	6.500	6.500	5.682	5.611	98,8
4132 Tekoči transferi v javne sklade	80	80	80	70	87,5
413200 Tekoči transferi v javne sklade	80	80	80	70	87,5
4133 Tekoči transferi v javne zavode	426.482	426.482	453.850	450.128	99,2
413300 Tekoči transferi v javne zavode - sredstva za plače in druge izdatke zaposlenim	68.449	68.449	68.449	67.022	97,9
413301 Tekoči transferi v javne zavode - sredstva za prispevke delodajalcev	8.159	8.159	8.159	8.159	100,0
413302 Tekoči transferi v javne zavode - za izdatke za blago in storitve	349.874	349.874	377.242	374.947	99,4
4135 Tekoča plačila drugim izvajalcem javnih služb, ki niso posredni proračunski uporabniki	1.500	1.500	1.500	0	0,0
413500 Tekoča plačila drugim izvajalcem javnih služb, ki niso posredni proračunski uporabniki	1.500	1.500	1.500	0	0,0

A. BILANCA PRIHODKOV IN ODHODKOV

v EUR

Sekcija/Podsekcija/K2/K3/K4/K6	84 - PLAN2011	92 - RBP111	99 - RBP211	104 - RE_ZRI1	Indeks (4)/(3)
	(1)	(2)	(3)	(4)	
42 INVESTICIJSKI ODHODKI	2.969.834	2.969.834	2.858.066	801.274	28,0
420 Nakup in gradnja osnovnih sredstev	2.969.834	2.969.834	2.858.066	801.274	28,0
4202 Nakup opreme	23.100	30.100	26.915	15.695	58,3
420200 Nakup pisarniškega pohištva	400	400	0	0	---
420202 Nakup strojne računalniške opreme	2.500	2.500	1.500	618	41,2
420204 Nakup drugega pohištva	3.000	3.000	3.000	0	0,0
420223 Nakup opreme za hlajenje in ogrevanje ter napeljav	0	0	915	915	100,0
420238 Nakup telekomunikacijske opreme	10.000	10.000	10.000	10.000	100,0
420239 Nakup audiovizualne opreme	5.200	5.200	1.200	906	75,5
420299 Nakup druge opreme in napeljav	2.000	9.000	10.300	3.256	31,6
4204 Novogradnje, rekonstrukcije in adaptacije	2.465.170	2.456.170	2.271.879	537.273	23,7
420401 Novogradnje	1.260.623	1.260.623	1.260.043	174.251	13,8
420402 Rekonstrukcije in adaptacije	1.204.547	1.195.547	1.011.836	363.022	35,9
4205 Investicijsko vzdrževanje in obnove	14.000	14.000	14.000	14.124	100,9
420500 Investicijsko vzdrževanje in izboljšave	14.000	14.000	14.000	14.124	100,9
4206 Nakup zemljišč in naravnih bogastev	48.895	51.895	44.063	5.370	12,2
420600 Nakup zemljišč	48.895	51.895	44.063	5.370	12,2
4207 Nakup nematerialnega premoženja	2.500	2.500	0	0	---
420703 Nakup licenčne programske opreme	2.500	2.500	0	0	---
4208 Študije o izvedljivosti projektov, projektna dokumentacija, nadzor in investicijski inženiring	416.169	415.169	501.209	228.812	45,7
420800 Študija o izvedljivosti projekta	137.025	137.025	142.825	69.342	48,6
420801 Investicijski nadzor	44.223	43.223	56.221	15.073	26,8
420804 Načrti in druga projektna dokumentacija	136.986	136.986	154.940	69.191	44,7
420899 Plačila drugih storitev in dokumentacije	97.935	97.935	147.223	75.206	51,1
43 INVESTICIJSKI TRANSFERI	292.520	292.520	317.350	397.616	125,3
431 Investicijski transferi pravnim in fizičnim osebam, ki niso proračunski uporabniki	185.344	185.344	210.174	302.190	143,8
4310 Investicijski transferi nepridobitnim organizacijam in ustanovam	108.850	108.850	101.850	101.850	100,0
431000 Investicijski transferi nepridobitnim organizacijam in ustanovam	108.850	108.850	101.850	101.850	100,0
4311 Investicijski transferi javnim podjetjem in družbam, ki so v lasti države ali občin	56.494	56.494	88.324	200.340	226,8
431100 Investicijski transferi javnim podjetjem in družbam, ki so v lasti države ali občin	56.494	56.494	88.324	200.340	226,8
4314 Investicijski transferi posameznikom in zasebnikom	20.000	20.000	20.000	0	0,0
431400 Investicijski transferi posameznikom in zasebnikom	20.000	20.000	20.000	0	0,0

A. BILANCA PRIHODKOV IN ODHODKOV

v EUR

Sekcija/Podsekcija/K2/K3/K4/K6	84 - PLAN2011	92 - RBP111	99 - RBP211	104 - RE_ZR11	Indeks (4)/(3)
432 Investicijski transferi proračunskim uporabnikom	107.176	107.176	107.176	95.426	89,0
4323 Investicijski transferi javnim zavodom	107.176	107.176	107.176	95.426	89,0
432300 Investicijski transferi javnim zavodom	107.176	107.176	107.176	95.426	89,0

A. BILANCA PRIHODKOV IN ODHODKOV

v EUR

Sekcija/Podsekcija/K2/K3/K4/K6	84 - PLAN2011	92 - RBP111	99 - RBP211	104 - RE_ZR11	Indeks (4)/(3)
	(1)	(2)	(3)	(4)	(4)/(3)
III. PRORAČUNSKI PRESEŽEK (PRORAČUNSKI PRIMANJKL)	-1.079.703	-1.079.703	-1.134.468	523.146	---
(I. - II.) (Skupaj prihodki minus skupaj odhodki)					
III/1. PRIMARNI PRESEŽEK (PRIMANJKLJAJ)	-1.089.853	-1.089.853	-1.150.068	499.969	---
(I. - 7102) - (II. - 403 - 404) (Skupaj prihodki brez prihodkov od obresti minus skupaj odhodki brez plačil obresti)					
III/2. TEKOČI PRESEŽEK (PRIMANJKLJAJ)	1.152.887	1.152.886	1.154.422	1.460.458	126,5
(70 + 71) - (40 + 41) (Tekoči prihodki minus tekoči odhodki in tekoči transferi)					

B. RAČUN FINANČNIH TERJATEV IN NALOŽB

v EUR

Sekcija/Podsekcija/K2/K3/K4/K6	84 - PLAN2011	92 - RBP111	99 - RBP211	104 - RE_ZR11	Indeks
	(1)	(2)	(3)	(4)	(4)/(3)
IV. PREJETA VRAČILA DANIH POSOJIL IN PRODAJA KAPITALSKIH DELEŽEV (750+751+752)	0	0	0	0	---
75 PREJETA VRAČILA DANIH POSOJIL IN PRODAJA KAPITALSKIH DELEŽEV	0	0	0	0	---
750 Prejeta vračila danih posojil	0	0	0	0	---
7500 Prejeta vračila danih posojil od posameznikov in zasebnikov	0	0	0	0	---
750000 Prejeta vračila danih posojil od posameznikov in zasebnikov - kratkoročna posojila	0	0	0	0	---
VI. PREJETA MINUS DANA POSOJILA IN SPREMEMBE KAPITALSKIH DELEŽEV (IV. - V.)	0	0	0	0	---

C. RAČUN FINANCIRANJA

v EUR

Sekcija/Podsekcija/K2/K3/K4/K6	84 - PLAN2011	92 - RBP111	99 - RBP211	104 - RE_ZR11	Indeks (4)/(3)
	(1)	(2)	(3)	(4)	
VII. ZADOLŽEVANJE (500+501)	370.813	370.813	425.578	0	0,0
50 ZADOLŽEVANJE	370.813	370.813	425.578	0	0,0
500 Domače zadolževanje	370.813	370.813	425.578	0	0,0
5001 Najeti krediti pri poslovnih bankah	370.813	370.813	425.578	0	0,0
500101 Najeti krediti pri poslovnih bankah - dolgoročni krediti	370.813	370.813	425.578	0	0,0
IX. SPREMEMBA STANJA SREDSTEV NA RAČUNU (I.+IV.+VII.-II.-V.-VIII.)	-708.890	-708.890	-708.890	523.146	---
X. NETO ZADOLŽEVANJE (VII.-VIII.)	370.813	370.813	425.578	0	0,0
XI. NETO FINANCIRANJE (VI.+X.-IX.)	1.079.703	1.079.703	1.134.468	-523.146	---
XII. STANJE SREDSTEV NA RAČUNIH NA DAN 31.12. PRETEKLEGA LET	708.890	708.890	708.890	708.890	---

REALIZACIJA PRORAČUNA OBČINE MORAVČE ZA LETO 2011

II. POSEBNI DEL

Odhodki in drugi izdatki proračuna občine Moravče za leto 2011 so po proračunskih uporabnikih izkazani kot sledi:

A. Bilanca odhodkov

PU/PPP/GPR/PPR/PP/K6	84 - PLAN2011				99 - RBP211				104 - RE_ZR11				v EUR	
	(1)	(2)	(3)	(4)	(1)	(2)	(3)	(4)	(1)	(2)	(3)	(4)		Indeks (4)/(3)
0001 - Občinski svet														
01 Občinski svet	73.205	73.205	70.623	67.128	73.205	73.205	70.623	67.128	73.205	73.205	70.623	67.128	95,1	
01 POLITIČNI SISTEM	71.045	71.045	68.463	65.504	71.045	71.045	68.463	65.504	71.045	71.045	68.463	65.504	95,7	
0101 Politični sistem	71.045	71.045	68.463	65.504	71.045	71.045	68.463	65.504	71.045	71.045	68.463	65.504	95,7	
<i>01019001 Dejavnost občinskega sveta</i>	<i>51.410</i>	<i>51.410</i>	<i>48.290</i>	<i>45.331</i>	<i>51.410</i>	<i>51.410</i>	<i>48.290</i>	<i>45.331</i>	<i>51.410</i>	<i>51.410</i>	<i>48.290</i>	<i>45.331</i>	<i>93,9</i>	
(N) <i>01201 Sejmne občinski svet</i>	<i>33.610</i>	<i>33.610</i>	<i>34.228</i>	<i>32.841</i>	<i>33.610</i>	<i>33.610</i>	<i>34.228</i>	<i>32.841</i>	<i>33.610</i>	<i>33.610</i>	<i>34.228</i>	<i>32.841</i>	<i>96,0</i>	
402905 Sejmne udeležencem odborov	33.610	33.610	34.228	32.841	33.610	33.610	34.228	32.841	33.610	33.610	34.228	32.841	96,0	
(N) <i>01202 Materialni stroški občin.sveta</i>	<i>2.755</i>	<i>2.755</i>	<i>5.293</i>	<i>4.158</i>	<i>2.755</i>	<i>2.755</i>	<i>5.293</i>	<i>4.158</i>	<i>2.755</i>	<i>2.755</i>	<i>5.293</i>	<i>4.158</i>	<i>78,6</i>	
402000 Pisarniški material in storitve	165	165	415	165	165	165	415	165	165	165	415	165	39,8	
402003 Založniške in tiskarske storitve ter stroški fotokopiranja	1.560	1.560	3.950	3.250	1.560	1.560	3.950	3.250	1.560	1.560	3.950	3.250	82,3	
402009 Izdatki za reprezentanco	100	100	100	42	100	100	100	42	100	100	100	42	42,0	
402200 Električna energija	265	265	265	178	265	265	265	178	265	265	265	178	67,2	
402203 Voda in komunalne storitve	65	65	65	25	65	65	65	25	65	65	65	25	38,5	
402399 Drugi prevozni in transportni stroški	300	300	418	418	300	300	418	418	300	300	418	418	100,0	
402900 Stroški konferenc, seminarjev in simpozijev	300	300	80	80	300	300	80	80	300	300	80	80	100,0	
(N) <i>01204 Stroški odborov in komisije</i>	<i>4.500</i>	<i>4.500</i>	<i>4.500</i>	<i>4.664</i>	<i>4.500</i>	<i>4.500</i>	<i>4.500</i>	<i>4.664</i>	<i>4.500</i>	<i>4.500</i>	<i>4.500</i>	<i>4.664</i>	<i>103,6</i>	
402905 Sejmne udeležencem odborov	4.500	4.500	4.500	4.664	4.500	4.500	4.500	4.664	4.500	4.500	4.500	4.664	103,6	
(N) <i>089151 Svejniška skupina SLS</i>	<i>753</i>	<i>753</i>	<i>753</i>	<i>754</i>	<i>753</i>	<i>753</i>	<i>753</i>	<i>754</i>	<i>753</i>	<i>753</i>	<i>753</i>	<i>754</i>	<i>100,1</i>	
402006 Stroški oglaševalskih storitev in stroški objav	0	0	0	126	0	0	0	126	0	0	0	126	---	
412000 Tekoči transferi nepridobitnim organizacijam in ustanovam	753	753	753	628	753	753	753	628	753	753	753	628	83,4	
(N) <i>089154 Svejniška skupina SDS</i>	<i>753</i>	<i>753</i>	<i>753</i>	<i>628</i>	<i>753</i>	<i>753</i>	<i>753</i>	<i>628</i>	<i>753</i>	<i>753</i>	<i>753</i>	<i>628</i>	<i>83,4</i>	
412000 Tekoči transferi nepridobitnim organizacijam in ustanovam	753	753	753	628	753	753	753	628	753	753	753	628	83,4	

A. Bilanca odhodkov

0001 - Občinski svet

v EUR

	84 - PLAN2011	92 - RBP111	99 - RBP211	104 - RE_ZR11	
PU/PPP/GPR/PPR/PP/K6	(1)	(2)	(3)	(4)	Indeks (4)/(3)
(N) 089155 Svetniška skupina NSI	1.507	1.507	1.507	1.256	83,3
412000 Tekoči transferi nepridobitnim organizacijam in ustanovam	1.507	1.507	1.507	1.256	83,3
(N) 089158 Svetniška skupina Lista župana Martina Rebolja	6.779	6.779	1.130	1.030	91,2
402009 Izdatki za reprezentanco	0	0	0	1.030	---
412000 Tekoči transferi nepridobitnim organizacijam in ustanovam	6.779	6.779	1.130	0	0,0
(N) 089159 Svetniška skupina Neodvisna lista skupaj zmoremo	753	753	126	0	0,0
412000 Tekoči transferi nepridobitnim organizacijam in ustanovam	753	753	126	0	0,0
01019002 Izvedba in nadzor volitev in referendumov	19.635	19.635	20.173	20.173	100,0
(N) 01230 Lokalne volitve	19.635	19.635	20.173	20.173	100,0
402003 Založniške in tiskarske storitve ter stroški fotokopiranja	435	435	802	802	100,0
402006 Stroški oglaševalskih storitev in stroški objav	15	15	30	30	100,0
402602 Najemnine in zakupnine za garaže in parkirne prostore	0	0	156	156	100,0
402905 Sejnine udeležencem odborov	19.185	19.185	19.185	19.185	100,0
04 SKUPNE ADMINISTRATIVNE SLUŽBE IN SPLOŠNE JAVNE STORITVE	2.160	2.160	2.160	1.624	75,2
0403 Druge skupne administrativne službe	2.160	2.160	2.160	1.624	75,2
04039001 Obveščanje domače in tuje javnosti	2.160	2.160	2.160	1.624	75,2
(N) 01203 Objava občinskih aktov	2.160	2.160	2.160	1.624	75,2
402003 Založniške in tiskarske storitve ter stroški fotokopiranja	2.160	2.160	2.160	1.624	75,2

A. Bilanca odhodkov

		v EUR			
		84 - PLAN2011	92 - RBP111	99 - RBP211	104 - RE_ZR11
PU/PPP/GPR/PPR/PP/K6		(1)	(2)	(3)	(4)
					Indeks (4)/(3)
0002 - Župan					
	Župan	57.510	57.511	61.020	57.295
01	POLITIČNI SISTEM	31.870	31.870	31.870	31.059
0101	Politični sistem	31.870	31.870	31.870	31.059
01019003	Dejavnost župana in podžupanov	31.870	31.870	31.870	97,5
(N)	012111 Nadomestila župana, podžupana	31.870	31.870	31.870	97,5
	402905 Sejmne udeležencem odborov	31.870	31.870	31.870	97,5
04	SKUPNE ADMINISTRATIVNE SLUŽBE IN SPLOŠNE JAVNE STORITVE	25.640	25.641	29.150	26.236
0403	Druge skupne administrativne službe	25.640	25.641	29.150	90,0
04039002	Izvedba protokolarnih dogodkov	25.640	25.641	29.150	90,0
(N)	01228 Pokroviteljsva občine	14.325	14.325	17.325	93,4
	402003 Založniške in tiskarske storitve ter stroški fotokopiranja	115	115	415	0,0
	402006 Stroški oglaševalskih storitev in stroški objav	400	400	796	239,5
	402009 Izdatki za reprezentanco	5.200	5.200	6.910	90,1
	402101 Knjige	960	960	960	91,3
	402199 Drugi posebni materiali in storitve	300	300	100	0,0
	402399 Drugi prevozniki in transportni stroški	300	300	820	99,6
	412000 Tekoči transferi nepridobitnim organizacijam in ustanovam	7.050	7.050	7.324	86,7
(N)	01231 Občinske prireditve	11.315	11.316	11.825	85,0
	402003 Založniške in tiskarske storitve ter stroški fotokopiranja	815	815	815	58,2
	402009 Izdatki za reprezentanco	2.500	2.500	2.500	59,7
	402199 Drugi posebni materiali in storitve	5.450	2.514	2.820	103,0
	402206 Poštnina in kurirske storitve	490	490	490	84,5
	402399 Drugi prevozniki in transportni stroški	425	425	425	56,2
	402699 Druge najemnine, zakupnine in licenčnine	600	2.137	2.240	100,0
	402901 Plačila avtorskih honorarjev	335	1.735	1.735	87,4
	402903 Plačila za delo preko študentskega servisa	500	500	800	96,8
	412000 Tekoči transferi nepridobitnim organizacijam in ustanovam	200	200	0	---

A. Bilanca odhodkov

<i>0003 - Nadzorni odbor</i>		<i>v EUR</i>			
		84 - PLAN2011	92 - RBP111	99 - RBP211	104 - RE_ZR11
PU/PPP/GPR/PPR/PP/K6	Indeks	(1)	(2)	(3)	(4) (4)/(3)
0003	Nadzorni odbor	2.090	2.090	2.800	2.458 87,8
02	EKONOMSKA IN FISKALNA ADMINISTRACIJA	2.090	2.090	2.800	2.458 87,8
0203	Fiskalni nadzor	2.090	2.090	2.800	2.458 87,8
<i>02039001</i>	<i>Dejavnost nadzornega odbora</i>	<i>2.090</i>	<i>2.090</i>	<i>2.800</i>	<i>2.458 87,8</i>
(N)	<i>01205 Stroški nadzornega odbora</i>	<i>2.090</i>	<i>2.090</i>	<i>2.800</i>	<i>2.458 87,8</i>
	<i>402905 Sejnine udeležencem odborov</i>	<i>2.090</i>	<i>2.090</i>	<i>2.800</i>	<i>2.458 87,8</i>

A. Bilanca odhodkov

<i>0004 - Občinska uprava</i>		v EUR			
PU/PPP/GPR/PPR/PP/K6	(1)	(2)	(3)	(4)	Indeks (4)/(3)
	84 - PLAN2011	92 - RBP111	99 - RBP211	104 - RE_ZR11	
0004	5.733.824	5.733.823	5.628.622	3.367.660	59,8
	Občinska uprava				
02	2.620	2.620	2.525	2.562	101,5
	EKONOMSKA IN FISKALNA ADMINISTRACIJA				
0202	2.620	2.620	2.525	2.562	101,5
	Urejanje na področju fiskalne politike				
02029001	Urejanje na področju fiskalne politike				
(N)	<i>01241 Stroški provizij plač, promet, Durs</i>				
	402930 Plačilo storitev organizacijam, pooblaščenim za plačilni promet				
	402931 Plačila bančnih storitev				
03	8.500	8.500	8.500	7.827	92,1
	ZUNANJA POLITIKA IN MEDNARODNA POMOČ				
0302	8.500	8.500	8.500	7.827	92,1
	Mednarodno sodelovanje in udeležba				
03029002	Mednarodno sodelovanje občin				
(N)	<i>01243 Evropsko združenje podeželskih občine-srečanja</i>				
	402009 Izdatki za reprezentanco				
	402199 Drugi posebni materiali in storitve				
	402399 Drugi prevozni in transportni stroški				
	402403 Dnevnice za službena potovanja v tujini				
	402405 Stroški prevoza v tujini				
04	24.100	24.100	24.100	19.559	81,2
	SKUPNE ADMINISTRATIVNE SLUŽBE IN SPLOŠNE JAVNE STORITVE				
0403	24.100	24.100	24.100	19.559	81,2
	Druge skupne administrativne službe				
04039003	Razpolaganje in upravljanje z občinskim premoženjem				
(N)	<i>01242 Stroški notarjev, sodni stroški, pravno zastopanje</i>				
	402920 Sodni stroški, storitve odvetnikov, sodnih izvedencev, tolmačev, notarjev in drugih				

A. Bilanca odhodkov

0004 - Občinska uprava v EUR

	84 - PLAN2011	92 - RBP111	99 - RBP211	104 - RE_ZR11	
PU/PPP/GPR/PPR/PP/K6	(1)	(2)	(3)	(4)	Indeks (4)/(3)
06	435.482	435.482	418.840	404.384	96,6
LOKALNA SAMOUPRAVA					
0601	1.050	1.050	1.108	1.108	100,0
Delovanje na področju lokalne samouprave ter koordinacija vladne in lokalne ravni					
06019002	1.050	1.050	1.108	1.108	100,0
Nacionalno združenje lokalnih skupnosti					
(N) 01240 Članarine članstva občine					
402921 Članarine v mednarodnih organizacijah	400	400	400	400	100,0
402922 Članarine v domačih neprofitnih institucijah	650	650	708	708	100,0
0602	38.965	38.965	38.965	34.144	87,6
Sofinanciranje dejavnosti občin, ožjih delov občin in zvez občin					
06029002	38.965	38.965	38.965	34.144	87,6
Delovanje zvez občin					
(N) 01212 Komunalni inšpektor					
402600 Najemnine in zakupnine za poslovne objekte	1.250	1.250	1.250	1.250	100,0
413003 Sredstva, prenesena drugim občinam	37.715	37.715	37.715	32.894	87,2
0603	395.467	395.467	378.767	369.132	97,5
Dejavnost občinske uprave					
06039001	395.467	395.467	378.767	369.132	97,5
Administracija občinske uprave					
(N) 0110 Plače in osebni prejemki občinske uprave					
400000 Osnovne plače	215.360	215.360	214.600	210.610	98,1
400001 Dodatek za delovno dobo in dodatek za stalnost	10.530	10.530	8.320	8.133	97,8
400003 Položajni dodatek	1.045	1.045	510	507	99,4
400004 Drugi dodatki	2.580	2.580	870	868	99,8
400100 Regres za letni dopust	10.380	10.380	10.380	10.380	100,0
400202 Povračilo stroškov prehrane med delom	11.100	11.100	10.310	10.370	100,6
400203 Povračilo stroškov prevoza na delo in iz dela	14.200	14.200	13.500	13.696	101,5
401001 Prispevek za pokojninsko in invalidsko zavarovanje	20.312	20.312	19.810	19.471	98,3
401100 Prispevek za obvezno zdravstveno zavarovanje	15.056	15.056	14.500	14.418	99,4
401101 Prispevek za poškodbe pri delu in poklicne bolezni	1.216	1.216	1.185	1.165	98,3
401200 Prispevek za zaposlovanje	138	138	133	132	99,3
401300 Prispevek za starševsko varstvo	230	230	220	220	100,0
401500 Premije kolektivnega dodatnega pokojninskega zavarovanja, na podlagi ZKDPZJU	5.810	5.810	5.980	5.980	100,0

A. Bilanca odhodkov

0004 - Občinska uprava

v EUR

	84 - PLAN2011	92 - RBP111	99 - RBP211	104 - RE_ZR11	
	(1)	(2)	(3)	(4)	Indeks (4)/(3)
(N) 01210 Materialni stroški obč. uprave	78.110	78.110	76.034	71.649	94,2
402000 Pisarniški material in storitve	4.120	4.120	4.950	4.900	99,0
402001 Čistilni material in storitve	590	590	590	547	92,7
402002 Storitve varovanja zgradb in prostorov	1.910	1.910	2.380	2.181	91,6
402003 Založniške in tiskarske storitve ter stroški fotokopiranja	250	250	250	0	0,0
402004 Časopisi, revije, knjige in strokovna literatura	2.175	2.175	2.175	2.484	114,2
402005 Stroški prevajalskih storitev	0	0	0	16	---
402007 Računalniške storitve	11.410	11.410	12.100	12.623	104,3
402009 Izdatki za reprezentanco	530	530	530	487	91,9
402099 Drugi splošni material in storitve	0	0	12	481	---
402100 Uniforme in službena obleka	250	250	250	21	8,4
402108 Drobní inventar	650	650	350	260	74,3
402199 Drugi posebni materiali in storitve	1.510	1.510	1.510	1.222	80,9
402200 Električna energija	2.580	2.580	2.580	2.443	94,7
402201 Poraba kuriv in stroški ogrevanja	5.680	5.680	6.480	5.117	79,0
402203 Voda in komunalne storitve	105	105	65	76	116,9
402204 Odvoz smeti	2.760	2.760	2.760	3.091	112,0
402205 Telefon, faks, elektronska pošta	7.420	7.420	8.320	8.473	101,8
402206 Poštnina in kurirske storitve	4.300	4.300	4.150	3.852	92,8
402300 Goriva in maziva za prevozna sredstva	3.720	3.720	2.790	2.508	89,9
402301 Vzdrževanje in popravila vozil	1.180	1.180	1.180	1.936	164,1
402304 Pristojbine za registracijo vozil	290	290	290	256	88,3
402305 Zavarovalne premije za motorna vozila	1.415	1.415	1.415	1.346	95,1
402402 Stroški prevoza v državi	2.740	2.740	2.740	2.688	98,1
402500 Tekoče vzdrževanje poslovnih objektov	1.450	1.450	790	505	63,9
402504 Zavarovalne premije za objekte	1.820	1.820	1.340	1.147	85,6
402510 Tekoče vzdrževanje komunikacijske opreme	500	500	100	25	25,0
402511 Tekoče vzdrževanje druge opreme	620	620	1.232	1.231	99,9
402513 Tekoče vzdrževanje druge (nelicenčne) programske opreme	0	0	0	273	---
402514 Tekoče vzdrževanje licenčne programske opreme	150	150	150	147	98,0
402515 Tekoče vzdrževanje strojne računalniške opreme	9.370	9.370	6.500	5.764	88,7
402599 Drugi izdatki za tekoče vzdrževanje in zavarovanje	0	0	290	288	99,3
402602 Najemnine in zakupnine za garaže in parkirne prostore	850	850	850	847	99,7
402699 Druge najemnine, zakupnine in licenčnine	1.240	1.240	1.240	871	70,2
402900 Stroški konferenc, seminarjev in simpozijev	1.850	1.850	1.000	576	57,6
402902 Plačila po podjemnih pogodbah	4.195	4.195	4.195	2.664	63,5
402903 Plačila za delo preko študentskega servisa	480	480	480	303	63,1

A. Bilanca odhodkov

0004 - Občinska uprava v EUR

	84 - PLAN2011	92 - RBP111	99 - RBP211	104 - RE_ZR11	
PU/PPP/GPR/PPR/PP/K6	(1)	(2)	(3)	(4)	Indeks (4)/(3)
(N) 0130 Investicijski odhodki uprava	9.400	9.400	2.415	1.533	63,5
420200 Nakup pisarniškega pohištva	400	400	0	0	---
420202 Nakup strojne računalniške opreme	2.500	2.500	1.500	618	41,2
420223 Nakup opreme za hlajenje in ogrevanje ter napeljav	0	0	915	915	100,0
420239 Nakup avdiovizualne opreme	4.000	4.000	0	0	---
420703 Nakup licenčne programske opreme	2.500	2.500	0	0	---
07 OBRAMBA IN UKREPI OB IZREDNIH DOGODKIH	275.310	275.310	269.693	102.372	38,0
0703 Varnost pred naravnimi in drugimi nesrečami	275.310	275.310	269.693	102.372	38,0
07039001 Pripravljenost sistema za zaščito, reševanje in pomoč	10.000	10.000	10.000	7.642	76,4
(N) 0210 Izobraževanje in uspos. enot CZ	2.200	2.200	2.100	845	40,2
402199 Drugi posebni materiali in storitve	1.000	1.000	900	0	0,0
402402 Stroški prevoza v državi	200	200	200	0	0,0
402900 Stroški konferenc, seminarjev in simpozijev	1.000	1.000	1.000	845	84,5
(N) 0213 Izdelava načrtov CZ	3.600	3.600	3.600	3.541	98,4
402902 Plačila po podjemnih pogodbah	3.600	3.600	3.600	3.541	98,4
(N) 0215 Vzdrževanje sistemov CZ	1.500	1.500	900	0	0,0
402511 Tekoče vzdrževanje druge opreme	1.500	1.500	900	0	0,0
(N) 0216 Nabava opreme CZ	2.700	2.700	3.400	3.256	95,8
402108 Drobní inventar	700	700	100	0	0,0
420299 Nakup druge opreme in napeljav	2.000	2.000	3.300	3.256	98,7
07039002 Delovanje sistema za zaščito, reševanje in pomoč	265.310	265.310	259.693	94.730	36,5
(N) 0310 Požarna dejavnost	13.500	13.500	13.500	13.500	100,0
412000 Tekoči transferi nepridobitnim organizacijam in ustanovam	13.500	13.500	13.500	13.500	100,0
(N) 0311 Delovanje Gasilske zveze	9.000	9.000	9.000	9.000	100,0
412000 Tekoči transferi nepridobitnim organizacijam in ustanovam	9.000	9.000	9.000	9.000	100,0

A. Bilanca odhodkov

0004 - Občinska uprava		v EUR			
		84 - PLAN2011	92 - RBP111	99 - RBP211	104 - RE_ZR11
PU/PPP/GPR/PPR/PP/K6		(1)	(2)	(3)	Indeks (4)/(3)
(N)	0312 Izobraževanje gasilcev	4.330	4.330	4.330	100,0
	412000 Tekoči transferi nepridobitnim organizacijam in ustanovam	4.330	4.330	4.330	100,0
(N)	0313 Požarni center-sofin.delovanja	1.500	1.500	1.500	0,0
	413500 Tekoča plačila storitev drugim izvajalcem javnih služb, ki niso posredni proračunski uporabniki	1.500	1.500	1.500	0,0
(N)	0321 Invest.vzdrževanje gasil.objektov in opreme	25.350	25.350	25.350	100,0
	431000 Investicijski transferi nepridobitnim organizacijam in ustanovam	25.350	25.350	25.350	100,0
(N)	0326 Nakup gasilskega vozila	36.000	36.000	36.000	100,0
	431000 Investicijski transferi nepridobitnim organizacijam in ustanovam	36.000	36.000	36.000	100,0
(N)	0330 Objekti za gasilstvo, športi in rekreacijo Peče	169.080	169.080	163.463	0,0
	420401 Novogradnje	165.640	165.640	152.303	0,0
	420801 Investicijski nadzor	3.440	3.440	6.684	0,0
	420899 Plačila drugih storitev in dokumentacije	0	0	4.476	0,0
(N)	0331 Nakup prikolice	6.550	6.550	6.550	100,0
	431000 Investicijski transferi nepridobitnim organizacijam in ustanovam	6.550	6.550	6.550	100,0

08		200	200	200	200	100,0
NOTRANJE ZADEVE IN VARNOST						
0802	Polijska in kriminalistična dejavnost	200	200	200	200	100,0
08029001	Prometna varnost	200	200	200	200	100,0
(N)	01401 Prometna varnost prvošolčkov	200	200	200	200	100,0
	402199 Drugi posebni materiali in storitve	200	200	200	200	100,0

A. Bilanca odhodkov

0004 - Občinska uprava v EUR

	84 - PLAN2011	92 - RBP111	99 - RBP211	104 - RE_ZR11	
PU/PPP/GPR/PPR/PP/K6	(1)	(2)	(3)	(4)	Indeks (4)/(3)
11	34.630	34.630	33.630	7.015	20,9
KMETIJSTVO, GOZDARSTVO IN RIBIŠTVO					
1102 Program reforme kmetijstva in živilstva	24.000	24.000	24.000	0	0,0
11029001 Strukturni ukrepi v kmetijstvu in živilstvu	10.000	10.000	10.000	0	0,0
(N) 042107 Sofinanciranje invest.projektov v kmetijstvu	10.000	10.000	10.000	0	0,0
431400 Investicijski transferi posameznikom in zasebnikom	10.000	10.000	10.000	0	0,0
11029003 Zemljiške operacije	10.000	10.000	10.000	0	0,0
(N) 042112 Komasačije	10.000	10.000	10.000	0	0,0
420899 Plačila drugih storitev in dokumentacije	10.000	10.000	10.000	0	0,0
11029004 Ukrepi za stabilizacijo trga	4.000	4.000	4.000	0	0,0
(N) 042109 Pregled somateških celic	4.000	4.000	4.000	0	0,0
410217 Kompleksne subvencije v kmetijstvu	4.000	4.000	4.000	0	0,0
1103 Splošne storitve v kmetijstvu	3.180	3.180	2.180	1.330	61,0
11039002 Zdravstveno varstvo rastlin in živali	3.180	3.180	2.180	1.330	61,0
(N) 0211 Zaverišče živali	3.180	3.180	2.180	1.330	61,0
402199 Drugi posebni materiali in storitve	3.180	3.180	2.180	1.330	61,0
1104 Gozdarstvo	7.450	7.450	7.450	5.685	76,3
11049001 Vzdrževanje in gradnja gozdnih cest	7.450	7.450	7.450	5.685	76,3
(N) 042110 Vzdrževanje gozdnih cest	7.450	7.450	7.450	5.685	76,3
402503 Tekoče vzdrževanje drugih objektov	7.450	7.450	7.450	5.685	76,3

A. Bilanca odhodkov

0004 - Občinska uprava v EUR

	84 - PLAN2011	92 - RBPI11	99 - RBP211	104 - RE_ZR11	
PU/PPP/GPR/PPR/PP/K6	(1)	(2)	(3)	(4)	Indeks (4)/(3)
12 PRIDOBIVANJE IN DISTRIBUCIJA ENERGETSKIH SUROVIN	2.330	2.330	0	0	---
1206 <u>Urejanje področja učinkovite rabe in obnovljivih virov energije</u>	2.330	2.330	0	0	---
12069001 <u>Spodbujanje rabe obnovljivih virov energije</u>	2.330	2.330	0	0	---
(N) 041101 <i>Ogrevalni sistem na biomaso v naselju Moravče</i>	2.330	2.330	0	0	---
420804 <i>Nariti in druga projektna dokumentacija</i>	2.330	2.330	0	0	---
13 PROMET, PROMETNA INFRASTRUKTURA IN KOMUNIKACIJE	905.294	895.294	777.960	559.924	72,0
1302 <u>Cestni promet in infrastruktura</u>	905.294	895.294	777.960	559.924	72,0
13029001 <u>Upravljanje in tekoče vzdrževanje občinskih cest</u>	238.200	238.200	295.530	249.986	84,6
(N) 045101 <i>Vzdrževanje cest</i>	88.100	88.100	125.100	107.705	86,1
402503 <i>Tekoče vzdrževanje drugih objektov</i>	86.000	86.000	121.000	104.189	86,1
402599 <i>Drugi izdatki za tekoče vzdrževanje in zavarovanje</i>	2.100	2.100	4.100	3.516	85,8
(N) 045105 <i>Zaščitne ograje</i>	7.000	7.000	12.000	11.885	99,0
402503 <i>Tekoče vzdrževanje drugih objektov</i>	7.000	7.000	12.000	11.885	99,0
(N) 045106 <i>Obnova muld in asfaltnih cestič</i>	20.000	20.000	20.000	0	0,0
402503 <i>Tekoče vzdrževanje drugih objektov</i>	19.400	19.400	19.400	0	0,0
402599 <i>Drugi izdatki za tekoče vzdrževanje in zavarovanje</i>	600	600	600	0	0,0
(N) 045107 <i>Hitrostni omejevalci-</i>	5.000	5.000	5.000	0	0,0
402503 <i>Tekoče vzdrževanje drugih objektov</i>	5.000	5.000	5.000	0	0,0
(N) 045110 <i>Vzdrževanje cest-zimska služba</i>	118.100	118.100	133.430	130.396	97,7
402503 <i>Tekoče vzdrževanje drugih objektov</i>	116.000	116.000	130.000	126.968	97,7
402599 <i>Drugi izdatki za tekoče vzdrževanje in zavarovanje</i>	2.100	2.100	3.430	3.428	99,9
13029002 <u>Investicijsko vzdrževanje in gradnja občinskih cest</u>	588.554	578.554	416.030	262.188	63,0
(N) 045202 <i>Sanacija plazu na c.Hrastnik-LG (264101)</i>	12.820	12.820	12.820	9.836	76,7
420402 <i>Rekonstrukcije in adaptacije</i>	12.500	12.500	12.500	9.577	76,6
420801 <i>Investicijski nadzor</i>	320	320	320	259	80,9

A. Bilanca odhodkov

		v EUR				
		84 - PLAN2011	92 - RBP111	99 - RBP211	104 - RE_ZR11	
PU/PPP/GPR/PPR/PP/K6		(1)	(2)	(3)	Indeks (4)/(3)	
(N)	045210 Sanacija plazu na cesti Dešen-Jesenje-Hrib(208011)	48.200	48.200	48.200	47.965	99,5
	420402 Rekonstrukcije in adaptacije	47.000	47.000	47.000	46.704	99,4
	420801 Investicijski nadzor	1.200	1.200	1.200	1.261	105,1
(N)	045211 Rekonstrukcija c. Zg.Prekar-Ribče	35.000	35.000	2.336	2.336	100,0
	420402 Rekonstrukcije in adaptacije	34.450	34.450	0	0	---
	420801 Investicijski nadzor	550	550	0	0	---
	420804 Načrti in druga projektna dokumentacija	0	0	2.336	2.336	100,0
(N)	045212 Sanacija plazu na c. Velika vas-Križevska vas (069051)	8.200	8.200	8.200	0	0,0
	420402 Rekonstrukcije in adaptacije	8.000	8.000	8.000	0	0,0
	420801 Investicijski nadzor	200	200	200	0	0,0
(N)	045214 Rekonstrukcija c. Dešen - Dašnik	10.000	10.000	48.650	124	0,3
	420402 Rekonstrukcije in adaptacije	9.470	9.470	47.250	0	0,0
	420801 Investicijski nadzor	250	250	975	0	0,0
	420804 Načrti in druga projektna dokumentacija	280	280	425	124	29,2
(N)	045216 Nakup zemljišč - cestni svet	10.000	10.000	10.078	9.970	98,9
	402503 Tekoče vzdrževanje drugih objektov	0	0	0	3.600	---
	420402 Rekonstrukcije in adaptacije	3.600	3.600	3.600	0	0,0
	420600 Nakup zemljišč	5.400	5.400	5.478	5.370	98,0
	420899 Plačila drugih storitev in dokumentacije	1.000	1.000	1.000	1.000	100,0
(N)	045219 Rekonstrukcija c. Gora-Dolina-Log	52	52	52	52	100,0
	420801 Investicijski nadzor	52	52	52	52	100,0
(N)	045220 Rekonstrukcija c. Kovačija	19.500	19.500	19.500	4.500	23,1
	420600 Nakup zemljišč	15.000	15.000	15.000	0	0,0
	420899 Plačila drugih storitev in dokumentacije	4.500	4.500	4.500	4.500	100,0
(N)	045222 Rekonstrukcija c. Belnek	267	267	267	267	100,0
	420801 Investicijski nadzor	267	267	267	267	100,0

A. Bilanca odhodkov

0004 - Občinska uprava		v EUR				
		84 - PLAN2011	92 - RBP111	99 - RBP211	104 - RE_ZR11	
PU/PPP/GPR/PPR/PP/K6		(1)	(2)	(3)	(4)	Indeks (4)/(3)
(N)	045232 Rekonstrukcija c. Sp.Preakar-Ribče	62.236	62.236	40.144	39.985	99,6
	420402 Rekonstrukcije in adaptacije	61.158	61.158	30.630	30.630	100,0
	420801 Investicijski nadzor	1.078	1.078	827	827	100,0
	420804 Načrti in druga projektna dokumentacija	0	0	1.375	1.375	100,0
	420899 Plačila drugih storitev in dokumentacije	0	0	7.312	7.153	97,8
(N)	045243 Rekonstr.-c. Goričica	5.000	5.000	0	0	---
	420899 Plačila drugih storitev in dokumentacije	5.000	5.000	0	0	---
(N)	045253 Rekonstrukcija ceste Maktajnar-Mošenič	37.000	37.000	30.000	28.360	94,5
	420402 Rekonstrukcije in adaptacije	34.200	34.200	27.200	26.871	98,8
	420801 Investicijski nadzor	1.100	1.100	1.100	726	66,0
	420804 Načrti in druga projektna dokumentacija	1.700	1.700	1.700	763	44,9
(N)	045258 Rekonstr.-c. Zalog pri Kresnicah-Velika vas/sanacija plazu(263451)	30.800	30.800	30.800	30.803	100,0
	420402 Rekonstrukcije in adaptacije	30.000	30.000	30.000	29.993	100,0
	420801 Investicijski nadzor	800	800	800	810	101,3
(N)	045264 Rekonstr.-c. Žg. Javoršica-Sv.Trojica	12.460	12.460	19.260	0	0,0
	420402 Rekonstrukcije in adaptacije	12.000	12.000	12.000	0	0,0
	420600 Nakup zemljišč	0	0	6.800	0	0,0
	420801 Investicijski nadzor	280	280	280	0	0,0
	420804 Načrti in druga projektna dokumentacija	180	180	180	0	0,0
(N)	045266 Rekonstr.-c. Hribce-Rudnik	5.600	5.600	2.500	0	0,0
	420899 Plačila drugih storitev in dokumentacije	5.600	5.600	2.500	0	0,0
(N)	045269 Rekonst.c.Hrastnik-Lavrinc	54	54	54	54	100,0
	420801 Investicijski nadzor	54	54	54	54	100,0
(N)	045276 Rekonstr.-c. Poljsnik-Belnek	28.048	28.048	22.947	20.398	88,9
	420402 Rekonstrukcije in adaptacije	27.580	27.580	21.870	19.448	88,9
	420801 Investicijski nadzor	468	468	700	573	81,9
	420804 Načrti in druga projektna dokumentacija	0	0	377	377	100,0

A. Bilanca odhodkov

0004 - Občinska uprava

v EUR

	84 - PLAN2011	92 - RBP111	99 - RBP211	104 - RE_ZR11	
PU/PPP/GPR/PPR/PP/K6	(1)	(2)	(3)	(4)	Indeks (4)/(3)
(N) 045277 <i>Rekonstr.c. Limbarska gora</i>	36.078	26.078	1.678	677	40,4
420402 Rekonstrukcije in adaptacije	34.400	25.400	0	0	---
420600 Nakup zemljišč	0	0	1.000	0	0,0
420801 Investicijski nadzor	1.678	678	678	677	99,9
(N) 045278 <i>Rekonstr.c. Vinje-Negastri</i>	25.335	25.335	26.340	19.411	73,7
420402 Rekonstrukcije in adaptacije	24.600	24.600	24.600	17.808	72,4
420801 Investicijski nadzor	735	735	735	598	81,4
420804 Načrti in druga projektna dokumentacija	0	0	1.005	1.005	100,0
(N) 045284 <i>Cesta Dobrava - Tič</i>	59	59	59	59	100,0
420801 Investicijski nadzor	59	59	59	59	100,0
(N) 045285 <i>Cesta Podgorica pri Pečah</i>	76.900	76.900	10.548	1.203	11,4
420402 Rekonstrukcije in adaptacije	74.000	74.000	0	0	---
420801 Investicijski nadzor	1.400	1.400	0	0	---
420804 Načrti in druga projektna dokumentacija	1.500	1.500	964	963	99,9
420899 Plačila drugih storitev in dokumentacije	0	0	9.584	240	2,5
(N) 045287 <i>Rekonstr.c. Mošenik - Hudej</i>	30.000	30.000	31.477	31.477	100,0
420402 Rekonstrukcije in adaptacije	27.580	27.580	28.989	28.989	100,0
420801 Investicijski nadzor	420	420	783	783	100,0
420804 Načrti in druga projektna dokumentacija	2.000	2.000	1.705	1.705	100,0
(N) 045290 <i>Rekonstr.c. Moravče-Soteska-Negastri</i>	15.000	15.000	12.676	12.672	100,0
420804 Načrti in druga projektna dokumentacija	7.000	7.000	7.000	6.996	99,9
420899 Plačila drugih storitev in dokumentacije	8.000	8.000	5.676	5.676	100,0
(N) 045291 <i>Obnova mostu c. Drijta (763221)</i>	246	245	245	245	100,0
420801 Investicijski nadzor	121	121	121	121	100,0
420899 Plačila drugih storitev in dokumentacije	124	124	124	124	100,0
(N) 045292 <i>Rekonstr.c. Vojni dol</i>	32.700	32.700	3.794	1.794	47,3
420402 Rekonstrukcije in adaptacije	28.700	28.700	0	0	---
420801 Investicijski nadzor	650	650	0	0	---
420804 Načrti in druga projektna dokumentacija	1.350	1.350	1.794	1.794	100,0
420899 Plačila drugih storitev in dokumentacije	2.000	2.000	2.000	0	0,0

A. Bilanca odhodkov

0004 - Občinska uprava		v EUR			
		84 - PLAN2011	92 - RBP111	99 - RBP211	104 - RE_ZR11
PU/PPP/GPR/PPR/PP/K6		(1)	(2)	(3)	Indeks (4)/(3)
(N)	045293 R2-415 prehod za pešce Krašče	29.000	29.000	15.405	0
	420402 Rekonstrukcije in adaptacije	28.550	28.550	15.000	0
	420801 Investicijski nadzor	450	450	405	0
(N)	045294 Širitev ceste Zg. Javoršica-Sp. Javoršica	18.000	18.000	18.000	0
	420402 Rekonstrukcije in adaptacije	17.200	17.200	17.200	0
	420801 Investicijski nadzor	300	300	300	0
	420804 Načrti in druga projektna dokumentacija	500	500	500	0
	13029003 Urejanje cestnega prometa	23.000	23.000	13.000	4.920
(N)	045102 Prometna signalizacija	23.000	23.000	13.000	4.920
	402503 Tekoče vzdrževanje drugih objektov	23.000	23.000	13.000	4.920
	13029004 Cestna razsvetljava	55.540	55.540	53.400	80,2
(N)	06910 Tokovina Jr	21.780	21.780	23.100	99,7
	402200 Električna energija	21.780	21.780	23.100	99,7
(N)	06911 Vzdrževanje javne razsvetljave	19.000	19.000	19.000	83,1
	402503 Tekoče vzdrževanje drugih objektov	19.000	19.000	19.000	83,1
(N)	069208 JR-prehodi za pešce	6.500	6.500	6.500	0
	420402 Rekonstrukcije in adaptacije	6.500	6.500	6.500	0
(N)	069210 JR Peče	8.260	8.260	4.800	3.996
	420401 Novogradnje	8.000	8.000	0	---
	420801 Investicijski nadzor	260	260	0	---
	420804 Načrti in druga projektna dokumentacija	0	0	4.800	3.996

A. Bilanca odhodkov

0004 - Občinska uprava v EUR

	84 - PLAN2011	92 - RBP111	99 - RBP211	104 - RE_ZR11	
PU/PPP/GPR/PPR/PP/K6	(1)	(2)	(3)	(4)	Indeks (4)/(3)
14	34.460	34.460	33.537	26.517	79,1
GOSPODARSTVO					
1403	28.968	28.968	28.045	25.265	90,1
Promocija Slovenije, razvoj turizma in gostinstva					
14039001	10.950	10.950	9.965	8.886	89,2
Promocija občine					
(N) 047101 Turistična promocija občine					
402003 Založniške in tiskarske storitve ter stroški fotokopiranja	6.900	6.900	6.500	6.481	99,7
402009 Izdatki za reprezentanco	200	200	0	0	---
402199 Drugi posebni materiali in storitve	1.400	1.400	960	260	27,1
402206 Poštnina in kurirske storitve	1.100	1.100	1.100	951	86,5
402399 Drugi prevozni in transportni stroški	0	0	55	54	98,2
402903 Plačila za delo preko študentskega servisa	1.350	1.350	1.350	1.140	84,4
(N) 047102 Turisti-projekti, izobraž., turist.karte					
402003 Založniške in tiskarske storitve ter stroški fotokopiranja	4.000	4.000	2.853	2.520	88,3
4.000	4.000	2.853	2.520	88,3	
(N) 047106 Turistitčne prireditve					
3.000	3.000	4.209	3.023	71,8	
402003 Založniške in tiskarske storitve ter stroški fotokopiranja	300	300	350	192	54,9
402006 Stroški oglaševalskih storitev in stroški objav	200	200	0	0	---
402009 Izdatki za reprezentanco	500	500	1.135	585	51,5
402199 Drugi posebni materiali in storitve	750	750	1.159	1.009	87,1
402399 Drugi prevozni in transportni stroški	150	150	300	119	39,7
402699 Druge najemnine, zakupnine in licenčne	100	100	600	753	125,5
402903 Plačila za delo preko študentskega servisa	300	300	325	285	87,7
412000 Tekoči transferi nepridobitnim organizacijam in ustanovam	700	700	340	80	23,5
(N) 047107 Kmečki praznik v Moravčah					
2.000	2.000	2.000	2.000	2.000	100,0
412000 Tekoči transferi nepridobitnim organizacijam in ustanovam	2.000	2.000	2.000	2.000	100,0
(N) 047108 Prireditve ob 1. maju v Tuštanju					
3.561	3.561	3.561	3.561	3.561	100,0
402699 Druge najemnine, zakupnine in licenčne	3.561	3.561	3.561	3.561	100,0
(N) 047109 Prireditve pohod po nagelj na Limbarsko goro					
2.000	2.000	2.000	2.000	2.000	100,0
412000 Tekoči transferi nepridobitnim organizacijam in ustanovam	2.000	2.000	2.000	2.000	100,0
(N) 047110 DPŽ-Državne ženske kmečke igre 2011					
2.000	2.000	2.000	2.000	2.000	100,0
412000 Tekoči transferi nepridobitnim organizacijam in ustanovam	2.000	2.000	2.000	2.000	100,0

A. Bilanca odhodkov

0004 - Občinska uprava		v EUR				
		84 - PLAN2011	92 - RBP111	99 - RBP211	104 - RE_ZR11	
PU/PPP/GPR/PPR/PP/K6		(1)	(2)	(3)	(4)	Indeks (4)/(3)
(N)	047111 Decembrske prireditve za otroke	1.457	1.457	1.457	1.275	87,5
	402009 Izdatki za reprezentanco	1.457	1.457	1.457	1.275	87,5
	14039002 Spodbujanje razvoja turizma in gostinstva	5.492	5.492	5.492	1.252	22,8
(N)	047104 Šolska učna pot ob Rači	4.240	4.240	4.240	0	0,0
	402503 Tekoče vzdrževanje drugih objektov	4.240	4.240	4.240	0	0,0
(N)	081205 Vegova pot	1.252	1.252	1.252	1.252	100,0
	402602 Najemnine in zakupnine za garaže in parkirne prostore	0	0	0	1.252	---
	402603 Najemnine in zakupnine za druge objekte	1.252	1.252	1.252	0	0,0
15	VAROVANJE OKOLJA IN NARAVNE DEDIŠČINE	961.984	971.984	1.062.056	260.538	24,5
1502	Zmanjševanje onesnaženja, kontrola in nadzor	961.984	971.984	1.062.056	260.538	24,5
	15029001 Zbiranje in ravnanje z odpadki	57.164	57.164	70.144	6.892	9,8
(N)	051101 Sanacija črnih odlagališč	9.670	9.670	9.670	6.892	71,3
	402204 Odvoz smeti	9.670	9.670	9.670	6.892	71,3
(N)	051202 Ekološki otoki,javna higijena Prodnik	13.591	13.591	13.591	0	0,0
	431100 Investicijski transferi javnim podjetjem in družbam, ki so v lasti države ali občin	13.591	13.591	13.591	0	0,0
(N)	051204 RCERO-pogodba deponija Ljubljana	33.903	33.903	46.883	0	0,0
	431100 Investicijski transferi javnim podjetjem in družbam, ki so v lasti države ali občin	33.903	33.903	46.883	0	0,0
	15029002 Ravnanje z odpadno vodo	904.820	914.820	991.912	253.646	25,6
(N)	052101 Vzdrževanje čistilne naprave	15.500	15.500	19.082	18.458	96,7
	402200 Električna energija	3.950	3.950	3.950	3.615	91,5
	402203 Voda in komunalne storitve	20	20	80	77	96,3
	402204 Odvoz smeti	5.980	5.980	5.980	5.880	98,3
	402503 Tekoče vzdrževanje drugih objektov	5.500	5.500	9.000	8.815	97,9
	402599 Drugi izdatki za tekoče vzdrževanje in zavarovanje	0	0	20	19	95,0
	402699 Druge najemnine, zakupnine in licenčne	50	50	52	52	100,0

A. Bilanca odhodkov

		v EUR				
		84 - PLAN2011	92 - RBP111	99 - RBP211	104 - RE_ZR11	
PU/PPP/GPR/PPR/PP/K6		(1)	(2)	(3)	(4)	Indeks (4)/(3)
(N)	052103 Subvencija cene kanališčina-JKP Prodnik	27.850	27.850	27.850	27.850	100,0
	410000 Subvencioniranje cen javnim podjetjem in drugim izvajalcem gospodarskih javnih služb	27.850	27.850	0	0	---
	431100 Investicijski transferi javnim podjetjem in družbam, ki so v lasti države ali občin	0	0	27.850	27.850	100,0
(N)	052201 Kanalizacija Moravče - Zalog	105.570	105.570	105.570	0	0,0
	420401 Novogradnje	103.970	103.970	103.970	0	0,0
	420801 Investicijski nadzor	1.600	1.600	1.600	0	0,0
(N)	052208 Kanalizac. Sistem Moravče-Domžale	40.000	40.000	40.000	0	0,0
	420804 Načrti in druga projektna dokumentacija	40.000	40.000	40.000	0	0,0
(N)	052209 Nakup deleža CČN Domžale-Kamnik	0	10.000	10.000	0	0,0
	420299 Nakup druge opreme in napeljav	0	7.000	7.000	0	0,0
	420600 Nakup zemljišč	0	3.000	3.000	0	0,0
(N)	052210 Kanalizacija Nove Stegne	40.500	40.500	0	0	---
	420401 Novogradnje	39.800	39.800	0	0	---
	420801 Investicijski nadzor	700	700	0	0	---
(N)	052211 Kanalizacija Peče	498.300	498.300	509.647	15.400	3,0
	420401 Novogradnje	489.830	489.830	452.542	0	0,0
	420600 Nakup zemljišč	0	0	10.625	0	0,0
	420801 Investicijski nadzor	8.470	8.470	10.680	0	0,0
	420804 Načrti in druga projektna dokumentacija	0	0	8.268	0	0,0
	420899 Plačila drugih storitev in dokumentacije	0	0	27.532	15.400	55,9
(N)	052212 Študija izvedljivosti in koordinacij-kanalizacija EU	30.000	30.000	30.000	8.963	29,9
	420800 Študija o izvedljivosti projekta	30.000	30.000	30.000	8.963	29,9
(N)	052213 Meteorni kanal Moravče	22.600	22.600	22.600	18.191	80,5
	420401 Novogradnje	21.900	21.900	21.900	17.713	80,9
	420801 Investicijski nadzor	700	700	700	478	68,3

A. Bilanca odhodkov

0004 - Občinska uprava		v EUR				
		84 - PLAN2011	92 - RBP111	99 - RBP211	104 - RE_ZR11	
PU/PPP/GPR/PPR/PP/K6		(1)	(2)	(3)	(4)	Indeks (4)/(3)
(N)	052214 Kanalizacija Cesta na Grmače	113.000	113.000	197.173	164.784	83,6
	420401 Novogradnje	108.000	108.000	187.845	156.538	83,3
	420801 Investicijski nadzor	2.900	2.900	5.072	4.227	83,3
	420804 Načrti in druga projektna dokumentacija	2.100	2.100	1.418	1.181	83,3
	420899 Plačila drugih storitev in dokumentacije	0	0	2.838	2.838	100,0
(N)	052215 Subvencioniranje hišnih čistilnih naprav	10.000	10.000	10.000	0	0,0
	431400 Investicijski transferi posameznikom in zasebnikom	10.000	10.000	10.000	0	0,0
(N)	052216 Sekundarne kanaliz.-urbanistične pogodbe	1.500	1.500	19.990	0	0,0
	420401 Novogradnje	0	0	18.000	0	0,0
	420801 Investicijski nadzor	0	0	490	0	0,0
	420804 Načrti in druga projektna dokumentacija	1.500	1.500	1.500	0	0,0
16	PROSTORSKO PLANIRANJE IN STANOVANJSKO KOMUNALNA DEJAVNOST	681.030	681.030	626.398	466.710	74,5
1602	Prostorsko in podeželsko planiranje in administracija	160.603	160.604	147.604	85.323	57,8
16029001	Urejanje in nadzor na področju geodetskih evidenc	35.000	35.000	22.000	8.096	36,8
(N)	045217 Geodetske odmere cestnih objektov	15.000	15.000	12.000	6.118	51,0
	420899 Plačila drugih storitev in dokumentacije	15.000	15.000	12.000	6.118	51,0
(N)	160200 Geodetske odmere zemljišč, ki so predmet pravnega prometa	20.000	20.000	10.000	1.978	19,8
	420899 Plačila drugih storitev in dokumentacije	20.000	20.000	10.000	1.978	19,8
16029003	Prostorsko načrtovanje	125.603	125.604	125.604	77.227	61,5
(N)	062201 Prostorski plan	122.420	122.420	122.420	75.854	62,0
	402007 Računalniške storitve	2.420	2.420	2.420	2.160	89,3
	420800 Študija o izvedljivosti projekta	104.600	104.600	104.600	58.668	56,1
	420899 Plačila drugih storitev in dokumentacije	15.400	15.400	15.400	15.026	97,6
(N)	062202 RRP-urejanje javnega prometa v regiji	1.811	1.811	1.811	0	0,0
	420899 Plačila drugih storitev in dokumentacije	1.811	1.811	1.811	0	0,0

A. Bilanca odhodkov

		v EUR				
		84 - PLAN2011	92 - RBP111	99 - RBP211	104 - RE_ZR11	
0004 - Občinska uprava		(1)	(2)	(3)	(4)	Indeks (4)/(3)
(N)	062206 Spodbujanje regionalnega razvoja	1.373	1.373	1.373	1.373	100,0
	420804 Načrti in druga projektna dokumentacija	1.373	1.373	1.373	1.373	100,0
	1603 Komunalna dejavnost	470.890	470.889	454.288	359.006	79,0
	16039001 Oskrba z vodo	432.405	432.404	418.893	333.765	79,7
(N)	06310 Stroški vodov. Črpalnice	1.980	1.980	1.980	2.632	132,9
	402203 Voda in komunalne storitve	390	390	390	370	94,9
	402399 Drugi prevozni in transportni stroški	1.590	1.590	1.590	2.262	142,3
(N)	06312 Vodna povračila-vaški vodovodovi	1.140	1.140	1.140	971	85,2
	402203 Voda in komunalne storitve	1.140	1.140	1.140	971	85,2
(N)	06313 Subvenija cene vode-JKP Prodnik	172.490	172.490	172.490	172.490	100,0
	410000 Subvencioniranje cen javnim podjetjem in drugim izvajalcem gospodarskih javnih služb	172.490	172.490	172.490	0	0,0
	431100 Investicijski transferi javnim podjetjem in družbam, ki so v lasti države ali občin	0	0	0	172.490	---
(N)	063204 Vodovod Česnjice (vas)	45.000	45.000	41.100	40.056	97,5
	420402 Rekonstrukcije in adaptacije	43.700	43.700	39.500	38.593	97,7
	420801 Investicijski nadzor	1.000	1.000	1.300	1.047	80,5
	420804 Načrti in druga projektna dokumentacija	300	300	300	416	138,7
(N)	063205 Vodovod Javoršica	17.000	17.000	17.120	16.198	94,6
	420402 Rekonstrukcije in adaptacije	16.200	16.200	16.200	15.770	97,4
	420801 Investicijski nadzor	250	250	370	428	115,7
	420804 Načrti in druga projektna dokumentacija	550	550	550	0	0,0
(N)	063208 Vodovod Podgorica pri Pečah	9.500	9.500	9.500	0	0,0
	420804 Načrti in druga projektna dokumentacija	9.500	9.500	9.500	0	0,0
(N)	063213 Hidrantno omrežje	9.000	9.000	3.208	3.208	100,0
	420899 Plačila drugih storitev in dokumentacije	0	0	3.208	3.208	100,0
	431100 Investicijski transferi javnim podjetjem in družbam, ki so v lasti države ali občin	9.000	9.000	0	0	---

A. Bilanca odhodkov

0004 - Občinska uprava		v EUR			
		84 - PLAN2011	92 - RBP111	99 - RBP211	104 - RE_ZR11
PU/PPP/GPR/PPR/PP/K6	(1)	(2)	(3)	(4)	Indeks (4)/(3)
(N) 063219 Vodovod Podoreh	41.800	41.800	0	0	---
420402 Rekonstrukcije in adaptacije	39.200	39.200	0	0	---
420801 Investicijski nadzor	800	800	0	0	---
420804 Načrti in druga projektna dokumentacija	1.800	1.800	0	0	---
(N) 063222 Sekundar. vodovodi-urbanistične pogodbe	2.250	2.250	2.250	0	0,0
420402 Rekonstrukcije in adaptacije	2.000	2.000	2.000	0	0,0
420801 Investicijski nadzor	250	250	250	0	0,0
(N) 063228 Vodovod Vrhopolje	48.000	48.000	40.846	40.648	99,5
420402 Rekonstrukcije in adaptacije	47.250	47.250	39.256	38.918	99,1
420801 Investicijski nadzor	750	750	1.100	1.055	95,9
420804 Načrti in druga projektna dokumentacija	0	0	490	675	137,8
(N) 063232 Zagotavljanje novih vodnih virov	9.500	9.500	9.500	0	0,0
420804 Načrti in druga projektna dokumentacija	9.500	9.500	9.500	0	0,0
(N) 063234 Vodovod Soteska-Podstran-Dole	8.000	8.000	8.000	0	0,0
420804 Načrti in druga projektna dokumentacija	8.000	8.000	8.000	0	0,0
(N) 063235 Vodovod Podbrdo-Grmače-Dešen	12.000	12.000	12.000	0	0,0
420804 Načrti in druga projektna dokumentacija	12.000	12.000	12.000	0	0,0
(N) 063239 Študija izvedljivosti in koordinacija-vodovod EU	2.424	2.424	2.424	1.711	70,6
420800 Študija o izvedljivosti projekta	2.424	2.424	2.424	1.711	70,6
(N) 063241 Vodovod Belnek	8.000	8.000	8.023	8.023	100,0
420402 Rekonstrukcije in adaptacije	7.880	7.880	7.712	7.712	100,0
420801 Investicijski nadzor	120	120	208	208	100,0
420804 Načrti in druga projektna dokumentacija	0	0	103	103	100,0
(N) 063242 Vodohram Prikernica	24.320	24.320	24.320	24.046	98,9
402500 Tekoče vzdrževanje poslovnih objektov	0	0	0	350	---
420402 Rekonstrukcije in adaptacije	23.800	23.800	23.800	23.696	99,6
420801 Investicijski nadzor	520	520	520	0	0,0

A. Bilanca odhodkov

		v EUR				
		84 - PLAN2011	92 - RBP111	99 - RBP211	104 - RE_ZR11	
PU/PPP/GPR/PPR/PP/K6		(1)	(2)	(3)	Indeks (4)/(3)	
(N)	063243 Obnova vodovoda Goričica	20.000	20.000	31.000	0	0,0
	420402 Rekonstrukcije in adaptacije	19.000	19.000	30.000	0	0,0
	420801 Investicijski nadzor	320	320	320	0	0,0
	420804 Načrti in druga projektna dokumentacija	680	680	680	0	0,0
(N)	063244 Vodovod c.na Grmače	0	0	25.600	21.413	83,6
	420402 Rekonstrukcije in adaptacije	0	0	25.000	20.850	83,4
	420801 Investicijski nadzor	0	0	600	563	93,8
(N)	063245 Hidrogeološke raziskave-vodovodna zajetja	0	0	7.792	2.369	30,4
	420899 Plačila drugih storitev in dokumentacije	0	0	7.792	2.369	30,4
(N)	063246 Vodovodno zajetje Negastrn	0	0	600	0	0,0
	420600 Nakup zemljišč	0	0	600	0	0,0
	16039002 Urejanje pokopališč in pogrebna dejavnost	30.605	30.605	29.255	22.591	77,2
(N)	059120 Vzdrževanje pokopališč	20.605	20.605	19.255	15.128	78,6
	402200 Električna energija	995	995	1.100	1.125	102,3
	402203 Voda in komunalne storitve	310	310	310	410	132,3
	402204 Odvoz smeti	16.100	16.100	14.500	13.035	89,9
	402503 Tekoče vzdrževanje drugih objektov	3.200	3.200	3.200	398	12,4
	402504 Zavarovalne premije za objekte	0	0	95	141	148,4
	402599 Drugi izdatki za tekoče vzdrževanje in zavarovanje	0	0	50	19	38,0
(N)	059211 Sanacija obzidja pokopališče Peče	10.000	10.000	10.000	7.463	74,6
	420402 Rekonstrukcije in adaptacije	10.000	10.000	10.000	7.463	74,6
	16039003 Objekti za rekreacijo	7.880	7.880	6.140	2.650	43,2
(N)	059121 Vzdrževanje javnih površin	7.880	7.880	6.140	2.650	43,2
	402503 Tekoče vzdrževanje drugih objektov	1.380	1.380	1.380	852	61,7
	402602 Najemnine in zakupnine za garaže in parkirne prostore	3.500	3.500	1.760	1.798	102,2
	420204 Nakup drugega pohištva	3.000	3.000	3.000	0	0,0

A. Bilanca odhodkov

0004 - Občinska uprava	v EUR			
	84 - PLAN2011	92 - RBP111	99 - RBP211	104 - RE_ZR11
PU/PPP/GPR/PPR/PP/K6	(1)	(2)	(3)	(4)
				Indeks (4)/(3)
1605 Spodbujanje stanovanjske gradnje	21.042	21.042	22.946	22.381
16059002 Spodbujanje stanovanjske gradnje	3.500	3.500	3.500	4.455
(N) 061201 Invest.vzdrževanje stanov.in poslov.prostorov	3.500	3.500	3.500	4.455
402501 Tekoče vzdrževanje stanovanjskih objektov	0	0	0	916
420500 Investicijsko vzdrževanje in izboljšave	3.500	3.500	3.500	3.539
16059003 Drugi programi na stanovanjskem področju	17.542	17.542	19.446	17.926
(N) 061101 Republ.obvez.od prodanih stanovanj	80	80	80	70
413200 Tekoči transferi v javne sklade	80	80	80	87,5
(N) 061102 Ostale obvez.stanov. In posl.prost.	8.992	8.992	10.568	9.333
402199 Drugi posebni materiali in storitve	320	320	450	431
402200 Električna energija	1.960	1.960	1.960	1.213
402201 Poraba kuriv in stroški ogrevanja	3.600	3.600	2.405	2.512
402203 Voda in komunalne storitve	670	670	670	355
402204 Odvoz smeti	720	720	720	589
402205 Telefon, faks, elektronska pošta	0	0	22	22
402504 Zavarovalne premije za objekte	960	960	960	826
402599 Drugi izdatki za tekoče vzdrževanje in zavarovanje	42	42	42	0
411920 Subvencioniranje stanarin	720	720	3.339	3.385
(N) 061103 Tekoče vzdržev. Stanov. In posl.prost.	4.200	4.200	4.200	3.928
402500 Tekoče vzdrževanje poslovnih objektov	1.400	1.400	900	2.002
402501 Tekoče vzdrževanje stanovanjskih objektov	2.800	2.800	2.550	1.176
402502 Tekoče vzdrževanje počitniških objektov	0	0	750	750
(N) 061104 Stroški upravljanja stanovanj	1.460	1.460	1.698	1.697
402599 Drugi izdatki za tekoče vzdrževanje in zavarovanje	1.460	1.460	1.698	1.697
(N) 061105 Sredstva rezerv.sklada - stanov. posl.prost.	2.810	2.810	2.900	2.898
402599 Drugi izdatki za tekoče vzdrževanje in zavarovanje	2.810	2.810	2.900	2.898

A. Bilanca odhodkov

0004 - Občinska uprava	v EUR			
	84 - PLAN2011	92 - RBP111	99 - RBP211	104 - RE_ZR11
PU/PPP/GPR/PPR/PP/K6	(1)	(2)	(3)	Indeks (4)/(3)
<u>1606</u> <u>Upravljanje in razpolaganje z zemljišči (javno dobro, kmetijska, gozdna in stavbna zemljišča)</u>	<u>28.495</u>	<u>28.495</u>	<u>1.560</u>	<u>0</u> <u>0,0</u>
<u>16069002</u> <u>Nakup zemljišč</u>	<u>28.495</u>	<u>28.495</u>	<u>1.560</u>	<u>0</u> <u>0,0</u>
(N) <u>160201</u> <u>Nakup zemljišč</u>	<u>28.495</u>	<u>28.495</u>	<u>1.560</u>	<u>0</u> <u>0,0</u>
420600 Nakup zemljišč	28.495	28.495	1.560	0 0,0
17 ZDRAVSTVENO VARSTVO	20.550	20.550	22.002	13.979 63,5
<u>1702</u> <u>Primarno zdravstvo</u>	<u>7.800</u>	<u>7.800</u>	<u>7.800</u>	<u>0</u> <u>0,0</u>
<u>17029001</u> <u>Dejavnost zdravstvenih domov</u>	<u>7.800</u>	<u>7.800</u>	<u>7.800</u>	<u>0</u> <u>0,0</u>
(N) <u>0722</u> <u>Sofinanc. nakupa opreme ZD</u>	<u>7.800</u>	<u>7.800</u>	<u>7.800</u>	<u>0</u> <u>0,0</u>
432300 Investicijski transferi javnim zavodom	7.800	7.800	7.800	0 0,0
<u>1706</u> <u>Preventivni programi zdravstvenega varstva</u>	<u>1.900</u>	<u>1.900</u>	<u>2.170</u>	<u>1.872</u> <u>86,3</u>
<u>17069001</u> <u>Spremljanje zdravstvenega stanja in aktivnosti promocije zdravja</u>	<u>1.900</u>	<u>1.900</u>	<u>2.170</u>	<u>1.872</u> <u>86,3</u>
(N) <u>0712</u> <u>Sofinanc. mamografije</u>	<u>1.900</u>	<u>1.900</u>	<u>2.170</u>	<u>1.872</u> <u>86,3</u>
413302 Tekoči transferi v javne zavode - za izdatke za blago in storitve	1.900	1.900	2.170	1.872 86,3
<u>1707</u> <u>Drugi programi na področju zdravstva</u>	<u>10.850</u>	<u>10.850</u>	<u>12.032</u>	<u>12.107</u> <u>100,6</u>
<u>17079001</u> <u>Nujno zdravstveno varstvo</u>	<u>6.500</u>	<u>6.500</u>	<u>5.682</u>	<u>5.611</u> <u>98,8</u>
(N) <u>0713</u> <u>Zavarovanje brezposelnih oseb</u>	<u>6.500</u>	<u>6.500</u>	<u>5.682</u>	<u>5.611</u> <u>98,8</u>
413105 Prispevek v ZZZS za zdravstveno zavarovanje oseb, ki ga plačujejo občine	6.500	6.500	5.682	5.611 98,8
<u>17079002</u> <u>Mriško ogledna služba</u>	<u>4.350</u>	<u>4.350</u>	<u>6.350</u>	<u>6.496</u> <u>102,3</u>
(N) <u>0711</u> <u>Sofin. mriška služba</u>	<u>3.600</u>	<u>3.600</u>	<u>5.600</u>	<u>6.496</u> <u>116,0</u>
413302 Tekoči transferi v javne zavode - za izdatke za blago in storitve	3.600	3.600	5.600	6.496 116,0
(N) <u>0715</u> <u>Pogrebni str.-socialnih podpirancev</u>	<u>750</u>	<u>750</u>	<u>750</u>	<u>0</u> <u>0,0</u>
413302 Tekoči transferi v javne zavode - za izdatke za blago in storitve	750	750	750	0 0,0

A. Bilanca odhodkov

0004 - Občinska uprava		v EUR				
		84 - PLAN2011	92 - RBP111	99 - RBP211	104 - RE_ZR11	
PU/PPP/GPR/PPR/PP/K6		(1)	(2)	(3)	(4)	Indeks (4)/(3)
18	KULTURA, ŠPORT IN NEVLADNE ORGANIZACIJE	805.747	805.747	815.627	304.140	37,3
1802	Ohranjanje kulturne dediščine	20.709	20.709	25.709	13.209	51,4
<i>18029001</i>	<i>Nepremična kulturna dediščina</i>	<i>20.709</i>	<i>20.709</i>	<i>25.709</i>	<i>13.209</i>	<i>51,4</i>
(N)	082206 Ureditev trga Moravče	13.709	13.709	13.709	13.209	96,4
	420804 Načrti in druga projektna dokumentacija	9.209	9.209	9.209	9.209	100,0
	420899 Plačila drugih storitev in dokumentacije	4.500	4.500	4.500	4.000	88,9
(N)	082211 Obnova spomenikov v parku Moravče	7.000	7.000	12.000	0	0,0
	420402 Rekonstrukcije in adaptacije	0	0	12.000	0	0,0
	431000 Investicijski transferi nepridobitnim organizacijam in ustanovam	7.000	7.000	0	0	---
1803	Programi v kulturi	712.592	712.592	717.472	219.824	30,6
<i>18039001</i>	<i>Knjižničarstvo in založništvo</i>	<i>586.860</i>	<i>586.860</i>	<i>586.860</i>	<i>100.780</i>	<i>17,2</i>
(N)	082101 Obratovalni stroški knjižnice	85.901	85.901	85.901	85.901	100,0
	413300 Tekoči transferi v javne zavode - sredstva za plače in druge izdatke zaposlenim	58.329	58.329	58.329	58.329	100,0
	413301 Tekoči transferi v javne zavode - sredstva za prispevke delodajalcev	8.159	8.159	8.159	8.159	100,0
	413302 Tekoči transferi v javne zavode - za izdatke za blago in storitve	19.413	19.413	19.413	19.413	100,0
(N)	082102 Nakup knjižnega gradiva	13.549	13.549	13.549	13.549	100,0
	413302 Tekoči transferi v javne zavode - za izdatke za blago in storitve	13.549	13.549	13.549	13.549	100,0
(N)	082205 Sprememba namembnosti iz prostora za trgovsko dej.v prostore knjižnice	482.410	482.410	482.410	0	0,0
	420402 Rekonstrukcije in adaptacije	474.029	474.029	474.029	0	0,0
	420801 Investicijski nadzor	8.381	8.381	8.381	0	0,0
(N)	082210 Razpisna dokumentacija knjižnica Moravče	5.000	5.000	5.000	1.330	26,6
	420899 Plačila drugih storitev in dokumentacije	5.000	5.000	5.000	1.330	26,6

A. Bilanca odhodkov

		v EUR				
		84 - PLAN2011	92 - RBP111	99 - RBP211	104 - RE_ZR11	
PU/PPP/GPR/PPR/PP/K6		(1)	(2)	(3)	(4)	Indeks (4)/(3)
0004 - Občinska uprava						
	18039003 Ljubiteljska kultura	38.050	38.050	38.050	36.752	96,6
(N)	082103 Sofin.kulturnih prireditiv	11.110	11.110	11.110	9.863	88,8
	402003 Založniške in tiskarske storitve ter stroški fotokopiranja	1.200	1.200	1.030	1.049	101,8
	402009 Izdatki za reprezentanco	1.300	1.300	1.400	1.308	93,4
	402199 Drugi posebni materiali in storitve	4.950	4.950	6.490	5.189	80,0
	402206 Poštnina in kurirske storitve	890	890	890	745	83,7
	402399 Drugi prevozniki in transportni stroški	0	0	281	281	100,0
	402901 Plačila avtorskih honorarjev	1.450	1.450	150	144	96,0
	402903 Plačila za delo preko študentskega servisa	1.320	1.320	869	1.147	132,0
(N)	082105 Kulturna društva - programi	17.820	17.820	17.820	17.820	100,0
	412000 Tekoči transferi nepridobitnim organizacijam in ustanovam	17.820	17.820	17.820	17.820	100,0
(N)	082106 Sofin.vzdrževanje glasbenih inštrumentov	3.000	3.000	3.000	3.000	100,0
	412000 Tekoči transferi nepridobitnim organizacijam in ustanovam	3.000	3.000	3.000	3.000	100,0
(N)	082107 Sklad ljubiteljske kulture	2.620	2.620	2.620	2.620	100,0
	413302 Tekoči transferi v javne zavode - za izdatke za blago in storitve	2.620	2.620	2.620	2.620	100,0
(N)	082110 Sofin.nakup inštrumentov Tamburaški orkester Vrhopolje	500	500	500	449	89,8
	412000 Tekoči transferi nepridobitnim organizacijam in ustanovam	500	500	500	449	89,8
(N)	082112 25.obletnica KUD Vrhopolje	1.000	1.000	1.000	1.000	100,0
	412000 Tekoči transferi nepridobitnim organizacijam in ustanovam	1.000	1.000	1.000	1.000	100,0
(N)	082113 Slovensko srečanje oktetov	1.000	1.000	1.000	1.000	100,0
	412000 Tekoči transferi nepridobitnim organizacijam in ustanovam	1.000	1.000	1.000	1.000	100,0
(N)	082114 25.obletnica Pevski zbor DU Moravče	1.000	1.000	1.000	1.000	100,0
	412000 Tekoči transferi nepridobitnim organizacijam in ustanovam	1.000	1.000	1.000	1.000	100,0

A. Bilanca odhodkov

		v EUR				
		84 - PLAN2011	92 - RBP111	99 - RBP211	104 - RE_ZR11	
0004 - Občinska uprava						
PU/PPP/GPR/PPR/PP/K6		(1)	(2)	(3)	(4)	Indeks (4)/(3)
18039004 Mediji in avdiovizualna kultura		52.430	52.430	52.430	49.022	93,5
(N) 089101 Občinski časopis		24.910	24.910	24.910	22.269	89,4
402003 Založniške in tiskarske storitve ter stroški fotokopiranja		12.140	12.140	12.140	11.372	93,7
402206 Poštnina in kurirske storitve		2.660	2.660	2.660	2.398	90,2
402901 Plačila avtorskih honorarjev		7.680	7.680	7.680	6.430	83,7
402905 Sejmne udeležencem odborov		2.430	2.430	2.430	2.069	85,1
(N) 089102 Lokalna televizija ATV Litija		17.520	17.520	17.520	16.753	95,6
402006 Stroški oglaševalskih storitev in stroški objav		17.520	17.520	17.520	16.753	95,6
(N) 089201 Digitalni oddajnik ATV		10.000	10.000	10.000	10.000	100,0
420238 Nakup telekomunikacijske opreme		10.000	10.000	10.000	10.000	100,0
18039005 Drugi programi v kulturi		35.252	35.252	40.132	33.270	82,9
(N) 082104 Obratovadni stroški KD		23.552	23.552	22.632	21.779	96,2
402001 Čistilni material in storitve		390	390	190	99	52,1
402002 Storitve varovanja zgradb in prostorov		2.730	2.730	1.460	1.064	72,9
402108 Drobn inventar		200	200	200	132	66,0
402199 Drugi posebni materiali in storitve		680	680	200	126	63,0
402200 Električna energija		3.680	3.680	2.870	2.854	99,4
402201 Poraba kuriv in stroški ogrevanja		8.400	8.400	11.310	11.407	100,9
402203 Voda in komunalne storitve		352	352	352	290	82,4
402204 Odvoz smeti		2.640	2.640	2.640	2.534	96,0
402205 Telefon, faks, elektronska pošta		310	310	310	270	87,1
402500 Tekoče vzdrževanje poslovnih objektov		1.600	1.600	800	599	74,9
402504 Zavarovalne premije za objekte		0	0	322	483	150,0
402599 Drugi izdatki za tekoče vzdrževanje in zavarovanje		0	0	158	158	100,0
402699 Druge najemnine, zakupnine in licenčnine		1.320	1.320	1.320	1.494	113,2
402903 Plačila za delo preko študentskega servisa		1.250	1.250	500	269	53,8
(N) 082204 Investicije v Kulturni dom Moravče		11.700	11.700	11.700	11.491	98,2
420239 Nakup avdiovizualne opreme		1.200	1.200	1.200	906	75,5
420500 Investicijsko vzdrževanje in izboljšave		10.500	10.500	10.500	10.585	100,8

A. Bilanca odhodkov

0004 - Občinska uprava		v EUR			
		84 - PLAN2011	92 - RBP111	99 - RBP211	104 - RE_ZR11
PU/PPP/GPR/PPR/PP/K6		(1)	(2)	(3)	Indeks (4)/(3)
(N)	082212 Prizidek k Kulturnemu domu Moravče	0	0	5.800	0
	420800 Študija o izvedljivosti projekta	0	0	5.800	0,0
	1804 Podpora posebnim skupinam	16.550	16.550	16.550	99,7
	18049001 Programi veteranskih organizacij	1.510	1.510	1.510	99,8
(N)	089131 Dotacije vojnim društvom	1.510	1.510	1.510	99,8
	412000 Tekoči transferi nepridobitnim organizacijam in ustanovam	1.510	1.510	1.510	99,8
	18049004 Programi drugih posebnih skupin	15.040	15.040	15.040	99,7
(N)	089130 Sofin.programov splošnih društev	6.090	6.090	6.090	99,3
	412000 Tekoči transferi nepridobitnim organizacijam in ustanovam	6.090	6.090	6.090	99,3
(N)	089136 Obnova čebelarkega doma Moravče	4.000	4.000	4.000	100,0
	431000 Investicijski transferi nepridobitnim organizacijam in ustanovam	4.000	4.000	4.000	100,0
(N)	089137 Obnova doma upokojencev Moravče	3.750	3.750	3.750	100,0
	431000 Investicijski transferi nepridobitnim organizacijam in ustanovam	3.750	3.750	3.750	100,0
(N)	089138 Sof.obnove zbirno taborišče izgn.Slovenije 1941-1945 v Brestanici	1.200	1.200	1.200	100,0
	431000 Investicijski transferi nepridobitnim organizacijam in ustanovam	1.200	1.200	1.200	100,0
	1805 Šport in prostoročne aktivnosti	55.896	55.896	55.896	97,7
	18059001 Programi športa	55.896	55.896	55.896	97,7
(N)	081101 Športna društva	18.636	18.636	18.636	93,4
	412000 Tekoči transferi nepridobitnim organizacijam in ustanovam	18.636	18.636	18.636	93,4
(N)	081102 Športni programi - osnovna šola	2.060	2.060	2.060	97,1
	413302 Tekoči transferi v javne zavode - za izdatke za blago in storitve	2.060	2.060	2.060	97,1
(N)	081104 Najem nogometnega igrišča	7.200	7.200	7.200	100,0
	402606 Druga nadomestila za uporabo zemljišča	7.200	7.200	7.200	0,0
	402699 Druge najemnine, zakupnine in licenčnine	0	0	0	---

A. Bilanca odhodkov

0004 - Občinska uprava		v EUR				
		84 - PLAN2011	92 - RBP111	99 - RBP211	104 - RE_ZR11	
PU/PPP/GPR/PPR/PP/K6		(1)	(2)	(3)	(4)	Indeks (4)/(3)
(N)	081106 Obvodnjavanje nogometno igrišče Moravče	3.000	3.000	3.000	3.000	100,0
	412000 Tekoči transferi nepridobitnim organizacijam in ustanovam	3.000	3.000	3.000	3.000	100,0
(N)	081201 Planinski dom	25.000	25.000	25.000	25.000	100,0
	431000 Investicijski transferi nepridobitnim organizacijam in ustanovam	25.000	25.000	25.000	25.000	100,0
19	IZOBRAŽEVANJE	1.399.776	1.399.776	1.404.524	1.066.764	76,0
1902	Varstvo in vzgoja predšolskih otrok	1.000.287	1.000.287	1.010.986	683.716	67,6
19029001	Vrtci	997.287	997.287	1.009.346	682.080	67,6
(N)	091101 Oskrbnine vrtcev Moravče	556.670	556.670	545.660	543.114	99,5
	411921 Plačilo razlike med ceno programov v vrtcih in plačili staršev	392.370	392.370	352.100	350.879	99,7
	413302 Tekoči transferi v javne zavode - za izdatke za blago in storitve	164.300	164.300	193.560	192.235	99,3
(N)	091102 Oskrbnine ostali vrtci	64.530	64.530	66.615	72.280	108,5
	411921 Plačilo razlike med ceno programov v vrtcih in plačili staršev	43.950	43.950	47.515	51.515	108,4
	413302 Tekoči transferi v javne zavode - za izdatke za blago in storitve	20.580	20.580	19.100	20.765	108,7
(N)	091103 Cicibanove irtice	3.640	3.640	3.640	3.640	100,0
	413302 Tekoči transferi v javne zavode - za izdatke za blago in storitve	3.640	3.640	3.640	3.640	100,0
(N)	091201 Zagotovitev prostora za nov oddelek vrtca	348.447	348.447	369.431	39.046	10,6
	420401 Novogradnje	323.483	323.483	323.483	0	0,0
	420801 Investicijski nadzor	1.330	1.330	8.090	0	0,0
	420804 Načrti in druga projektna dokumentacija	23.634	23.634	27.888	34.800	124,8
	420899 Plačila drugih storitev in dokumentacije	0	0	9.970	4.246	42,6
(N)	091204 Vrtec investicijsko vzdrževanje in nakup opreme	24.000	24.000	24.000	24.000	100,0
	432300 Investicijski transferi javnim zavodom	24.000	24.000	24.000	24.000	100,0
19029002	Druge oblike varstva in vzgoje otrok	3.000	3.000	1.640	1.636	99,8
(N)	091104 Doplačilo varstva pri varuhu predšolskih otrok	3.000	3.000	1.640	1.636	99,8
	411999 Drugi transferi posameznikom in gospodinjstvom	3.000	3.000	1.640	1.636	99,8

A. Bilanca odhodkov

0004 - Občinska uprava		v EUR				
		84 - PLAN2011	92 - RBP111	99 - RBP211	104 - RE_ZR11	
PU/PPP/GPR/PPR/PP/K6		(1)	(2)	(3)	(4)	Indeks (4)/(3)
1903	Primarno in sekundarno izobraževanje	187.729	187.729	188.047	181.217	96,4
19039001	Osnovno šolstvo	182.562	182.562	182.880	176.050	96,3
(N)	092101 Mater.str.OŠ Moravče 413302 Tekoči transferi v javne zavode - za izdatke za blago in storitve	69.800 69.800	69.800 69.800	69.800 69.800	69.800 69.800	100,0 100,0
(N)	092102 Nakup učil OŠ Moravče 413302 Tekoči transferi v javne zavode - za izdatke za blago in storitve	12.460 12.460	12.460 12.460	12.460 12.460	12.460 12.460	100,0 100,0
(N)	092103 Varsvo učencev vozačev Moravče 413302 Tekoči transferi v javne zavode - za izdatke za blago in storitve	3.070 3.070	3.070 3.070	3.070 3.070	3.238 3.238	105,5 105,5
(N)	092104 Podaljšano bivanje OŠ Moravče 413302 Tekoči transferi v javne zavode - za izdatke za blago in storitve	815 815	815 815	815 815	815 815	100,0 100,0
(N)	092106 Bralna značka OŠ J.V.Moravče 413302 Tekoči transferi v javne zavode - za izdatke za blago in storitve	2.200 2.200	2.200 2.200	2.200 2.200	2.200 2.200	100,0 100,0
(N)	092107 Zajkična prireditvev OŠ 413302 Tekoči transferi v javne zavode - za izdatke za blago in storitve	950 950	950 950	950 950	950 950	100,0 100,0
(N)	092109 Refundacija zdravniški pregledi OŠ 413302 Tekoči transferi v javne zavode - za izdatke za blago in storitve	900 900	900 900	900 900	900 900	100,0 100,0
(N)	092111 Materialni stroški OŠ Roje 413302 Tekoči transferi v javne zavode - za izdatke za blago in storitve	3.900 3.900	3.900 3.900	3.900 3.900	3.959 3.959	101,5 101,5
(N)	092112 Sofin.psihologa.nevrozioterapevta Roje 413300 Tekoči transferi v javne zavode - sredstva za plače in druge izdatke zaposlenim	5.420 5.420	5.420 5.420	5.420 5.420	4.726 4.726	87,2 87,2
(N)	092113 Varsvo učencev vozačev Roje 413302 Tekoči transferi v javne zavode - za izdatke za blago in storitve	880 880	880 880	1.198 1.198	1.149 1.149	95,9 95,9
(N)	092114 Šolska tekmovanja, nadstandardni programi 413302 Tekoči transferi v javne zavode - za izdatke za blago in storitve	2.090 2.090	2.090 2.090	2.090 2.090	460 460	22,0 22,0

A. Bilanca odhodkov

0004 - Občinska uprava		v EUR				
		84 - PLAN2011	92 - RBP111	99 - RBP211	104 - RE_ZR11	
PU/PPP/GPR/PPR/PP/K6		(1)	(2)	(3)	(4)	Indeks (4)/(3)
(N)	092117 Sofinanc. specialni pedagog ZD	4.700	4.700	4.700	3.967	84,4
	413300 Tekoči transferi v javne zavode - sredstva za plače in druge izdatke zaposlenim	4.700	4.700	4.700	3.967	84,4
(N)	092201 Investicijsko vzdrževanje šole Moravče	50.000	50.000	50.000	50.000	100,0
	432300 Investicijski transferi javnim zavodom	50.000	50.000	50.000	50.000	100,0
(N)	092202 Projekt šola Vrhpolje	1	1	1	0	0,0
	420800 Študija o izvedljivosti projekta	1	1	1	0	0,0
(N)	092203 Invest. vzdrževanje in opreme šole Roje	10.876	10.876	10.876	6.926	63,7
	432300 Investicijski transferi javnim zavodom	10.876	10.876	10.876	6.926	63,7
(N)	092208 Oprema šole Moravče	14.500	14.500	14.500	14.500	100,0
	432300 Investicijski transferi javnim zavodom	14.500	14.500	14.500	14.500	100,0
	19039002 Glasbeno šolstvo	5.167	5.167	5.167	5.167	100,0
(N)	092116 Glasbena šola	5.167	5.167	5.167	5.167	100,0
	413302 Tekoči transferi v javne zavode - za izdatke za blago in storitve	5.167	5.167	5.167	5.167	100,0
	1906 Pomoči šolajočim	211.760	211.760	205.491	201.831	98,2
	19069001 Pomoči v osnovnem šolstvu	204.260	204.260	198.609	195.164	98,3
(N)	092110 Sofin. šole v naravi OŠ Moravče	2.600	2.600	2.600	2.600	100,0
	413302 Tekoči transferi v javne zavode - za izdatke za blago in storitve	2.600	2.600	2.600	2.600	100,0
(N)	092115 Sofinanc. šole v naravi OŠ Roje	200	200	200	0	0,0
	413302 Tekoči transferi v javne zavode - za izdatke za blago in storitve	200	200	200	0	0,0
(N)	092120 Prevoz otrok Moravče	128.970	128.970	128.970	128.104	99,3
	411900 Registriranje prevozov v šolo	128.970	128.970	128.970	128.104	99,3
(N)	092121 Prevoz otrok Roje	9.200	9.200	9.200	8.445	91,8
	411900 Registriranje prevozov v šolo	9.200	9.200	9.200	8.445	91,8
(N)	092122 Prevoz otrok na nevarnih poteh	43.600	43.600	34.927	34.927	100,0
	411900 Registriranje prevozov v šolo	43.600	43.600	34.927	34.927	100,0

A. Bilanca odhodkov

0004 - Občinska uprava		v EUR			
		84 - PLAN2011	92 - RBP111	99 - RBP211	104 - RE_ZR11
PU/PPP/GPR/PPR/PP/K6		(1)	(2)	(3)	Indeks (4)/(3)
(N)	092123 Prevoz učencev šola Dol	6.100	6.100	9.570	8.613
	411900 Registriranje prevozov v šolo	6.100	6.100	9.570	90,0
(N)	092124 Prevoz otrok na OŠ Vače	5.200	5.200	5.932	5.425
	411900 Registriranje prevozov v šolo	5.200	5.200	5.932	91,5
(N)	092125 Prevoz otrok v šolo Dob	1.700	1.700	1.000	864
	411900 Registriranje prevozov v šolo	1.700	1.700	1.000	86,4
(N)	092127 Prevoz otrok s posebnimi potrebami	6.690	6.690	6.210	6.186
	411900 Registriranje prevozov v šolo	6.690	6.690	6.210	99,6
	19069002 Pomoči v srednjem šolstvu	7.500	7.500	6.882	6.667
(N)	10106 Subv.študentskih vozovnic	7.500	7.500	6.882	6.667
	411900 Registriranje prevozov v šolo	7.500	7.500	6.882	96,9
20	SOCIALNO VARSTVO	131.010	131.010	118.230	118.369
2004	Izvajanje programov socialnega varstva	131.010	131.010	118.230	100,1
20049002	Socialno varstvo invalidov	18.350	18.350	18.690	18.687
(N)	10107 Družinski pomočnik	18.350	18.350	18.690	100,0
	411922 Izplačila družinskemu pomočniku	18.350	18.350	18.690	100,0
20049003	Socialno varstvo starih	100.450	100.450	87.330	89.153
(N)	10102 Oskrbtnine v domovih	88.650	88.650	78.530	80.887
	411909 Registriranje oskrbe v domovih	88.650	88.650	78.530	103,0
(N)	10103 Pomoč na domu-nega na domu	11.800	11.800	8.800	8.266
	413302 Tekoči transferi v javne zavode - za izdatke za blago in storitve	11.800	11.800	8.800	93,9

A. Bilanca odhodkov

		v EUR				
		84 - PLAN2011	92 - RBP111	99 - RBP211	104 - RE_ZR11	
PU/PPP/GPR/PPR/PP/K6		(1)	(2)	(3)	(4)	Indeks (4)/(3)
0004 - Občinska uprava						
	20049004 Socialno varstvo materialno ogroženih	4.830	4.830	4.830	3.149	65,2
(N)	10101 Socialne denarne pomoči	4.830	4.830	4.830	3.149	65,2
	411299 Drugi transferi za zagotavljanje socialne varnosti	4.200	4.200	4.200	2.756	65,6
	413302 Tekoči transferi v javne zavode - za izdatke za blago in storitve	630	630	630	393	62,4
	20049006 Socialno varstvo drugih ranljivih skupin	7.380	7.380	7.380	7.380	100,0
(N)	10109 Socialna društva	7.380	7.380	7.380	7.380	100,0
	412000 Tekoči transferi nepridobitnim organizacijam in ustanovam	7.380	7.380	7.380	7.380	100,0
23	INTERVENCIJSKI PROGRAMI IN OBVEZNOSTI	10.800	10.800	10.800	6.800	63,0
2303	Splošna proračunska rezervacija	10.800	10.800	10.800	6.800	63,0
23039001	Splošna proračunska rezervacija	10.800	10.800	10.800	6.800	63,0
(N)	01801 Stalna proračunska rezerva občine	10.800	10.800	10.800	6.800	63,0
	409100 Proračunska rezerva	10.800	10.800	10.800	6.800	63,0

A. Bilanca odhodkov

0005 - Krajevna skupnost Moravče

v EUR

PU/PPP/GPR/PPR/PP/K6	84 - PLAN2011	92 - RBP111	99 - RBP211	104 - RE_ZR11	Indeks (4)/(3)
	(1)	(2)	(3)	(4)	(4)/(3)
0005	360	360	360	360	100,0
06	360	360	360	360	100,0
0602	360	360	360	360	100,0
<i>06029001</i>	<i>360</i>	<i>360</i>	<i>360</i>	<i>360</i>	<i>100,0</i>
<i>Sofinanciranje dejavnosti občin, ožjih delov občin in zvez občin</i>					
(N)					
<i>01221</i>	<i>0</i>	<i>0</i>	<i>0</i>	<i>90</i>	<i>---</i>
<i>402199</i>	<i>0</i>	<i>0</i>	<i>0</i>	<i>170</i>	<i>---</i>
<i>402900</i>	<i>360</i>	<i>360</i>	<i>360</i>	<i>100</i>	<i>27,8</i>

A. Bilanca odhodkov

0006 - *Krajevna skupnost Vrhnjole* v EUR

PU/PPP/GPR/PPR/PP/K6	84 - PLAN2011	92 - RBP111	99 - RBP211	104 - RE_ZR11	Indeks
	(1)	(2)	(3)	(4)	(4)/(3)
0006	777	777	777	756	97,3
06	777	777	777	756	97,3
0602	777	777	777	756	97,3
Sofinanciranje dejavnosti občin, ožjih delov občin in zvez občin					
06029001 Delovanje ožjih delov občin					
(N)	01222	Stroški delovanja KS Vrhnjole	777	777	77,3
	402009	Izdatki za reprezentanco	360	360	97,2
	402199	Drugi posebni materiali in storitve	15	15	106,7
	402200	Električna energija	280	280	98,2
	402504	Zavarovalne premije za objekte	122	122	82,8
	402599	Drugi izdatki za tekoče vzdrževanje in zavarovanje	0	0	14

A. Bilanca odhodkov

<i>0007 - Krajevna skupnost Peče</i>		<i>v EUR</i>			
PU/PPP/GPR/PPR/PP/K6	84 - PLAN2011	92 - RBP111	99 - RBP211	104 - RE_ZR11	Indeks (4)/(3)
	(1)	(2)	(3)	(4)	(4)/(3)
0007	360	360	360	259	71,9
06	360	360	360	259	71,9
0602	360	360	360	259	71,9
<i>06029001 Delovanje ožjih delov občin</i>					
<i>01223 Stroški delovanja KS Peče</i>					
<i>402009 Izdatki za reprezentanco</i>					
	360	360	360	259	71,9

A. Bilanca odhodkov

0008 - Krajevna skupnost Velika vas		v EUR				
		84 - PLAN2011	92 - RBP111	99 - RBP211	104 - RE_ZR11	
PU/PPP/GPR/PPR/PP/K6		(1)	(2)	(3)	(4)	
					Indeks (4)/(3)	
0008	Krajevna skupnost Velika vas	710	710	710	673	94,8
06	LOKALNA SAMOUPRAVA	710	710	710	673	94,8
0602	Sofinanciranje dejavnosti občin, ožjih delov občin in zvez občin	710	710	710	673	94,8
06029001	Delovanje ožjih delov občin	710	710	710	673	94,8
(N)	01226 Stroški delovanja KS Velika vas	360	360	360	360	100,0
	402009 Izdatki za reprezentanco	350	350	350	313	89,4
	402200 Električna energija					

A. Bilanca odhodkov

<i>0009 - Krajevna skupnost Dešen</i>		<i>v EUR</i>			
PU/PPP/GPR/PPR/PP/K6	84 - PLAN2011	92 - RBP111	99 - RBP211	104 - RE_ZR11	Indeks (4)/(3)
	(1)	(2)	(3)	(4)	(4)/(3)
0009	360	360	360	388	107,8
Krajevna skupnost Dešen					
06	360	360	360	388	107,8
LOKALNA SAMOUPRAVA					
0602	360	360	360	388	107,8
Sofinanciranje dejavnosti občin, ožjih delov občin in zvez občin					
<i>06029001 Delovanje ožjih delov občin</i>	<i>360</i>	<i>360</i>	<i>360</i>	<i>388</i>	<i>107,8</i>
<i>(N) 01225 Stroški delovanja KS Dešen</i>	<i>360</i>	<i>360</i>	<i>360</i>	<i>388</i>	<i>107,8</i>
<i>402009 Izdatki za reprezentanco</i>	<i>360</i>	<i>360</i>	<i>360</i>	<i>220</i>	<i>61,1</i>
<i>402500 Tekoče vzdrževanje poslovnih objektov</i>	<i>0</i>	<i>0</i>	<i>0</i>	<i>168</i>	<i>---</i>
Skupaj bilanca: A - Bilanca odhodkov	5.869.196	5.869.196	5.765.632	3.496.977	60,7
Skupaj:	5.869.196	5.869.196	5.765.632	3.496.977	60,7

OBČINA MORAVČE

Moravče, 14.03.2012

REALIZACIJA NAČRTA RAZVOJNIH PROGRAMOV OBČINE MORAVČE 2011-2014
 V LETU 2011

PU/PPP/GPR/PPR/Projekti	Plan 2011	1.rebalans plana 2011	2.rebalans plana 2011	Realizacija ZR 2011	Podatki EUR	
					Indeks	Indeks
0004						
1	4	5	6	7	8=7/4	9=7/6
Občinska uprava						
06	9.400	9.400	9.400	1.533	16,31	63,48
LOKALNA SAMOUPRAVA				2.415		
0603	9.400	9.400	9.400	1.533	16,31	63,48
Dejavnost občinske uprave				2.415		
06039001	9.400	9.400	9.400	1.533	16,31	63,48
Administracija občinske uprave				2.415		
06077-08-001	9.400	9.400	9.400	1.533	16,31	63,48
Nabava opreme za občinsko upravo						
07	236.980	236.980	236.980	67.900	28,65	29,35
OBRAMBA IN UKREPI OB IZREDNIH DOGODKIH				231.363		
0703	236.980	236.980	236.980	67.900	28,65	29,35
Varstvo pred naravnimi in drugimi nesrečami				231.363		
07039002	236.980	236.980	236.980	67.900	28,65	29,35
Delovanje sistema za zaščito, reševanje in pomoč				25.350		100,00
OB077-07-0003	25.350	25.350	25.350	25.350	100,00	100,00
Investic. vzdrževanje gasil. objektov in opreme				6.550		100,00
OB077-07-0099	6.550	6.550	6.550	6.550	100,00	100,00
Nabava vozila PGD Moravče				36.000		100,00
OB077-07-0100	36.000	36.000	36.000	36.000	100,00	100,00
Nakup gasil. vozila PGD Peče				163.463		0,00
OB077-10-0018	169.080	169.080	169.080	0	0,00	0,00
Objekti za gasilstvo, šport in rekreacijo Peče						
11	20.000	20.000	20.000	0	0,00	0,00
KMETIJSTVO, GOZDARSTVO IN RIBIŠTVO				0		
1102	10.000	10.000	10.000	0	0,00	0,00
Program feforme kmetijstva in živilstva				0		
11029001	10.000	10.000	10.000	0	0,00	0,00
Strukturni ukrepi v kmetijstvu in živilstvu				0		
OB077-11-0003	10.000	10.000	10.000	0	0,00	0,00
Sofinanciranje invest. projektov v kmetijstvu				0		
11029003	10.000	10.000	10.000	0	0,00	0,00
Zemljiške operacije				0		
OB077-011-0001	10.000	10.000	10.000	0	0,00	0,00
Komasacije v kmetijstvu						
12	2.330	2.330	2.330	0	0,00	0,00
PRIDOBIVANJE IN DISTRIBUCIJA ENERGET. SUROVIN				0		
1206	2.330	2.330	2.330	0	0,00	0,00
Urejanje področ. učinkov. rabe in obnovlj. virov energ.				0		
12069001	2.330	2.330	2.330	0	0,00	0,00
Spodbujanje rabe obnovljivih virov energije				0		
OB077-11-0002	2.330	2.330	2.330	0	0,00	0,00
Ogrev. sistem na biomaso v nasel. Moravče						

PU/PPP/GPR/PPR/Projekti		Plan 2011	1.rebalans plana 2011	2.rebalans plana 2011	Realizacija ZR 2011	Indeks	Indeks
0004	Občinska uprava	4	5	6	7	8=7/4	9=7/6
1	2						
13	PROMET,PROMETNA INFRASTR. IN KOMUNIKACIJE	616.809	606.809	414.257	273.488	44,34	66,02
1302	Cestni promet in infrastruktura	616.809	606.809	414.257	273.488	44,34	66,02
13029002	Investc.vzdrževanje in gradnja občinskih cest	602.049	592.049	402.957	262.188	43,55	65,07
OB077-07-0007	Rekonstrukcija c.Zg.Prekar-Ribče	35.000	35.000	2.336	2.336	6,67	100,00
OB077-07-0008	Rekonstrukcija c.Dešen-Dašnik	10.000	10.000	48.650	124	1,24	0,25
OB077-07-0009	Rekonstr.c.Gora-Dolina-Log	52	52	52	52	100,00	100,00
OB077-07-0010	Rekonstrukcija c.Kovacija	4.500	4.500	4.500	4.500	100,00	100,00
OB077-07-0011	Rekonstrukcija ceste Belnek	267	267	267	267	100,00	100,00
OB077-07-0012	Rekonstrukcija c.Sp.Prekar-Ribče	62.236	62.236	40.144	39.985	64,25	99,60
OB077-07-0016	Rekonstrukcija ceste Gorčica	5.000	5.000	0	0	0,00	#DIV/0!
OB077-07-0022	Rekonstrukcija ceste Maktajnar-Mošnik	37.000	37.000	30.000	28.360	76,65	94,53
OB077-07-0031	Rekonstr.c.Zg.Javoršica-Sv.Trojica	12.460	12.460	19.260	0	0,00	0,00
OB077-07-0032	Rekonstr.c.Vojni dol	32.700	32.700	3.794	1.794	5,49	47,29
OB077-07-0033	Rekonstr.c.Hribe-Rudnik	5.600	5.600	2.500	0	0,00	0,00
OB077-08-0004	Rekonstr.c.Hrastnik-Lavrinc	54	54	54	54	100,00	100,00
OB077-08-0011	Nakup zemljišč-cestni svet	38.495	38.495	11.638	9.970	25,90	85,67
OB077-09-0002	Rekonstr.c.Polsnik-Belnek	28.048	28.048	22.947	20.398	72,73	88,89
OB077-09-0003	Rekonstr.c.Limbarska gora	36.078	26.078	2.000	677	1,88	33,85
OB077-09-0005	Rekonstr.c.Mošnik-Hudej	30.000	30.000	31.477	31.477	104,92	100,00
OB077-09-0007	Rekonstrukcija c.Vinje-Negastrn	25.335	25.335	26.340	19.411	76,62	73,69
OB077-10-0002	Cesta Dobrava-Tič	59	59	59	59	100,00	100,00
OB077-10-0003	Cesta Podgorica pri Pečah	76.900	76.900	10.548	1.203	1,56	11,41
OB077-10-0008	Rekonstr.c.Moravče-Soteska-Negastrn	15.000	15.000	12.676	12.672	84,48	99,97
OB077-10-0021	Obnova mostu c.Drtilja (763221)	245	245	245	245	0,00	100,00
OB077-10-0025	Sanacija plazov po poplavih 2010	100.020	100.020	100.020	88.604	0,00	88,59
OB077-11-0005	R2-415 prehod za pešce Krašče	29.000	29.000	15.450	0	0,00	0,00
OB077-11-0006	Šritev ceste Zg.Javoršica-Sp.Javoršica	18.000	18.000	18.000	0	0,00	0,00
13029004	Cestna razsvetljava	14.760	14.760	11.300	11.300	76,56	100,00
OB077-07-0039	JR Prehodi za pešce	6.500	6.500	6.500	6.500	100,00	100,00
OB077-09-0006	JR Peče	8.260	8.260	4.800	4.800	58,11	100,00
15	VAROVANJE OKOLJA IN NARAVNE DEDIŠČINE	1.508.964	1.518.964	1.606.954	207.338	13,74	12,90
1502	Zmanjševanje onesnaženja, kontrola in nadzor	1.508.964	1.518.964	1.606.954	207.338	13,74	12,90
15029001	Zbiranje in ravnanje z odpadki	47.494	47.494	60.474	0	0,00	0,00
OB077-10-0009	Ekološki otokijavna higijena Prodnik	13.591	13.591	13.591	0	0,00	0,00
OB077-10-0010	RCERO-pogodba deponija Ljubljana	33.903	33.903	46.883	0	0,00	0,00

PU/PPP/GPR/PPR/Projekti	Plan 2011	1.rebalans plana 2011	2.rebalans plana 2011	Realizacija ZR 2011	Indeks	Indeks
0004						
1	4	5	6	7	8=7/4	9=7/6
15029002	1.461.470	1.471.470	1.546.480	207.338	14,19	13,41
OB077-07-0046	105.570	105.570	105.570	0	0,00	0,00
OB077-07-0050	24.100	24.100	24.100	18.191	75,48	75,48
OB077-07-0051	640.000	640.000	640.000	0	0,00	0,00
OB077-07-0052	0	10.000	10.000	0	0,00	0,00
OB077-08-0013	40.500	40.500	0	0	0,00	#DIV/0!
OB077-10-0011	498.300	498.300	509.647	15.400	3,09	3,02
OB077-10-0012	30.000	30.000	30.000	8.963	29,88	29,88
OB077-11-0007	113.000	113.000	197.173	164.784	145,83	83,57
OB077-11-0008	10.000	10.000	10.000	0	0,00	0,00
OB077-11-0009	0	0	19.990	0	#DIV/0!	0,00
16	786.272	786.272	759.767	256.931	32,68	33,82
1602	178.184	178.184	165.184	85.323	47,88	51,65
16029001	55.000	55.000	42.000	8.096	14,72	19,28
OB077-07-0053	35.000	35.000	22.000	6.118	17,48	27,81
OB077-11-0004	20.000	20.000	20.000	1.978	9,89	9,89
16029003	123.184	123.184	123.184	77.227	62,69	62,69
OB077-07-0054	120.000	120.000	120.000	75.854	63,21	63,21
OB077-07-0055	1.811	1.811	1.811	0	0,00	0,00
OB077-09-0014	1.373	1.373	1.373	1.373	100,00	100,00
1603	604.588	604.588	591.083	167.153	27,65	28,28
16039001	594.588	594.588	581.083	159.690	26,86	27,48
OB077-07-0059	17.000	17.000	17.120	16.198	95,28	
OB077-07-0062	9.500	9.500	9.500	0	0,00	0,00
OB077-07-0065	9.000	9.000	3.208	3.208	35,64	100,00
OB077-07-0068	8.000	8.000	15.792	0	0,00	0,00
OB077-07-0069	2.250	2.250	2.250	0	0,00	0,00
OB077-07-0078	9.500	9.500	9.500	0	0,00	0,00
OB077-07-0080	8.000	8.000	8.000	0	0,00	0,00
OB077-07-0081	12.000	12.000	12.000	0	0,00	0,00
OB077-09-0015	41.800	41.800	600	0	0,00	0,00
OB077-10-0014	2.424	2.424	2.424	1.711	70,59	70,59
OB077-10-0015	329.794	329.794	329.794	2.369	0,72	0,72
OB077-11-0010	8.000	8.000	8.023	8.023	100,29	100,00
OB077-11-0011	24.320	24.320	24.320	24.046	98,87	98,87

PU/PPP/GPR/PPR/Projekti		Plan 2011	1.rebalans plana 2011	2.rebalans plana 2011	Realizacija ZR 2011	Indeks	Indeks
0004	Občinska uprava	4	5	6	7	8=7/4	9=7/6
1	2						
OB077-11-0013	Obnova vodovoda v Češnjicah	45.000	45.000	41.100	40.056	89,01	97,46
OB077-11-0014	Obnova vodovoda Vrhpolje	48.000	48.000	40.846	40.648	84,68	99,52
OB077-11-0015	Obnova vodovoda Goritica	20.000	20.000	31.000	0	0,00	0,00
OB077-11-0016	Vodovod c. na Grmače	0	0	25.600	21.413	#DIV/0!	83,64
16039002	Urejanje pokopališč in pogrebna dejavnost	10.000	10.000	10.000	7.463	74,63	74,63
OB077-08-0005	Sanacija obzidja pokopališče Peče	10.000	10.000	10.000	7.463	74,63	74,63
1605	Spodbujanje stanovanjske gradnje	3.500	3.500	3.500	4.455	127,29	127,29
16059002	Spodbujanje stanovanjske gradnje	3.500	3.500	3.500	4.455	127,29	127,29
OB077-07-0082	Investic. vzdržev. stanovanj, poslov.prost.	3.500	3.500	3.500	4.455	127,29	127,29
17	ZDRAVSTVENO VARSTVO	7.800	7.800	7.800	0	0,00	0,00
1706	Preventivni programi zdravstvenega varstva	7.800	7.800	7.800	0	0,00	0,00
17069001	Spremljanje zdrav.stanja in aktivnosti promoc.zdrav.	7.800	7.800	7.800	0	0,00	0,00
OB077-07-0083	Sofinanc.nakup opreme ZD	7.800	7.800	7.800	0	0,00	0,00
18	KULTURA, ŠPORT IN NEVLADNE ORGANIZACIJE	563.769	563.769	574.569	51.030	9,05	8,88
1802	Ohranjanje kulturne dediščine	20.709	20.709	25.709	13.209	63,78	51,38
18029001	Nepremična kulturna dediščina	20.709	20.709	25.709	13.209	63,78	51,38
OB077-07-0101	Obnova trga Moravč	20.709	20.709	25.709	13.209	63,78	51,38
1803	Programi v kulturi	509.110	509.110	514.910	12.821	2,52	2,49
18039001	Knjižničarstvo in založništvo	487.410	487.410	487.410	1.330	0,27	0,27
OB077-07-0086	Sprem.nam.iz prost.za trg.dej.v prostore knjižnice	482.410	482.410	482.410	0	0,00	0,00
OB077-10-0024	Razpisna dokum.knjižnica Moravče	5.000	5.000	5.000	1.330	26,60	26,60
18039004	Mediji in avdiovizualna kultura	10.000	10.000	10.000	10.000	100,00	100,00
OB077-10-0026	Digitalni TV oddajnik	10.000	10.000	10.000	10.000	100,00	100,00
18039005	Drugi programi v kulturi	11.700	11.700	17.500	11.491	98,21	65,66
OB077-07-0085	Investicije v KD Moravče	11.700	11.700	17.500	11.491	98,21	65,66
1804	Podpora posebnim skupinam	8.950	8.950	8.950	8.950	100,00	100,00
18049004	Programi drugih posebnih skupin	8.950	8.950	8.950	8.950	100,00	100,00
OB077-11-0012	Sofinanciranje društvenih objektov	8.950	8.950	8.950	8.950	100,00	100,00
1805	Šport in prostoročne aktivnosti	25.000	25.000	25.000	25.000	100,00	100,00
18059001	Programi športa	25.000	25.000	25.000	25.000	100,00	100,00
OB077-10-0019	Sofinanciranje izgrad.Planinskega doma	25.000	25.000	25.000	25.000	100,00	100,00

PU/PPP/GPR/PPR/Projekti		Plan 2011	1.rebalans plana 2011	2.rebalans plana 2011	Realizacija ZR 2011	Indeks	Indeks
0004	Občinska uprava	4	5	6	7	8=7/4	9=7/6
1	2						
19	IZOBRAŽEVANJE	447.823	447.823	468.807	130.595	29,16	27,86
1902	Varstvo in vzgoja predšolskih otrok	372.447	372.447	393.431	63.046	16,93	16,02
19029001	Vrtci	372.447	372.447	393.431	63.046	16,93	16,02
OB077-07-0088	Invest.vzdrževanje vrtec Moravče	24.000	24.000	24.000	24.000	100,00	100,00
OB077-10-0020	Zagotavljanje prostora za vrtec	348.447	348.447	369.431	39.046	11,21	10,57
1903	Primarno in sekundarno izobraževanje	75.376	75.376	75.376	67.549	89,62	89,62
19039001	Osnovno šolstvo	75.376	75.376	75.376	67.549	89,62	89,62
OB077-07-0089	Invest.vzdrževanje šole Moravče	50.000	50.000	50.000	50.000	100,00	100,00
OB077-07-0091	Invest.vzdrževanje OŠ Roje	10.876	10.876	10.876	3.049	28,03	28,03
OB077-07-0094	Oprema šole Moravče	14.500	14.500	14.500	14.500	100,00	100,00

279.
**Sklep o odstopu od pogodbe o nadgradnji
CČN Domžale-Kamnik**

Na podlagi 17. člena Statuta Občine Moravče (Uradni vestnik Občine Moravče, št. 1/95, 3/95, 1/96, 5/96, 6/96 in 7/98) je Občinski svet Občine Moravče na 8. seji, dne 30. 5. 2012 sprejel

S K L E P

- (1) Občinski svet Občine Moravče sprejme sklep, da Občina Moravče odstopi od Pogodbe o priključitvi občin pristopnic in sofinanciranju nadgradnje infrastrukturnih objektov in naprav CČN Domžale – Kamnik in od nakupa 1,90 % solastniškega deleža na komunalni infrastrukturi in zemljiščih parc. št. 169/3, 169/4, 170/4, 170/9, 175/5, 176/4, 176/6, 176/7, 177/2, 179/4, 180/3, 180/4, 180/6, 170/1, 169/6, 170/11, 175/4, 176/9, 176/11, 177/4, 178/2, 179/6, vse k.o. Študa.
- (2) Ta sklep se objavi v Uradnem vestniku Občine Moravče in začne veljati naslednji dan po objavi.

Številka: 013-0004/2012-10
Datum: 31. 5. 2012

Martin REBOLJ, l.r.
Župan Občine Moravče

280.
**Sklep o sprejemu Odloka o drugi spremembi
Odloka o proračunu Občine Moravče za leto 2012**

Na podlagi Zakona o javnih financah (Uradni list RS, št.11/11 – uradno prečiščeno besedilo), Zakona o financiranju občin (Uradni list RS, št. 32/06 – uradno prečiščeno besedilo) in Statuta Občine Moravče (Uradni vestnik Občine Moravče, št. 1/95, 3/95, 1/96, 5/96, 6/96 in 7/98) je Občinski svet Občine Moravče na 8. seji, dne 30. 5. 2012 sprejel

S K L E P

- (1) Občinski svet Občine Moravče sprejme Odlok o drugi spremembi Odloka o proračunu Občine Moravče za leto 2012 v predloženem besedilu po skrajšanem postopku.
- (2) Odlok o drugi spremembi Odloka o proračunu Občine Moravče za leto 2012 začne veljati naslednji dan po objavi v Uradnem vestniku Občine

Moravče. V Uradnem vestniku Občine Moravče se objavi splošni del proračuna, posebni del proračuna, Načrt razvojnih programov občine za obdobje 2012-2015, sprememba Letnega načrta ravnanja s stvarnim premoženjem občine Moravče za leto 2012 in Letni načrt prodaje finančnega premoženja Občine Moravče v letu 2012.

Številka: 013-0004/2012-11
Datum: 31. 5. 2012

Martin REBOLJ, l.r.
Župan Občine Moravče

281.
**Odlok o drugi spremembi Odloka o
proračunu Občine Moravče za leto 2012**

Na podlagi 29. člena zakona o lokalni samoupravi (Uradni list RS, št. 94/07-UPB2, 76/08, 79/09, 51/10), 40. člena Zakona o javnih financah (Uradni list RS, št. 11/11 – uradno prečiščeno besedilo) in 17. člena Statuta Občine Moravče (UV OM, št. 1/95, 3/95, 1/96, 5/96, 6/96 in 7/98) je Občinski svet Občine Moravče na 8. seji, dne 30. 5. 2012 sprejel

O D L O K

**o drugi spremembi Odloka o proračunu Občine
Moravče za leto 2012**

1. člen

- (1) V odloku o proračunu Občine Moravče za leto 2012 (Uradni vestnik Občine Moravče št.16/2011) se spremeni 2. člen tako da se glasi:
- (2) Splošni del proračuna se na ravni skupin kontov se določa v naslednjih zneskih:

A. BILANCA PRIHODKOV IN ODHODKOV v EUR

Skupina/Podskupina kontov	2.rebalans proračun 2012
I. SKUPAJ PRIHODKI (70+71+72+73+74)	5.680.094
TEKOČI PRIHODKI (70+71)	3.797.569
70 Davčni prihodki	3.453.122
700 Davki na dohodek in dobiček	3.103.772
703 Davki na premoženje	226.120
704 Domači davki na blago in storitve	123.230
706 Drugi davki	0

Skupina/Podskupina kontov	2.rebalans proračun 2012
---------------------------	--------------------------

71	Nedavčni prihodki	344.447
710	Udeležba na dobičku in dohodki od premoženja	256.987
711	Takse in pristojbine	1.200
712	Denarne kazni	5.250
713	Prihodki od prodaje blaga in storitev	7.900
714	Drugi nedavčni prihodki	73.110
72	Kapitalski prihodki	240.521
720	Prihodki od prodaje osnovnih sredstev	155.100
721	Prihodki od prodaje zalog	0
722	Prihodki od prodaje zemljišč in neopredmetenih dolgoročnih sredstev	85.421
73	Prejete donacije	2.500
730	Prejete donacije iz domačih virov	0
731	Prejete donacije iz tujine	2.500
74	Transforni prihodki	1.639.504
740	Transforni prihodki iz drugih javnofinančnih institucij	591.542
741	Prejeta sredstva iz državnega prorač. iz sredstev proračuna EU	1.047.962

II. SKUPAJ ODHODKI (40+41+42+43) 7.595.285

40	Tekoči odhodki	1.089.947
400	Plače in drugi izdatki zaposlenim	273.792
401	Prispevki delodajalcev za socialno varnost	44.454
402	Izdatki za blago in storitve	760.901
403	Plačila domačih obresti	0
409	Rezerve	10.800
41	Tekoči transferi	1.432.297
410	Subvencije	8.000
411	Transferi posameznikom in gospodinjstvom	795.110
412	Transferi neprofitnim organizacijam in ustanovam	119.196
413	Drugi tekoči domači transferi	509.991
414	Tekoči transferi v tujino	0
42	Investicijski odhodki	4.543.073
420	Nakup in gradnja osnovnih sredstev	4.543.073
43	Investicijski transferi	529.968
431	Investicijski transferi pravnim in fizičnim osebam	410.566
432	Investicijski transferi javnim zavodom	119.402

III. PRORAČUNSKI PRESEŽEK (I.-II.) -1.915.191 (PRORAČUNSKI PRIMANJKLJAJ)

Skupina/Podskupina kontov	2.rebalans proračun 2012
---------------------------	--------------------------

B. RAČUN FINANČNIH TERJATEV IN NALOŽB

IV.	PREJETA VRAČILA DANIH POSOJIL IN PRODAJA KAPITALSKIH DELEŽEV (750+751+752)	0
75	Prejeta vračila danih posojil	0
750	Prejeta vračila danih posojil	0
751	Prodaja kapitalskih deležev	0
752	Kupnine iz naslova privatizacije	0
V.	DANA POSOJILA IN POVEČANJE KAPITALSKIH DELEŽEV (440+441+442+443)	0
44	Dana posojila in povečanje kapitalskih deležev	0
440	Dana posojila	0
441	Povečanje kapitalskih deležev in naložb	0
442	Poraba sredstev kupnin iz naslova privatizacije	0
443	Povečanje namenskega premoženja v javnih skladih in drugih osebah javnega prava, ki imajo premoženje v svoji lasti	0
VI.	PREJETA MINUS DANA POSOJILA IN SPREMEMBE KAPITALSKIH DELEŽEV (IV.-V.)	0

C. RAČUN FINANCIRANJA

VII.	ZADOLŽEVANJE (500)	683.153
50	Zadolževanje	683.153
500	Domače zadolževanje	683.153
VIII.	ODPLAČILA DOLGA (550)	0
55	Odplačila dolga	0
550	Odplačila domačega dolga	0
IX.	POVEČANJE (ZMANJŠANJE) SREDSTEV NA RAČUNIH (I.+IV.+VII.-II.-V.-VIII.)	-1.232.038
X.	NETO ZADOLŽEVANJE (VII.-VIII.)	683.153
XI.	NETO FINANCIRANJE (VI.+X.-IX.)	1.857.046
XII.	STANJE SREDSTEV NA RAČUNIH DNE 31. 12. 2011	
9009	Splošni sklad za drugo	1.232.038

(3) Posebni del proračuna sestavljajo finančni načrti neposrednih uporabnikov, ki so razdeljeni na naslednje programske dele: področja proračunske porabe, glavne programe in podprograme, predpisane s programsko klasifikacijo izdatkov občinskih proračunov, določene s predpisanim kontnim načrtom. Podprogram je razdeljen na proračunske postavke, te pa na podskupine kontov in konte.

(4) Posebni del proračuna do ravni proračunskih postavk – kontov in načrt razvojnih programov sta prilogi k temu odloku in se objavita v Uradnem vestniku Občine Moravče. Načrt razvojnih programov sestavljajo projekti.

2. člen

(obseg zadolževanja občine in izdanih poroštev občine)

V Odloku o proračunu Občine Moravče za leto 2012 (Uradni vestnik Občine Moravče št. 16/2011) se spremeni 9. člen tako da se glasi:

Zaradi kritja presežkov odhodkov nad prihodki v bilanci prihodkov in odhodkov se občina za proračun leta 2012 lahko zadolži do višine 683.153,00 EUR in sicer za izvedbo naslednjih projektov:

- vodooskrbo v Občini Moravče v višini
152.212,00 EUR,
- izgradnjo vrtca v višini
530.941,00 EUR.

3. člen

(uveljavitev odloka)

Ta odlok začne veljati naslednji dan po objavi v Uradnem vestniku Občine Moravče, uporablja pa se za leto 2012.

Številka: 013-0004/2012-21

Datum: 31. 5. 2012

Martin REBOLJ, l.r.
Župan Občine Moravče

PRILOGA:

Posebni del proračuna in Načrt razvojnih programov

DRUGI REBALANS PLANA PRORAČUNA OBČINE MORAVČE ZA LETO 2012

I. SPLOŠNI DEL

A. BILANCA PRIHODKOV IN ODHODKOV

	97 - PL-AN2012			106 - RBP012012			110 - RBP22012			Razlika Indeks (3)-(2) (3)/(2)
	(1)	(2)	(3)	(1)	(2)	(3)	(1)	(2)	(3)	
Sekcija/Podsekcija/K2/K3/K4/K6										
L.SKUPAJ PRIHODKI (70+71+72+73+74+78)	6.312.838	6.524.746	5.680.094	6.312.838	6.524.746	5.680.094	6.312.838	6.524.746	5.680.094	-844.652
TEKOČI PRIHODKI (70+71)	3.800.192	3.805.193	3.797.569	3.800.192	3.805.193	3.797.569	3.800.192	3.805.193	3.797.569	-7.624
70 DAVČNI PRIHODKI	3.453.122	3.453.122	3.453.122	3.453.122	3.453.122	3.453.122	3.453.122	3.453.122	3.453.122	0
700 Davki na dohodek in dobiček	3.103.772	3.103.772	3.103.772	3.103.772	3.103.772	3.103.772	3.103.772	3.103.772	3.103.772	0
7000 Dohodnina	3.103.772	3.103.772	3.103.772	3.103.772	3.103.772	3.103.772	3.103.772	3.103.772	3.103.772	0
700020 Dohodnina - občinski vir	3.103.772	3.103.772	3.103.772	3.103.772	3.103.772	3.103.772	3.103.772	3.103.772	3.103.772	0
703 Davki na premoženje	226.120	226.120	226.120	226.120	226.120	226.120	226.120	226.120	226.120	0
7030 Davki na nepremičnine	189.400	189.400	189.400	189.400	189.400	189.400	189.400	189.400	189.400	0
703000 Davek od premoženja od stamb - od fizičnih oseb	7.500	7.500	7.500	7.500	7.500	7.500	7.500	7.500	7.500	0
703001 Davek od premoženja od prostorov za počitek in rekreacijo	6.300	6.300	6.300	6.300	6.300	6.300	6.300	6.300	6.300	0
703003 Nadomestilo za uporabo stavbnega zemljišča - od pravnih oseb	36.200	36.200	36.200	36.200	36.200	36.200	36.200	36.200	36.200	0
703004 Nadomestilo za uporabo stavbnega zemljišča - od fizičnih oseb	138.800	138.800	138.800	138.800	138.800	138.800	138.800	138.800	138.800	0
703005 Zamudne obresti iz naslova nadomestila za uporabo stavbnega zemljišča	600	600	600	600	600	600	600	600	600	0
7031 Davki na premičnine	320	320	320	320	320	320	320	320	320	0
703100 Davek na vodna plovila	320	320	320	320	320	320	320	320	320	0
7032 Davki na dediščine in darila	10.400	10.400	10.400	10.400	10.400	10.400	10.400	10.400	10.400	0
703200 Davek na dediščine in darila	10.300	10.300	10.300	10.300	10.300	10.300	10.300	10.300	10.300	0
703201 Zamudne obresti davkov občanov	100	100	100	100	100	100	100	100	100	0
7033 Davki na promet nepremičnin in na finančno premoženje	26.000	26.000	26.000	26.000	26.000	26.000	26.000	26.000	26.000	0
703300 Davek na promet nepremičnin - od pravnih oseb	1.200	1.200	1.200	1.200	1.200	1.200	1.200	1.200	1.200	0
703301 Davek na promet nepremičnin - od fizičnih oseb	24.800	24.800	24.800	24.800	24.800	24.800	24.800	24.800	24.800	0

A. BILANCA PRIHODKOV IN ODHODKOV

v EUR

97 - PLAN2012 106 - RBP012012 110 - RBP22012

Sekcija/Podsekcija/K2/K3/K4/K6

	(1)	(2)	(3)	Razlika Indeks (3)-(2) (3)/(2)
704 Domači davki na blago in storitve	123.230	123.230	123.230	0 100,0
7044 Davki na posebne storitve	960	960	960	0 100,0
704403 Davek na dobitke od iger na srečo	960	960	960	0 100,0
7047 Drugi davki na uporabo blaga in storitev	122.270	122.270	122.270	0 100,0
704700 Okoljska dajatve za onesnaževanje okolja zaradi odvajanja odpadnih voda	105.300	105.300	105.300	0 100,0
704708 Pristojbina za vzdrževanje gozdnih cest	2.970	2.970	2.970	0 100,0
704719 Okoljska dajatve za onesnaževanje okolja zaradi odlaganja odpadkov	14.000	14.000	14.000	0 100,0
Z1 NEDAVČNI PRIHODKI	347.070	352.071	344.447	-7.624 97,8
710 Udeležba na dobičku in dohodki od premoženja	261.610	264.611	256.987	-7.624 97,1
7102 Prihodki od obresti	9.740	12.740	12.740	0 100,0
710200 Prihodki od obresti od sredstev na vpogled	575	575	575	0 100,0
710201 Prihodki od obresti od vezanih depozitov iz nenamenskih sredstev	9.000	12.000	12.000	0 100,0
710202 Prihodki od obresti od vezanih depozitov iz stalne rezerve - redna sredstva	165	165	165	0 100,0
7103 Prihodki od premoženja	251.870	251.871	244.247	-7.624 97,0
710301 Prihodki od najemnin za poslovne prostore	1.310	1.310	1.310	0 100,0
710302 Prihodki od najemnin za stanovanja	14.350	14.350	14.350	0 100,0
710304 Prihodki od drugih najemnin	195.300	195.300	195.300	0 100,0
710306 Prihodki iz nastava podeljenih koncesij	910	910	910	0 100,0
710311 Prihodki od podeljenih koncesij za rudarsko pravico	38.200	38.200	30.576	-7.624 80,0
710399 Drugi prihodki od premoženja	1.801	1.801	1.801	0 100,0
711 Takse in pristojbine	1.200	1.200	1.200	0 100,0
7111 Upravne takse in pristojbine	1.200	1.200	1.200	0 100,0
711100 Upravne takse (tar. št. 1-10 in tar. št. 80 in 82 iz ZUJ)	1.200	1.200	1.200	0 100,0
712 Globe in druge denarne kazni	5.250	5.250	5.250	0 100,0
7120 Globe in druge denarne kazni	5.250	5.250	5.250	0 100,0
712001 Globe za prekrške	3.500	3.500	3.500	0 100,0
712007 Nadomestilo za degradacijo in izurpacijo prostora	1.500	1.500	1.500	0 100,0
712008 Povprečnine oziroma sodne takse ter drugi stroški na podlagi zakona o prekrških	250	250	250	0 100,0
713 Prihodki od prodaje blaga in storitev	7.900	7.900	7.900	0 100,0
7130 Prihodki od prodaje blaga in storitev	7.900	7.900	7.900	0 100,0
713000 Prihodki od prodaje blaga in storitev	5.400	5.400	5.400	0 100,0
713004 Prihodki od prodanih vstopnic za kulturne, športne in druge prireditve	2.500	2.500	2.500	0 100,0

A. BILANCA PRIHODKOV IN ODHODKOV

v EUR

97 - PLAN2012 106 - RBP012012 110 - RBP22012

Sekcija/Podsekcija/K2/K3/K4/K6

	(1)	(2)	(3)	Razlika (3)-(2)	Indeks (3)/(2)
714 Drugi nedavčni prihodki	71.110	73.110	73.110	0	100,0
7141 Drugi nedavčni prihodki	71.110	73.110	73.110	0	100,0
714100 Drugi nedavčni prihodki	620	620	620	0	100,0
714105 Prihodki od komunalnih prispevkov	63.000	65.000	65.000	0	100,0
714106 Prispevki in doplačila občanov za izvajanje določenih programov tekočega značaja	5.990	5.990	5.990	0	100,0
714199 Drugi izredni nedavčni prihodki	1.500	1.500	1.500	0	100,0
72 KAPITALSKI PRIHODKI	74.400	240.521	240.521	0	100,0
720 Prihodki od prodaje osnovnih sredstev	0	155.100	155.100	0	100,0
7200 Prihodki od prodaje zgradb in prostorov	0	155.100	155.100	0	100,0
720000 Prihodki od prodaje poslovnih objektov in poslovnih prostorov	0	150.000	150.000	0	100,0
720001 Prihodki od prodaje stanovanjskih objektov in stanovanj	0	5.100	5.100	0	100,0
722 Prihodki od prodaje zemljišč in neopredmetenih sredstev	74.400	85.421	85.421	0	100,0
7221 Prihodki od prodaje stavbnih zemljišč	74.400	85.421	85.421	0	100,0
722100 Prihodki od prodaje stavbnih zemljišč	74.400	85.421	85.421	0	100,0
73 PREJETE DONACIJE	2.500	2.500	2.500	0	100,0
731 Prejete donacije iz tujine	2.500	2.500	2.500	0	100,0
7310 Prejete donacije in darila od tujih nevladnih organizacij in fundacij	2.500	2.500	2.500	0	100,0
731000 Prejete donacije in darila od tujih nevladnih organizacij in fundacij	2.500	2.500	2.500	0	100,0
74 TRANSFERNI PRIHODKI	2.435.746	2.476.533	1.639.504	-837.029	66,2
740 Transforni prihodki iz drugih javnofinančnih institucij	699.792	740.579	591.542	-149.037	79,9
7400 Prejeta sredstva iz državnega proračuna	499.792	540.579	383.925	-156.654	71,0
740000 Prejeta sredstva iz naslova tekočih obveznosti državnega proračuna	66.831	66.831	66.831	0	100,0
740001 Prejeta sredstva iz državnega proračuna za investicije	420.861	461.648	303.194	-158.454	65,7
740004 Druga prejeta sredstva iz državnega proračuna za tekočo porabo	12.100	12.100	13.900	1.800	114,9
7403 Prejeta sredstva iz javnih skladov	200.000	200.000	207.617	7.617	103,8
740301 Prejeta sredstva iz javnih skladov za investicije	200.000	200.000	207.617	7.617	103,8
741 Prejeta sredstva iz državnega proračuna iz sredstev proračuna Evropske unije	1.735.954	1.735.954	1.047.962	-687.992	60,4
7411 Prejeta sredstva iz državnega proračuna iz sredstev proračuna Evropske unije za izvajanje skupne kmetijske politike	1.735.954	1.735.954	1.047.962	-687.992	60,4
741100 Prejeta sredstva iz državnega proračuna iz sredstev proračuna Evropske unije za izvajanje skupne kmetijske politike	1.735.954	1.735.954	1.047.962	-687.992	60,4

A. BILANCA PRIHODKOV IN ODHODKOV

v EUR

97 - PLAN2012 106 - RBP012012 110 - RBP22012

Sekcija/Podsekcija/K2/K3/K4/K6

	(1)	(2)	(3)	Razlika (3)-(2)	Indeks (3)/(2)
II. SKUPAJ ODHODKI (40+41+42+43+45)	8.121.932	8.381.792	7.595.285	-786.507	90,6
40 TEKOČI ODHODKI	1.056.764	1.052.204	1.089.947	37.743	103,6
400 Plače in drugi izdatki za zaposlenim	274.347	274.347	273.792	-555	99,8
4000 Plače in dodatki	236.942	236.942	236.387	-555	99,8
400000 Osnovne plače	223.750	223.750	225.160	1.410	100,6
400001 Dodatek za delovno dobo in dodatek za stalnost	10.882	10.882	10.327	-555	94,9
400004 Drugi dodatki	2.310	2.310	900	-1.410	39,0
4001 Regres za letni dopust	10.382	10.382	10.382	0	100,0
400100 Regres za letni dopust	10.382	10.382	10.382	0	100,0
4002 Povračila in nadomestila	27.023	27.023	27.023	0	100,0
400202 Povračilo stroškov prehrane med delom	11.807	11.807	11.807	0	100,0
400203 Povračilo stroškov prevoza na delo in iz dela	15.216	15.216	15.216	0	100,0
401 Prispevki delodajalcev za socialno varnost	44.454	44.454	44.454	0	100,0
4010 Prispevek za pokojninsko in invalidsko zavarovanje	20.970	20.970	20.970	0	100,0
401001 Prispevek za pokojninsko in invalidsko zavarovanje	20.970	20.970	20.970	0	100,0
4011 Prispevek za zdravstveno zavarovanje	16.799	16.799	16.799	0	100,0
401100 Prispevek za obvezno zdravstveno zavarovanje	15.543	15.543	15.543	0	100,0
401101 Prispevek za poškodbe pri delu in poklicne bolezni	1.256	1.256	1.256	0	100,0
4012 Prispevek za zaposlovanje	142	142	142	0	100,0
401200 Prispevek za zaposlovanje	142	142	142	0	100,0
4013 Prispevek za starševsko varstvo	237	237	237	0	100,0
401300 Prispevek za starševsko varstvo	237	237	237	0	100,0
4015 Premije kolektivnega dodatnega pokojninskega zavarovanja, na podlagi ZKDPZJU	6.306	6.306	6.306	0	100,0
401500 Premije kolektivnega dodatnega pokojninskega zavarovanja, na podlagi ZKDPZJU	6.306	6.306	6.306	0	100,0

A. BILANCA PRIHODKOV IN ODHODKOV

v EUR

97 - PLAN2012 106 - RBP012012 110 - RBP22012

Sekcija/ Podsekcija/K2/K3/K4/K6

	(1)	(2)	(3)	Razlika Indeks (3)-(2) (3)/(2)
402 Izdatki za blago in storitve	727.163	722.603	760.901	38.298 105,3
4020 Pisarniški in splošni material in storitve	102.090	102.090	108.933	6.843 106,7
402000 Pisarniški material in storitve	14.910	14.910	14.910	0 100,0
402001 Čistilni material in storitve	740	740	740	0 100,0
402002 Storitve varovanja zgradb in prostorov	3.800	3.800	3.800	0 100,0
402003 Založniške in tiskarske storitve ter stroški fotokopiranja	32.330	32.330	35.973	3.643 111,3
402004 Časopisi, revije, knjige in strokovna literatura	2.100	2.100	2.100	0 100,0
402006 Stroški oglaševalskih storitev in stroški objav	18.220	18.220	18.420	200 101,1
402007 Računalniške storitve	15.280	15.280	15.280	0 100,0
402008 Računovodske, revizorske in svetovalne storitve	0	1.000	4.000	3.000 400,0
402009 Izdatki za reprezentanco	14.710	13.710	13.710	0 100,0
4021 Posebni material in storitve	21.814	22.014	25.239	3.225 114,7
402100 Uniforme in službena obleka	250	250	250	0 100,0
402101 Knjige	960	960	960	0 100,0
402108 Drobni inventar	850	850	850	0 100,0
402199 Drugi posebni materiali in storitve	19.754	19.954	23.179	3.225 116,2
4022 Energija, voda, komunalne storitve in komunikacije	110.840	109.970	110.115	145 100,1
402200 Električna energija	38.315	38.315	38.315	0 100,0
402201 Poraba kuriv in stroški ogrevanja	19.080	19.080	19.080	0 100,0
402203 Voda in komunalne storitve	2.935	2.935	2.935	0 100,0
402204 Očvost smeti	32.690	31.820	30.995	-825 97,4
402205 Telefon, faks, elektronska pošta	8.500	8.500	8.500	0 100,0
402206 Poštnina in kurirske storitve	9.320	9.320	10.290	970 110,4
4023 Prevozni stroški in storitve	9.620	9.620	14.456	4.836 150,3
402300 Goriva in maziva za prevozna sredstva	3.100	3.100	3.100	0 100,0
402301 Vzdrževanje in popravila vozil	1.100	1.100	1.100	0 100,0
402304 Pristojbine za registracijo vozil	290	290	290	0 100,0
402305 Zavarovalne premije za motorna vozila	1.485	1.485	1.485	0 100,0
402399 Drugi prevozni in transportni stroški	3.645	3.645	8.481	4.836 232,7
4024 Izdatki za službena potovanja	10.840	10.840	10.840	0 100,0
402402 Stroški prevoza v državi	2.940	2.940	2.940	0 100,0
402405 Stroški prevoza v tujini	7.900	7.900	7.900	0 100,0
4025 Tekoče vzdrževanje	333.142	328.382	342.407	14.025 104,3
402500 Tekoče vzdrževanje poslovnih objektov	3.650	3.650	4.675	1.025 128,1
402501 Tekoče vzdrževanje stanovanjskih objektov	1.900	1.900	1.900	0 100,0
402503 Tekoče vzdrževanje drugih objektov	300.080	296.320	309.320	13.000 104,4
402504 Zavarovalne premije za objekte	2.832	2.832	2.832	0 100,0

A. BILANCA PRIHODKOV IN ODHODKOV

v EUR

97 - PLAN2012 106 - RBP012012 110 - RBP22012

Sekcija/Podsekcija/K2/K3/K4/K6

	(1)	(2)	(3)	Razlika (3)-(2)	Indeks (3)/(2)
402510 Tekoče vzdrževanje komunikacijske opreme	500	500	500	0	100,0
402511 Tekoče vzdrževanje druge opreme	4.420	4.420	4.420	0	100,0
402514 Tekoče vzdrževanje licenčne programske opreme	150	150	150	0	100,0
402515 Tekoče vzdrževanje strojne računalniške opreme	9.370	9.370	9.370	0	100,0
402599 Drugi izdatki za tekoče vzdrževanje in vzorovanje	10.240	9.240	9.240	0	100,0
4026 Poslovne najemnine in zakupnine	19.579	19.579	19.579	0	100,0
402606 Druga nadomestila za uporabo zemljišča	7.200	7.200	7.200	0	100,0
402699 Druge najemnine, zakupnine in licenčne	5.527	5.527	5.527	0	100,0
402600 Najemnine in zakupnine za poslovne objekte	1.250	1.250	1.250	0	100,0
402602 Najemnine in zakupnine za garaže in parkirne prostore	4.350	4.350	4.350	0	100,0
402603 Najemnine in zakupnine za druge objekte	1.252	1.252	1.252	0	100,0
4029 Drugi operativni odhodki	119.238	120.108	129.332	9.224	107,7
402900 Siroški konferenc, seminarjev in simpozijev	2.550	2.550	2.550	0	100,0
402901 Plačila avtorskih honorarjev	7.165	7.165	11.145	3.980	155,6
402902 Plačila po podjemnih pogodbah	8.100	8.970	8.970	0	100,0
402903 Plačila za delo preko študentskega servisa	3.120	3.120	3.300	180	105,8
402905 Sejmne udeležencem odborov	70.533	70.533	70.483	-50	99,9
402920 Sodni stroški, storitve odvetnikov, sodnih izvedencev, tolmačev, notarjev in drugih	24.100	24.100	29.100	5.000	120,8
402921 Članarine v mednarodnih organizacijah	400	400	400	0	100,0
402922 Članarine v domačih neprofitnih institucijah	650	650	764	114	117,5
402930 Plačilo storitev organizacijam, pooblaščenim za plačilni promet	2.560	2.560	2.560	0	100,0
402931 Plačila bančnih storitev	60	60	60	0	100,0
409 Rezerve	10.800	10.800	10.800	0	100,0
4091 Proračunska rezerva	10.800	10.800	10.800	0	100,0
409100 Proračunska rezerva	10.800	10.800	10.800	0	100,0
41 TEKOČI TRANSFERI	1.626.337	1.630.637	1.432.297	-198.340	87,8
410 Subvencije	208.340	208.340	8.000	-200.340	3,8
4100 Subvencije javnim podjetjem	200.340	200.340	0	-200.340	0,0
410000 Subvencioniranje cen javnim podjetjem in drugim izvajalcem gospodarskih javnih služb	200.340	200.340	0	-200.340	0,0
4102 Subvencije privatnim podjetjem in zasebnikom	8.000	8.000	8.000	0	100,0
410217 Kompleksne subvencije v kmetijstvu	8.000	8.000	8.000	0	100,0

A. BILANCA PRIHODKOV IN ODHODKOV

v EUR

97 - PLAN2012 106 - RBP012012 110 - RBP22012

Sekcija/Podsekcija/K2/K3/K4/K6

	(1)	(2)	(3)	Razlika (3)-(2)	Indeks (3)/(2)
411 Transferi posameznikom in gospodinjstvom	800.110	800.110	795.110	-5.000	99,4
4112 Transferi za zagotavljanje socialne varnosti	4.200	4.200	4.200	0	100,0
411299 Drugi transferi za zagotavljanje socialne varnosti	4.200	4.200	4.200	0	100,0
4119 Drugi transferi posameznikom	795.910	795.910	790.910	-5.000	99,4
411900 Regresiranje prevozov v solo	193.250	193.250	193.250	0	100,0
411909 Regresiranje oskrbe v domovih	89.800	89.800	89.800	0	100,0
411920 Subvencioniranje stanarin	3.870	3.870	3.870	0	100,0
411921 Plačilo razlike med ceno programov v vrtilih in plačili staršev	479.470	479.470	474.470	-5.000	99,0
411922 Izplačila družinskemu pomočniku	18.720	18.720	18.720	0	100,0
411999 Drugi transferi posameznikom in gospodinjstvom	10.800	10.800	10.800	0	100,0
412 Transferi nepridobitnim organizacijam in ustanovam	114.396	117.196	119.196	2.000	101,7
4120 Tekoči transferi nepridobitnim organizacijam in ustanovam	114.396	117.196	119.196	2.000	101,7
412000 Tekoči transferi nepridobitnim organizacijam in ustanovam	114.396	117.196	119.196	2.000	101,7
413 Drugi tekoči domači transferi	503.491	504.991	509.991	5.000	101,0
4130 Tekoči transferi občinam	37.715	37.715	37.715	0	100,0
413003 Sredstva, prenesena drugim občinam	37.715	37.715	37.715	0	100,0
4131 Tekoči transferi v sklade socialnega zavarovanja	11.000	11.000	16.000	5.000	145,5
413105 Prispevek v ZZS za zdravstveno zavarovanje oseb, ki ga plačujejo občine	11.000	11.000	16.000	5.000	145,5
4132 Tekoči transferi v javne sklade	80	80	80	0	100,0
413200 Tekoči transferi v javne sklade	80	80	80	0	100,0
4133 Tekoči transferi v javne zavode	453.196	453.196	453.196	0	100,0
413300 Tekoči transferi v javne zavode - sredstva za plače in druge izdatke zaposlenim	68.253	68.253	68.253	0	100,0
413301 Tekoči transferi v javne zavode - sredstva za prispevke delodajalcev	8.159	8.159	8.159	0	100,0
413302 Tekoči transferi v javne zavode - za izdatke za blago in storitve	376.784	376.784	376.784	0	100,0
4135 Tekoča plačila drugim izvajalcem javnih služb, ki niso posredni proračunski uporabniki	1.500	3.000	3.000	0	100,0
413500 Tekoča plačila drugim izvajalcem javnih služb, ki niso posredni proračunski uporabniki	1.500	3.000	3.000	0	100,0

A. BILANCA PRIHODKOV IN ODHODKOV

v EUR

97 - PLAN2012 106 - RBP012012 110 - RBP22012

Sekcija/Podsekcija/K2/K3/K4/K6

	(1)	(2)	(3)	Razlika Indeks (3)-(2) (3)/(2)
42 INVESTICIJSKI ODHODKI	5.173.491	5.397.829	4.543.073	-854.756 84,2
420 Nakup in gradnja osnovnih sredstev	5.173.491	5.397.829	4.543.073	-854.756 84,2
4202 Nakup opreme	135.920	135.920	9.281	-126.639 6,8
420200 Nakup pisarniškega pohištva	400	400	400	0 100,0
420202 Nakup strojne računalniške opreme	2.000	2.000	2.766	766 138,3
420223 Nakup opreme za higijeno in ogrevanje ter napeljav	915	915	715	-200 78,1
420228 Nakup knjižniške in gozdarske opreme in mehanizacije	2.500	2.500	2.500	0 100,0
420239 Nakup avdionizirane opreme	2.600	2.600	2.600	0 100,0
420299 Nakup druge opreme in napeljav	127.505	127.505	300	-127.205 0,2
4203 Nakup drugih osnovnih sredstev	0	0	15.000	15.000 ---
420300 Nakup drugih osnovnih sredstev	0	0	15.000	15.000 ---
4204 Novogradnje, rekonstrukcije in adaptacije	4.400.520	4.589.174	3.827.384	-761.790 83,4
420401 Novogradnje	2.970.574	3.120.574	2.614.963	-505.611 83,8
420402 Rekonstrukcije in adaptacije	1.429.946	1.468.600	1.212.421	-256.179 82,6
4205 Investicijsko vzdrževanje in obnove	11.200	11.200	12.400	1.200 110,7
420500 Investicijsko vzdrževanje in izboljšave	11.200	11.200	12.400	1.200 110,7
4206 Nakup zemljišč in naravnih bogastev	60.585	60.585	60.585	0 100,0
420600 Nakup zemljišč	60.585	60.585	60.585	0 100,0
4207 Nakup nematerialnega premoženja	1.585	1.585	1.019	-566 64,3
420703 Nakup licenčne programske opreme	1.585	1.585	1.019	-566 64,3
4208 Studije o izvedljivosti projektov, projektna dokumentacija, nadzor in investicijski inženiring	563.681	599.365	617.404	18.040 103,0
420800 Studija o izvedljivosti projekta	150.239	165.439	209.719	44.280 126,8
420801 Investicijski nadzor	66.940	69.490	78.062	8.572 112,3
420804 Načrti in druga projektna dokumentacija	206.602	204.162	155.706	-48.456 76,3
420899 Plačila drugih storitev in dokumentacije	139.900	160.274	173.917	13.643 108,5
43 INVESTICIJSKI TRANSFERI	265.340	301.122	529.968	228.846 176,0
431 Investicijski transferi pravnim in fizičnim osebam, ki niso proračunski uporabniki	163.310	181.720	410.566	228.846 225,9
4310 Investicijski transferi nepridobitnim organizacijam in ustanovam	90.900	90.900	105.900	15.000 116,5
431000 Investicijski transferi nepridobitnim organizacijam in ustanovam	90.900	90.900	105.900	15.000 116,5
4311 Investicijski transferi javnim podjetjem in družbam, ki so v lasti države ali občin	32.410	50.820	264.666	213.846 520,8
431100 Investicijski transferi javnim podjetjem in družbam, ki so v lasti države ali občin	32.410	50.820	264.666	213.846 520,8
4314 Investicijski transferi posameznikom in zasebnikom	40.000	40.000	40.000	0 100,0
431400 Investicijski transferi posameznikom in zasebnikom	40.000	40.000	40.000	0 100,0

A. BILANCA PRIHODKOV IN ODHODKOV

v EUR

Sekcija/Podsekcija/K2/K3/K4/K6	97 - PLAN2012	106 - RBP012012	110 - RBP22012	Razlika Indeks (3)-(2) (3)/(2)
	(1)	(2)	(3)	
432 Investicijski transferi proračunskim uporabnikom	102.030	119.402	119.402	0 100,0
4323 Investicijski transferi javnim zavodom	102.030	119.402	119.402	0 100,0
432300 Investicijski transferi javnim zavodom	102.030	119.402	119.402	0 100,0

A. BILANCA PRIHODKOV IN ODHODKOV

v EUR

Sekcija/Podsekcija/K2/K3/K4/K6	97 - PLAN2012		106 - RBP012012		110 - RBP22012		Razlika Indeks (3)-(2) (3)/(2)
	(1)	(2)	(1)	(2)	(3)	(3)	
III. PRORAČUNSKI PRESEŽEK (PRORAČUNSKI PRIMANJKL)							
(I. - II.) (Skupaj prihodki minus skupaj odhodki)	<u>-1.809.094</u>	<u>-1.857.046</u>	<u>-1.809.094</u>	<u>-1.857.046</u>	<u>-1.915.191</u>	<u>-1.915.191</u>	<u>-58.145</u> <u>103.1</u>
III/1. PRIMARNI PRESEŽEK (PRIMANJKLJAJ)							
(I. - 7102) - (II. - 403 - 404) (Skupaj prihodki brez prihodkov od obresti minus skupaj odhodki brez plačil obresti)	<u>-1.818.834</u>	<u>-1.869.786</u>	<u>-1.818.834</u>	<u>-1.869.786</u>	<u>-1.927.931</u>	<u>-1.927.931</u>	<u>-58.145</u> <u>103.1</u>
III/2. TEKOČI PRESEŽEK (PRIMANJKLJAJ)							
(70 + 71) - (40 + 41) (Tekoči prihodki minus tekoči odhodki in tekoči transferi)	<u>1.117.091</u>	<u>1.122.352</u>	<u>1.117.091</u>	<u>1.122.352</u>	<u>1.275.325</u>	<u>1.275.325</u>	<u>152.973</u> <u>113.6</u>

B. RAČUN FINANČNIH TERJATEV IN NALOŽB

v EUR

97 - PLAN2012 106 - RBP012012 110 - RBP22012

Sekcija/Podsekcija/K2/K3/K4/K6

	(1)	(2)	(3)	Razlika (3)-(2)	Indeks (3)/(2)
IV. PREJETA VRAČILA DANIH POSOJIL IN PRODAJA KAPITALSKIH DELEŽEV (750+751+752)	0	0	0	0	---
75 PREJETA VRAČILA DANIH POSOJIL IN PRODAJA KAPITALSKIH DELEŽEV	0	0	0	0	---
750 Prejeta vračila danih posojil	0	0	0	0	---
7500 Prejeta vračila danih posojil od posameznikov in zasebnikov	0	0	0	0	---
750000 Prejeta vračila danih posojil od posameznikov in zasebnikov - kratkoročna posojila	0	0	0	0	---
VI. PREJETA MINUS DANA POSOJILA IN SPREMEMBE KAPITALSKIH DELEŽEV (IV. - V.)	0	0	0	0	---

C. RAČUN FINANCIRANJA

v EUR

Sekcija/Podsekcija/K2/K3/K4/K6	97 - PLAN2012	106 - RBP012012	110 - RBP22012	Razlika Indeks (3)-(2) (3)/(2)
	(1)	(2)	(3)	
VII. ZADOLŽEVANJE (500+501)	625.008	625.008	683.153	58.145 109,3
50 ZADOLŽEVANJE	625.008	625.008	683.153	58.145 109,3
500 Domače zadolževanje	625.008	625.008	683.153	58.145 109,3
5001 Najeti krediti pri poslovnih bankah	625.008	625.008	683.153	58.145 109,3
500101 Najeti krediti pri poslovnih bankah - dolgoročni krediti	625.008	625.008	683.153	58.145 109,3
IX. SPREMEMBA STANJA SREDSTEV NA RAČUNU (I.+IV.+VII.-II.-V.-VIII.)	-1.184.086	-1.232.038	-1.232.038	0 100,0
X. NETO ZADOLŽEVANJE (VII.-VIII.)	625.008	625.008	683.153	58.145 109,3
XI. NETO FINANCIRANJE (VI.+X.-IX.)	1.809.094	1.857.046	1.915.191	58.145 103,1
XII. STANJE SREDSTEV NA RAČUNIH NA DAN 31.12. PRETEKLEGA LET	1.184.086	1.232.038	1.232.038	

DRUGI REBALANS PLANA PRORAČUNA OBČINE MORAVČE ZA LETO 2012

II. POSEBNI DEL

Odhodki in drugi izdatki proračuna občine Moravče za leto 2012 so po proračunskih uporabnikih izkazani kot sledi:

A. Bilanca odhodkov

PU/PPP/GPR/PPR/PP/K6	97 - PLAN2012 106 - RBP012012 110 - RBP22012			Razlika (3)-(2)	Indeks (3)/(2)	v EUR
	(1)	(2)	(3)			
0001 - Občinski svet	44.410	44.410	44.410	0	100,0	
01 POLITIČNI SISTEM	42.010	42.010	41.010	-1.000	97,6	
0101 Politični sistem	42.010	42.010	41.010	-1.000	97,6	
01019001 Dejavnost občinskega sveta	42.010	42.010	41.010	-1.000	97,6	
01201 Sejmne občinski svet	20.770	20.770	18.770	-2.000	90,4	
402905 Sejmne udeležencem odborov	20.770	20.770	18.770	-2.000	90,4	
01202 Materialni stroški občin.sveta	3.395	3.395	4.395	1.000	129,5	
402000 Pisarniški material in storitve	165	165	165	0	100,0	
402003 Založniške in tiskarske storitve ter stroški fotokopiranja	2.400	2.400	3.400	1.000	141,7	
402009 Izdatki za reprezentanco	100	100	100	0	100,0	
402200 Električna energija	265	265	265	0	100,0	
402203 Voda in komunalne storitve	65	65	65	0	100,0	
402399 Drugi prevoznimi in transportni stroški	300	300	300	0	100,0	
402900 Stroški konferenc, seminarjev in simpozijev	100	100	100	0	100,0	
01204 Stroški odborov in komisije	7.300	7.300	7.300	0	100,0	
402905 Sejmne udeležencem odborov	7.300	7.300	7.300	0	100,0	
089151 Svejniška skupina SLS	753	753	753	0	100,0	
402000 Pisarniški material in storitve	753	753	753	0	100,0	
089154 Svejniška skupina SDS	753	753	753	0	100,0	
402000 Pisarniški material in storitve	753	753	753	0	100,0	

A. Bilanca odhodkov

0001 - Občinski svet

v EUR

	97 - PLAN2012	106 - RBP012012	110 - RBP22012		
PU/PPP/GPR/PPR/PP/K6	(1)	(2)	(3)	Razlika (3)-(2)	Indeks (3)/(2)
<i>089155 Svetniška skupina NSI</i>	1.507	1.507	1.507	0	100,0
402000 Pisarniški material in storitve	1.507	1.507	1.507	0	100,0
<i>089158 Svetniška skupina Lista župana Martina Rebolja</i>	6.779	6.779	6.779	0	100,0
402000 Pisarniški material in storitve	6.779	6.779	6.779	0	100,0
<i>089159 Svetniška skupina Neodvisna lista skupaj zmoremo</i>	753	753	753	0	100,0
402000 Pisarniški material in storitve	753	753	753	0	100,0
04	2.400	2.400	3.400	1.000	141,7
SKUPNE ADMINISTRATIVNE SLUŽBE IN SPLOŠNE JAVNE STORITVE					
0403	2.400	2.400	3.400	1.000	141,7
Druge skupne administrativne službe					
<i>04039001 Obveščanje domače in tuje javnosti</i>	2.400	2.400	3.400	1.000	141,7
01203 Objava občinskih aktov	2.400	2.400	3.400	1.000	141,7
402003 Založniške in tiskarske storitve ter stroški fotokopiranja	2.400	2.400	3.400	1.000	141,7

A. Bilanca odhodkov

0002 - Župan		97 - PLAN2012		106 - RBP012012		110 - RBP22012		v EUR	
		PU/PPP/GPR/PPR/PP/K6	(1)	(2)	(3)	(3)-(2)	(3)/(2)	Razlika Indeks	
0002	Župan	66.634	66.634	66.634	0	100,0			
01	POLITIČNI SISTEM	39.223	39.223	39.223	0	100,0			
0101	Politični sistem	39.223	39.223	39.223	0	100,0			
01019003	Dejavnost župana in podžupanov	39.223	39.223	39.223	0	100,0			
	01211 Nadomestila župana, podžupana	39.223	39.223	39.223	0	100,0			
	402905 Sejmne udeležencem odborov	39.223	39.223	39.223	0	100,0			
04	SKUPNE ADMINISTRATIVNE SLUŽBE IN SPLOŠNE JAVNE STORITVE	27.411	27.411	27.411	0	100,0			
0403	Druge skupne administrativne službe	27.411	27.411	27.411	0	100,0			
04039002	Izvedba protokolarnih dogodkov	27.411	27.411	27.411	0	100,0			
	01228 Pokroviteljsva občine	16.095	16.095	16.095	0	100,0			
	402003 Založniške in tiskarske storitve ter stroški fotokopiranja	415	415	415	0	100,0			
	402006 Stroški oglaševalskih storitev in stroški objav	400	400	600	200	150,0			
	402009 Izdatki za reprezentanco	5.200	4.200	4.200	0	100,0			
	402101 Knjige	960	960	960	0	100,0			
	402199 Drugi posebni materiali in storitve	300	500	800	300	160,0			
	402399 Drugi prevozni in transportni stroški	820	820	820	0	100,0			
	412000 Tekoči transferi nepridobitnim organizacijam in ustanovam	8.000	8.800	8.300	-500	94,3			
01231	Občinske prireditve	11.316	11.316	11.316	0	100,0			
	402003 Založniške in tiskarske storitve ter stroški fotokopiranja	815	815	815	0	100,0			
	402009 Izdatki za reprezentanco	2.500	2.500	2.500	0	100,0			
	402199 Drugi posebni materiali in storitve	2.514	2.514	2.514	0	100,0			
	402206 Poštnina in kurirske storitve	490	490	490	0	100,0			
	402399 Drugi prevozni in transportni stroški	425	425	425	0	100,0			
	402699 Druge najemnine, zakupnine in licenčnine	2.137	2.137	2.137	0	100,0			
	402901 Plačila avtorskih honorarjev	1.735	1.735	1.735	0	100,0			
	402903 Plačila za delo preko študentskega servisa	500	500	500	0	100,0			
	412000 Tekoči transferi nepridobitnim organizacijam in ustanovam	200	200	200	0	100,0			

A. Bilanca odhodkov

0003 - Nadzorni odbor

v EUR

PU/PPP/GPR/PPR/PP/K6	97 - PLAN2012		106 - RBP012012		110 - RBP22012		Razlika (3)-(2)	Indeks (3)/(2)
	(1)	(2)	(3)	(3)				
0003 Nadzorni odbor	1.950	2.950	5.950	3.000	201,7			
02 EKONOMSKA IN FISKALNA ADMINISTRACIJA	1.950	2.950	5.950	3.000	201,7			
<u>0203 Fiskalni nadzor</u>	<u>1.950</u>	<u>2.950</u>	<u>5.950</u>	<u>3.000</u>	<u>201,7</u>			
<i>02039001 Dejavnost nadzornega odbora</i>	<i>1.950</i>	<i>2.950</i>	<i>5.950</i>	<i>3.000</i>	<i>201,7</i>			
<i>01205 Stroški nadzornega odbora</i>	<i>1.950</i>	<i>1.950</i>	<i>1.950</i>	<i>0</i>	<i>100,0</i>			
<i>402905 Sejnine udeležencem odborov</i>	<i>1.950</i>	<i>1.950</i>	<i>1.950</i>	<i>0</i>	<i>100,0</i>			
<i>01232 Stroški revizij</i>	<i>0</i>	<i>1.000</i>	<i>4.000</i>	<i>3.000</i>	<i>400,0</i>			
<i>402008 Računovodske, revizorske in svetovalne storitve</i>	<i>0</i>	<i>1.000</i>	<i>4.000</i>	<i>3.000</i>	<i>400,0</i>			

A. Bilanca odhodkov

v EUR

0004 - Občinska uprava

PU/PPP/GPR/PPR/PP/K6	(1)	(2)	(3)	Razlika (3)-(2)	Indeks (3)/(2)
	97 - PLAN2012	106 - RBP012012	110 - RBP22012		
0004	8.006.371	8.265.231	7.475.724	-789.507	90,5
02	2.620	2.620	2.620	0	100,0
0202	2.620	2.620	2.620	0	100,0
02029001	2.620	2.620	2.620	0	100,0
<i>01241 Stroški provizij plač, promet, Durs</i>	2.560	2.560	2.560	0	100,0
<i>402930 Plačilo storitev organizacijam, pooblaščenim za plačilni promet</i>	60	60	60	0	100,0
<i>402931 Plačila bančnih storitev</i>					
03	8.500	8.500	8.500	0	100,0
0302	8.500	8.500	8.500	0	100,0
03029002	8.500	8.500	8.500	0	100,0
<i>01243 Evropsko združenje podeželskih občine-srečanja</i>	400	400	400	0	100,0
<i>402009 Izdatki za reprezentanco</i>	100	100	100	0	100,0
<i>402199 Drugi posebni materiali in storitve</i>	100	100	100	0	100,0
<i>402399 Drugi prevozni in transportni stroški</i>	100	100	100	0	100,0
<i>402405 Stroški prevoza v tujini</i>	7.900	7.900	7.900	0	100,0
04	24.100	24.100	29.100	5.000	120,8
0403	24.100	24.100	29.100	5.000	120,8
04039003	24.100	24.100	29.100	5.000	120,8
<i>01242 Stroški notarjev, sodni stroški, pravno zastopanje</i>	24.100	24.100	29.100	5.000	120,8
<i>402920 Sodni stroški, storitve odvetnikov, sodnih izvedencev, tolmačev, notarjev in drugih</i>		24.100	29.100	5.000	120,8

A. Bilanca odhodkov

0004 - Občinska uprava v EUR

PU/PPP/GPR/PPR/PP/K6	97 - PLAN2012 106 - RBP012012 110 - RBP22012			Razlika Indeks (3)-(2) (3)/(2)
	(1)	(2)	(3)	
06	443.066	443.066	442.625	-441
LOKALNA SAMOUPRAVA				
0601	1.050	1.050	1.164	114
Delovanje na področju lokalne samouprave ter koordinacija vladne in lokalne ravni				
06019002	1.050	1.050	1.164	114
Nacionalno združenje lokalnih skupnosti				
<i>01240 Članarine članstva občine</i>				
402921	400	400	400	0
402922	650	650	764	114
<i>Članarine v mednarodnih organizacijah</i>				
<i>Članarine v domačih neprofitnih institucijah</i>				
0602	38.965	38.965	38.965	0
Sofinanciranje dejavnosti občin, ožjih delov občin in zvez občin				
06029002	38.965	38.965	38.965	0
Delovanje zvez občin				
<i>01212 Komunalni inšpektor</i>				
402600	1.250	1.250	1.250	0
413003	37.715	37.715	37.715	0
<i>Najemnine in zakupnine za poslovne objekte</i>				
<i>Sredstva, prenesena drugim občinam</i>				
0603	403.051	403.051	402.496	-555
Dejavnost občinske uprave				
06039001	403.051	403.051	402.496	-555
Administracija občinske uprave				
<i>0110 Plače in osebni prej.občinske uprave</i>				
400000	318.801	318.801	318.246	-555
<i>Osnovne plače</i>				
400001	223.750	223.750	225.160	1.410
<i>Dodatek za delovno dobo in dodatek za stahost</i>				
400004	10.882	10.882	10.327	-555
<i>Drugi dodatki</i>				
400100	2.310	2.310	900	-1.410
<i>Regres za letni dopust</i>				
400202	10.382	10.382	10.382	0
<i>Povračilo stroškov prehrane med delom</i>				
400203	11.807	11.807	11.807	0
<i>Povračilo stroškov prevoza na delo in iz dela</i>				
401001	15.216	15.216	15.216	0
<i>Prispevek za pokojninsko in invalidsko zavarovanje</i>				
401100	20.970	20.970	20.970	0
<i>Prispevek za obvezno zdravstveno zavarovanje</i>				
401101	15.543	15.543	15.543	0
<i>Prispevek za poškodbe pri delu in poklicne bolezni</i>				
401200	1.256	1.256	1.256	0
<i>Prispevek za zaposlovanje</i>				
401300	142	142	142	0
<i>Prispevek za starševsko varstvo</i>				
401500	237	237	237	0
<i>Premije kolektivnega dodatnega pokojninskega zavarovanja, na podlagi ZKDPZJU</i>				
401500	6.306	6.306	6.306	0

A. Bilanca odhodkov

0004 - Občinska uprava

v EUR

97 - PLAN2012 106 - RBP012012 110 - RBP22012

PU/PPP/GPR/PPR/PP/K6	97 - PLAN2012 106 - RBP012012 110 - RBP22012			Razlika		Indeks	
	(1)	(2)	(3)	(3)-(2)	(3)/(2)	(3)-(1)	(3)/(1)
01210 Materialni stroški obč. uprave	79.350	79.350	79.350	0	100,0	0	100,0
402000 Pisarniški material in storitve	4.200	4.200	4.200	0	100,0	0	100,0
402001 Čistilni material in storitve	590	590	590	0	100,0	0	100,0
402002 Storitve varovanja zgradb in prostorov	2.600	2.600	2.600	0	100,0	0	100,0
402003 Založniške in tiskarske storitve ter stroški fotokopiranja	250	250	250	0	100,0	0	100,0
402004 Časopisi, revije, knjige in strokovna literatura	2.100	2.100	2.100	0	100,0	0	100,0
402007 Računalniške storitve	12.880	12.880	12.880	0	100,0	0	100,0
402009 Izdatki za reprezentanco	530	530	530	0	100,0	0	100,0
402100 Uniforme in službena obleka	250	250	250	0	100,0	0	100,0
402108 Drobn inventar	650	650	650	0	100,0	0	100,0
402199 Drugi posebni materiali in storitve	1.510	1.510	1.510	0	100,0	0	100,0
402200 Električna energija	2.580	2.580	2.580	0	100,0	0	100,0
402201 Poraba kuriv in stroški ogrevanja	5.680	5.680	5.680	0	100,0	0	100,0
402203 Voda in komunalne storitve	105	105	105	0	100,0	0	100,0
402204 Odvoz smeti	2.780	1.910	885	-1.025	46,3	0	0
402205 Telefon, faks, elektronska pošta	8.230	8.230	8.230	0	100,0	0	100,0
402206 Poštnina in kurirske storitve	4.300	4.300	4.300	0	100,0	0	100,0
402300 Goriva in maziva za prevozna sredstva	3.100	3.100	3.100	0	100,0	0	100,0
402301 Vzdrževanje in popravila vozil	1.100	1.100	1.100	0	100,0	0	100,0
402304 Pristojbine za registracijo vozil	290	290	290	0	100,0	0	100,0
402305 Zavarovalne premije za motorna vozila	1.485	1.485	1.485	0	100,0	0	100,0
402402 Stroški prevoza v državi	2.740	2.740	2.740	0	100,0	0	100,0
402500 Tekoče vzdrževanje poslovnih objektov	1.200	1.200	2.225	1.025	185,4	0	0
402504 Zavarovalne premije za objekte	1.820	1.820	1.820	0	100,0	0	100,0
402510 Tekoče vzdrževanje komunikacijske opreme	500	500	500	0	100,0	0	100,0
402511 Tekoče vzdrževanje druge opreme	620	620	620	0	100,0	0	100,0
402514 Tekoče vzdrževanje licenčne programske opreme	150	150	150	0	100,0	0	100,0
402515 Tekoče vzdrževanje strojne računalniške opreme	9.370	9.370	9.370	0	100,0	0	100,0
402602 Najemnine in zakupnine za garaže in parkirne prostore	850	850	850	0	100,0	0	100,0
402699 Druge najemnine, zakupnine in licenčnine	1.240	1.240	1.240	0	100,0	0	100,0
402900 Stroški konferenc, seminarjev in simpozijev	1.850	1.850	1.850	0	100,0	0	100,0
402902 Plačila po podjemnih pogodbah	3.500	4.370	4.370	870	124,9	0	0
402903 Plačila za delo preko študentskega servisa	300	300	300	0	100,0	0	100,0

A. Bilanca odhodkov

v EUR

0004 - Občinska uprava

		97 - PLAN2012	106 - RBP012012	110 - RBP22012		
PU/PPP/GPR/PPR/PP/K6		(1)	(2)	(3)	Razlika (3)-(2)	Indeks (3)/(2)
0130	Investicijski odhodki uprava	4.900	4.900	4.900	0	100,0
420200	Nakup pisarniškega pohištva	400	400	400	0	100,0
420202	Nakup strojne računalniške opreme	2.000	2.000	2.766	766	138,3
420223	Nakup opreme za hlajenje in ogrevanje ter napeljav	915	915	715	-200	78,1
420703	Nakup licenčne programske opreme	1.585	1.585	1.019	-566	64,3
07	OBRAMBA IN UKREPI OB IZREDNIH DOGODKIH	266.213	267.713	282.013	14.300	105,3
0703	Yarstvo pred naravnimi in drugimi nesrečami	266.213	267.713	282.013	14.300	105,3
07039001	Pripravljenost sistema za zaščito, reševanje in pomoč	14.200	14.200	12.500	-1.700	88,0
0210	Izobraževanje in uspos. enot CZ	3.800	3.800	3.800	0	100,0
402199	Drugi posebni materiali in storitve	3.000	3.000	3.000	0	100,0
402402	Stroški prevoza v državi	200	200	200	0	100,0
402900	Stroški konferenc, seminarjev in simpozijev	600	600	600	0	100,0
0213	Izdelava načrtov CZ	4.600	4.600	4.600	0	100,0
402902	Plačila po podjemnih pogodbah	4.600	4.600	4.600	0	100,0
0215	Vzdrževanje sistemov CZ	3.800	3.800	3.800	0	100,0
402511	Tekoče vzdrževanje druge opreme	3.800	3.800	3.800	0	100,0
0216	Nabava opreme CZ	2.000	2.000	300	-1.700	15,0
420299	Nakup druge opreme in napeljav	2.000	2.000	300	-1.700	15,0
07039002	Delovanje sistema za zaščito, reševanje in pomoč	252.013	253.513	269.513	16.000	106,3
0310	Požarna dejavnost	13.500	13.500	13.500	0	100,0
412000	Tekoči transferi nepridobitnim organizacijam in ustanovam	13.500	13.500	13.500	0	100,0
0311	Delovanje Gasilske zveze	9.000	9.000	9.000	0	100,0
412000	Tekoči transferi nepridobitnim organizacijam in ustanovam	9.000	9.000	9.000	0	100,0
0312	Izobraževanje gasilcev	4.550	4.550	4.550	0	100,0
412000	Tekoči transferi nepridobitnim organizacijam in ustanovam	4.550	4.550	4.550	0	100,0

A. Bilanca odhodkov

0004 - Občinska uprava		97 - PLAN2012			106 - RBP012012			110 - RBP22012			v EUR
		(1)	(2)	(3)	(3)-(2)	(3)/(2)					
PU/PPP/GPR/PPR/PP/K6										Razlika Indeks	
										(3)-(2) (3)/(2)	
0313	Požarni center-sofin. delovanja	1.500	3.000	3.000	0	100,0					
	413500 Tekoča plačila storitev drugim izvajalcem javnih služb, ki niso posredni proračunski uporabniki	1.500	3.000	3.000	0	100,0					
0321	Invest. vzdrževanje gasil. objektov in opreme	23.000	23.000	23.000	0	100,0					
	431000 Investicijski transferi nepridobitnim organizacijam in ustanovam	23.000	23.000	23.000	0	100,0					
0326	Nakup gasilskega vozila	37.000	37.000	52.000	15.000	140,5					
	431000 Investicijski transferi nepridobitnim organizacijam in ustanovam	37.000	37.000	52.000	15.000	140,5					
0330	Objekt za gasilstvo, šport in rekreacijo Peče	163.463	163.463	163.463	0	100,0					
	420401 Novogradnje	152.303	152.303	152.303	0	100,0					
	420801 Investicijski nadzor	6.684	6.684	6.684	0	100,0					
	420899 Plačila drugih storitev in dokumentacije	4.476	4.476	4.476	0	100,0					
0332	Državno tekomovanje FIRE COMBAT	0	0	1.000	1.000	---					
	412000 Tekoči transferi nepridobitnim organizacijam in ustanovam	0	0	1.000	1.000	---					
08	NOTRANJE ZADEVE IN VARNOST	700	700	700	0	100,0					
0802	Polijska in kriminalistična dejavnost	700	700	700	0	100,0					
08029001	Prometna varnost	700	700	700	0	100,0					
	01401 Prometna varnost prvošolčkov	700	700	700	0	100,0					
	402199 Drugi posebni materiali in storitve	700	700	700	0	100,0					
11	KMETIJSTVO, GOZDARSTVO IN RIBIŠTVO	50.000	50.000	50.000	0	100,0					
1102	Program reforme kmetijstva in živilstva	38.000	38.000	38.000	0	100,0					
11029001	Strukturni ukrepi v kmetijstvu in živilstvu	20.000	20.000	20.000	0	100,0					
	042107 Sofinanciranje invest. projektov v kmetijstvu	20.000	20.000	20.000	0	100,0					
	431400 Investicijski transferi posameznikom in zasebnikom	20.000	20.000	20.000	0	100,0					

A. Bilanca odhodkov

0004 - Občinska uprava		97 - PLAN2012 106 - RBP012012 110 - RBP22012			v EUR
PU/PPP/GPR/PPR/PP/K6	(1)	(2)	(3)	(3)/(2)	Razlika Indeks (3)/(2)
11029003 Zemljiške operacije	10.000	10.000	10.000	0	100,0
042112 Komasačije	10.000	10.000	10.000	0	100,0
420899 Plačila drugih storitev in dokumentacije	10.000	10.000	10.000	0	100,0
11029004 Ukrepi za stabilizacijo trga	8.000	8.000	8.000	0	100,0
042109 Zagotavljanje tehnične podpore	8.000	8.000	8.000	0	100,0
410217 Kompleksne subvencije v kmetijstvu	8.000	8.000	8.000	0	100,0
1103 Splošne storitve v kmetijstvu	4.500	4.500	4.500	0	100,0
11039002 Zdravstveno varstvo rastlin in živali	4.500	4.500	4.500	0	100,0
0211 Zveretišče živali	3.000	3.000	3.000	0	100,0
402199 Drugi posebni materiali in storitve	3.000	3.000	3.000	0	100,0
042205 Sof.gospodarjenja z divjadjo/koncesijska sredstva	1.500	1.500	1.500	0	100,0
431000 Investicijski transferi nepridobitnim organizacijam in ustanovam	1.500	1.500	1.500	0	100,0
1104 Gozdarstvo	7.500	7.500	7.500	0	100,0
11049001 Vzdrževanje in gradnja gozdnih cest	7.500	7.500	7.500	0	100,0
042110 Vzdrževanje gozdnih cest	7.500	7.500	7.500	0	100,0
402503 Tekoče vzdrževanje drugih objektov	7.500	7.500	7.500	0	100,0
12 PRIDOBIVANJE IN DISTRIBUCIJA ENERGETSKIH SUROVIN	4.476	4.476	13.476	9.000	301,1
1206 Urečanje področja učinkovite rabe in obnovljivih virov energije	4.476	4.476	13.476	9.000	301,1
12069001 Spodbujanje rabe obnovljivih virov energije	4.476	4.476	13.476	9.000	301,1
041101 Ogrevalni sistem na biomaso v naselju Moravče	4.476	4.476	13.476	9.000	301,1
420804 Načrti in druga projektna dokumentacija	4.476	4.476	4.476	0	100,0
420899 Plačila drugih storitev in dokumentacije	0	0	9.000	9.000	---

A. Bilanca odhodkov

0004 - Občinska uprava v EUR

PU/PPP/GPR/PPR/PP/K6	97 - PLAN2012			106 - RBP012012			110 - RBP22012			Razlika		Indeks (3)/(2)
	(1)	(2)	(3)	(1)	(2)	(3)	(3)-(2)	(3)/(2)				
13	PROMET, PROMETNA INFRASTRUKTURA IN KOMUNIKACIJE	944.080	921.502	859.217	-62.285	93,2						
1302	Cestni promet in infrastruktura	944.080	921.502	859.217	-62.285	93,2						
13029001	Upravljanje in tekoče vzdrževanje občinskih cest	266.000	250.000	250.000	0	100,0						
045101	Vzdrževanje cest	94.750	94.750	94.750	0	100,0						
402503	Tekoče vzdrževanje drugih objektov	90.000	90.000	90.000	0	100,0						
402599	Drugi izdatki za tekoče vzdrževanje in zavarovanje	2.250	2.250	2.250	0	100,0						
420228	Nakup kmetijske in gozdarske opreme in mehanizacije	2.500	2.500	2.500	0	100,0						
045105	Zaščitne ograje	12.000	12.000	12.000	0	100,0						
402503	Tekoče vzdrževanje drugih objektov	12.000	12.000	12.000	0	100,0						
045106	Obnova muld in asfaltnih cestišč	20.000	20.000	20.000	0	100,0						
402503	Tekoče vzdrževanje drugih objektov	20.000	20.000	20.000	0	100,0						
045107	Hirostni omejevalci-	5.000	5.000	5.000	0	100,0						
402503	Tekoče vzdrževanje drugih objektov	5.000	5.000	5.000	0	100,0						
045110	Vzdrževanje cest-zimska služba	133.250	117.250	117.250	0	100,0						
402503	Tekoče vzdrževanje drugih objektov	130.000	115.000	115.000	0	100,0						
402599	Drugi izdatki za tekoče vzdrževanje in zavarovanje	3.250	2.250	2.250	0	100,0						
045297	Prometna ured.križišče Vegove-Štandrove ulice	1.000	1.000	1.000	0	100,0						
420804	Narrti in druga projektna dokumentacija	1.000	1.000	1.000	0	100,0						
13029002	Investicijsko vzdrževanje in gradnja občinskih cest	590.810	584.232	511.947	-72.285	87,6						
045202	Sanacija plazu na c.Hrastnik-LG (264101)	12.500	0	0	0	---						
420402	Rekonstrukcije in adaptacije	12.500	0	0	0	---						
045211	Rekonstrukcija c. Zg.Prekar-Ribče	35.000	35.000	35.000	0	100,0						
420402	Rekonstrukcije in adaptacije	33.650	33.650	33.650	0	100,0						
420801	Investicijski nadzor	800	800	800	0	100,0						
420804	Narrti in druga projektna dokumentacija	550	550	550	0	100,0						

A. Bilanca odhodkov

v EUR

0004 - Občinska uprava

	97 - PLAN2012	106 - RBP012012	110 - RBP22012		
PU/PPP/GPR/PPR/PP/K6	(1)	(2)	(3)	Razlika (3)-(2)	Indeks (3)/(2)
<i>045212 Sanacija plazu na c. Velika vas-Križevska vas (069051)</i>					
420402 Rekonstrukcije in adaptacije	8.200	8.200	8.200	0	100,0
420801 Investicijski nadzor	8.000	8.000	8.000	0	100,0
	200	200	200	0	100,0
<i>045214 Rekonstrukcija c. Dešen - Dašnik</i>					
420402 Rekonstrukcije in adaptacije	87.175	87.175	87.175	0	100,0
420801 Investicijski nadzor	84.750	84.750	84.750	0	100,0
420804 Načrti in druga projektna dokumentacija	1.900	1.900	1.900	0	100,0
	525	525	525	0	100,0
<i>045220 Rekonstrukcija c. Kovacija</i>					
420600 Nakup zemljišč	15.000	15.000	15.000	0	100,0
	15.000	15.000	15.000	0	100,0
<i>045222 Rekonstrukcija c. Belnek</i>					
420804 Načrti in druga projektna dokumentacija	0	0	5.500	5.500	---
	0	0	5.500	5.500	---
<i>045232 Rekonstrukcija c. Sp.Prekar-Ribče</i>					
420402 Rekonstrukcije in adaptacije	40.000	40.000	40.000	0	100,0
420801 Investicijski nadzor	37.600	37.600	37.600	0	100,0
420804 Načrti in druga projektna dokumentacija	850	850	850	0	100,0
420899 Plačila drugih storitev in dokumentacije	1.000	1.000	1.000	0	100,0
	550	550	550	0	100,0
<i>045245 Projekti za ceste</i>					
420804 Načrti in druga projektna dokumentacija	0	0	2.000	2.000	---
	0	0	2.000	2.000	---
<i>045250 Rekonstrukcija ceste Nove Stegne</i>					
420402 Rekonstrukcije in adaptacije	20.000	20.000	20.000	0	100,0
420801 Investicijski nadzor	19.000	19.000	19.000	0	100,0
420804 Načrti in druga projektna dokumentacija	500	500	500	0	100,0
	500	500	500	0	100,0
<i>045253 Rekonstrukcija ceste Maktajnar-Mošenič</i>					
420402 Rekonstrukcije in adaptacije	37.000	37.000	37.000	0	100,0
420801 Investicijski nadzor	35.100	35.100	35.100	0	100,0
420804 Načrti in druga projektna dokumentacija	700	700	700	0	100,0
	1.200	1.200	1.200	0	100,0
<i>045259 Pločniki v naselju Zalag pri Moravčah</i>					
420804 Načrti in druga projektna dokumentacija	5.000	5.000	2.000	-3.000	40,0
	5.000	5.000	2.000	-3.000	40,0

A. Bilanca odhodkov

v EUR

0004 - Občinska uprava

	97 - PLAN2012	106 - RBP012012	110 - RBP22012		
PU/PPP/GPR/PPR/PP/K6	(1)	(2)	(3)	Razlika (3)-(2)	Indeks (3)/(2)
<i>045264 Rekonstr.c. Zg. Javoršiča-Sv.Trojica</i>	19.080	19.080	7.080	-12.000	37,1
420402 Rekonstrukcije in adaptacije	12.000	12.000	0	-12.000	0,0
420600 Nakup zemljišč	6.800	6.800	6.800	0	100,0
420804 Načrti in druga projektna dokumentacija	280	280	280	0	100,0
<i>045266 Rekonstr.c. Hribce-Rudnik</i>	2.500	2.500	2.500	0	100,0
420899 Plačila drugih storitev in dokumentacije	2.500	2.500	2.500	0	100,0
<i>045276 Rekonstr.c. Poljsnik-Belnek</i>	50.000	50.000	800	-49.200	1,6
420402 Rekonstrukcije in adaptacije	48.000	48.000	0	-48.000	0,0
420801 Investicijski nadzor	1.200	1.200	0	-1.200	0,0
420804 Načrti in druga projektna dokumentacija	800	800	800	0	100,0
<i>045277 Rekonstr.c. Limbarska gora</i>	21.000	21.000	21.000	0	100,0
420402 Rekonstrukcije in adaptacije	18.850	18.850	18.850	0	100,0
420600 Nakup zemljišč	1.000	1.000	1.000	0	100,0
420801 Investicijski nadzor	550	550	550	0	100,0
420804 Načrti in druga projektna dokumentacija	600	600	600	0	100,0
<i>045278 Rekonstr.c. Vinje-Negastri</i>	36.950	36.950	36.950	0	100,0
420402 Rekonstrukcije in adaptacije	35.550	35.550	35.550	0	100,0
420801 Investicijski nadzor	900	900	900	0	100,0
420804 Načrti in druga projektna dokumentacija	500	500	500	0	100,0
<i>045285 Cesta Podgorica pri Pečah</i>	10.000	16.464	16.464	0	100,0
420402 Rekonstrukcije in adaptacije	9.350	9.350	9.350	0	100,0
420801 Investicijski nadzor	350	350	350	0	100,0
420804 Načrti in druga projektna dokumentacija	300	300	300	0	100,0
420899 Plačila drugih storitev in dokumentacije	0	6.464	6.464	0	100,0
<i>045286 Rekonstr.c. Moravče-Planina</i>	0	0	3.900	3.900	---
420899 Plačila drugih storitev in dokumentacije	0	0	3.900	3.900	---
<i>045287 Rekonstr.c. Mošenik - Hudej</i>	38.000	38.000	38.000	0	100,0
420402 Rekonstrukcije in adaptacije	37.100	37.100	37.100	0	100,0
420801 Investicijski nadzor	600	600	600	0	100,0
420804 Načrti in druga projektna dokumentacija	300	300	300	0	100,0

A. Bilanca odhodkov

v EUR

0004 - Občinska uprava

	97 - PLAN2012	106 - RBP012012	110 - RBP22012		
PU/PPP/GPR/PPR/PP/K6	(1)	(2)	(3)	Razlika (3)-(2)	Indeks (3)/(2)
<i>045288 Rekonstr.c.Zalog pri Moravčah-novo naselje</i>	12.000	12.000	12.000	0	100,0
420402 Rekonstrukcije in adaptacije	11.000	11.000	11.000	0	100,0
420801 Investicijski nadzor	500	500	500	0	100,0
420804 Načrti in druga projektna dokumentacija	500	500	500	0	100,0
<i>045290 Rekonstr.c.Moravče-Soteska-Negastri</i>	15.000	15.000	18.960	3.960	126,4
420804 Načrti in druga projektna dokumentacija	15.000	15.000	18.960	3.960	126,4
<i>045292 Rekonstr.c. Vojni dol</i>	32.000	32.000	32.000	0	100,0
420402 Rekonstrukcije in adaptacije	28.500	28.500	28.500	0	100,0
420801 Investicijski nadzor	650	650	650	0	100,0
420804 Načrti in druga projektna dokumentacija	850	850	850	0	100,0
420899 Plačila drugih storitev in dokumentacije	2.000	2.000	2.000	0	100,0
<i>045293 R2-415 prehod za pešce Krašče</i>	15.405	14.863	14.863	0	100,0
420402 Rekonstrukcije in adaptacije	15.000	14.458	14.458	0	100,0
420801 Investicijski nadzor	405	405	405	0	100,0
<i>045294 Širitev ceste Zg.Javoršica-Sp.Javoršica</i>	48.000	48.000	22.555	-25.445	47,0
420402 Rekonstrukcije in adaptacije	44.330	44.330	18.885	-25.445	42,6
420801 Investicijski nadzor	920	920	920	0	100,0
420804 Načrti in druga projektna dokumentacija	2.750	2.750	2.750	0	100,0
<i>045295 Rekonstr.ceste Štorovje</i>	30.000	30.000	30.000	0	100,0
420402 Rekonstrukcije in adaptacije	28.400	28.400	28.400	0	100,0
420801 Investicijski nadzor	700	700	700	0	100,0
420804 Načrti in druga projektna dokumentacija	900	900	900	0	100,0
<i>045296 Rekonstrukcija c.Dritija-Gorica</i>	1.000	1.000	1.000	0	100,0
420804 Načrti in druga projektna dokumentacija	1.000	1.000	1.000	0	100,0
<i>045298 Rekonstr.c.v naselju Selo pri Moravčah</i>	0	0	2.000	2.000	---
420402 Rekonstrukcije in adaptacije	0	0	1.000	1.000	---
420804 Načrti in druga projektna dokumentacija	0	0	1.000	1.000	---

A. Bilanca odhodkov

0004 - Občinska uprava v EUR

	97 - PLAN2012	106 - RBP012012	110 - RBP22012		
PU/PPP/GPR/PPR/PP/K6	(1)	(2)	(3)	Razlika (3)-(2)	Indeks (3)/(2)
13029003 Urejanje cestnega prometa	10.000	10.000	10.000	0	100,0
045102 Prometna signalizacija	10.000	10.000	10.000	0	100,0
402503 Tekoče vzdrževanje drugih objektov	10.000	10.000	10.000	0	100,0
13029004 Cestna razsvetljava	77.270	77.270	87.270	10.000	112,9
06910 Tokovina Jr	24.570	24.570	24.570	0	100,0
402200 Električna energija	24.570	24.570	24.570	0	100,0
06911 Vzdrževanje javne razsvetljave	4.200	4.200	16.700	12.500	397,6
402503 Tekoče vzdrževanje drugih objektov	2.000	2.000	12.000	10.000	600,0
420804 Načrti in druga projektna dokumentacija	2.200	2.200	4.700	2.500	213,6
069208 JR-prehodi za pešce	6.500	6.500	6.500	0	100,0
420402 Rekonstrukcije in adaptacije	6.500	6.500	6.500	0	100,0
069210 JR Peče	20.000	20.000	17.500	-2.500	87,5
420402 Rekonstrukcije in adaptacije	18.500	17.850	15.350	-2.500	86,0
420801 Investicijski nadzor	500	500	500	0	100,0
420899 Plačila drugih storitev in dokumentacije	1.000	1.650	1.650	0	100,0
069213 JR Krašče	22.000	22.000	22.000	0	100,0
420402 Rekonstrukcije in adaptacije	21.400	21.400	21.400	0	100,0
420801 Investicijski nadzor	600	600	600	0	100,0

A. Bilanca odhodkov

0004 - Občinska uprava v EUR

		97 - PLAN2012	106 - RBP012012	110 - RBP22012		
PU/PPP/GPR/PPR/PP/K6		(1)	(2)	(3)	Razlika	Indeks
					(3)-(2)	(3)/(2)
14	GOSPODARSTVO	43.037	43.037	43.387	350	100,8
1403	Promocija Slovenije, razvoj turizma in gostinstva	43.037	43.037	43.387	350	100,8
14039001	Promocija občine	26.785	26.785	27.135	350	101,3
047101	Turistična promocija občine	9.145	9.145	9.145	0	100,0
402003	Založniške in tiskarske storitve ter stroški fotokopiranja	6.900	6.900	6.395	-505	92,7
402009	Izdatki za reprezentanco	500	500	500	0	100,0
402199	Drugi posebni materiali in storitve	345	345	800	455	231,9
402206	Poštnina in kurirske storitve	1.100	1.100	1.100	0	100,0
402903	Plačila za delo preko študentskega servisa	300	300	350	50	116,7
047102	Turistiški projekti, izobraž., turisti.karte	4.000	4.000	4.000	0	100,0
402003	Založniške in tiskarske storitve ter stroški fotokopiranja	4.000	4.000	4.000	0	100,0
047106	Turistične prireditve	4.640	4.640	4.640	0	100,0
402003	Založniške in tiskarske storitve ter stroški fotokopiranja	350	350	350	0	100,0
402006	Stroški oglaševalskih storitev in stroški objav	300	300	300	0	100,0
402009	Izdatki za reprezentanco	1.140	1.140	1.140	0	100,0
402199	Drugi posebni materiali in storitve	1.150	1.150	1.150	0	100,0
402399	Drugi prevoznini in transportni stroški	400	400	400	0	100,0
402699	Druge najemnine, zakupnine in licenčnine	600	600	600	0	100,0
402903	Plačila za delo preko študentskega servisa	350	350	350	0	100,0
412000	Tekoči transferi nepridobitnim organizacijam in ustanovam	350	350	350	0	100,0
047107	Kmečki praznik v Moravčah	2.000	2.000	2.000	0	100,0
412000	Tekoči transferi nepridobitnim organizacijam in ustanovam	2.000	2.000	2.000	0	100,0
047108	Prireditve ob 1. maju v Tuštanju	3.500	3.500	3.500	0	100,0
412000	Tekoči transferi nepridobitnim organizacijam in ustanovam	3.500	3.500	3.500	0	100,0
047109	Prireditve pohod po nagej na Limbarsko goro	2.000	2.000	2.000	0	100,0
412000	Tekoči transferi nepridobitnim organizacijam in ustanovam	2.000	2.000	2.000	0	100,0
047111	Decembrske prireditve za otroke	1.500	1.500	1.500	0	100,0
402009	Izdatki za reprezentanco	1.500	1.500	1.500	0	100,0

A. Bilanca odhodkov

v EUR

0004 - Občinska uprava

	97 - PLAN2012	106 - RBP012012	110 - RBP22012			
PU/PPP/GPR/PPR/PP/K6	(1)	(2)	(3)	Razlika (3)-(2)	Indeks (3)/(2)	
047112 Regionalna destinacijska organizacija	0	0	350	350	---	
402199 Drugi posebni materiali in storitve	0	0	350	350	---	
14039002 Spodbujanje razvoja turizma in gostinstva	16.252	16.252	16.252	0	100,0	
047104 Šolska učna pot ob Rači	15.000	15.000	15.000	0	100,0	
402503 Tekoče vzdrževanje drugih objektov	0	4.240	4.240	4.240	0	100,0
420804 Načrti in druga projektna dokumentacija	15.000	10.760	10.760	0	100,0	
081205 Vegova pot	1.252	1.252	1.252	0	100,0	
402603 Najemnine in zakupnine za druge objekte	1.252	1.252	1.252	0	100,0	
15 VAROVANJE OKOLJA IN NARAVNE DEDIŠČINE	2.340.938	2.366.348	864.085	-1.502.263	36,5	
1502 Zmanjševanje onesnaženja, kontrola in nadzor	2.340.938	2.366.348	864.085	-1.502.263	36,5	
15029001 Zbiranje in ravnanje z odpadki	36.910	55.320	55.520	200	100,4	
051101 Sanacija črnih odlagališč	4.500	4.500	4.700	200	104,4	
402204 Odvoz smeti	4.500	4.500	4.700	200	104,4	
051204 RCERO-pogodba deponija Ljubljana	32.410	50.820	50.820	0	100,0	
431100 Investicijski transferi javnim podjetjem in družbam, ki so v lasti države ali občin	32.410	50.820	50.820	0	100,0	
15029002 Ravnanje z odpadno vodo	2.304.028	2.311.028	808.565	-1.502.463	35,0	
052101 Vzdrževanje čistilne naprave	29.070	36.070	39.070	3.000	108,3	
402200 Električna energija	3.950	3.950	3.950	0	100,0	
402203 Voda in komunalne storitve	80	80	80	0	100,0	
402204 Odvoz smeti	5.980	5.980	5.980	0	100,0	
402503 Tekoče vzdrževanje drugih objektov	19.000	26.000	29.000	3.000	111,5	
402699 Druge najemnine, zakupnine in licenčnine	60	60	60	0	100,0	
052103 Subvencija cene kanalizacija-JKP Prodnik	27.850	27.850	32.255	4.405	115,8	
410000 Subvencioniranje cen javnim podjetjem in drugim izvajalcem gospodarskih javnih služb	27.850	27.850	0	-27.850	0,0	
431100 Investicijski transferi javnim podjetjem in družbam, ki so v lasti države ali občin	0	0	32.255	32.255	---	

A. Bilanca odhodkov

0004 - Občinska uprava

v EUR

	97 - PLAN2012	106 - RBP012012	110 - RBP22012		
PU/PPP/GPR/PPR/PP/K6	(1)	(2)	(3)	Razlika	Indeks
				(3)-(2)	(3)/(2)
052201 Kanalizacija Moravče - Zalog	86.600	86.600	82.400	-4.200	95,2
420401 Novogradnje	80.000	80.000	75.800	-4.200	94,8
420801 Investicijski nadzor	1.600	1.600	1.600	0	100,0
420804 Načrti in druga projektna dokumentacija	5.000	5.000	5.000	0	100,0
052208 Kanalizac. Sistem Moravče-Domžale	1.267.453	1.267.453	0	-1.267.453	0,0
420401 Novogradnje	1.187.453	1.187.453	0	-1.187.453	0,0
420804 Načrti in druga projektna dokumentacija	80.000	80.000	0	-80.000	0,0
052209 Nakup deleža CCN Domžale-Kamnik	125.505	125.505	0	-125.505	0,0
420299 Nakup druge opreme in napeljav	125.505	125.505	0	-125.505	0,0
052211 Kanalizacija Peče	509.650	509.650	509.650	0	100,0
420401 Novogradnje	452.542	452.542	452.542	0	100,0
420600 Nakup zemljišč	10.625	10.625	10.625	0	100,0
420801 Investicijski nadzor	10.680	10.680	10.680	0	100,0
420804 Načrti in druga projektna dokumentacija	8.268	8.268	8.268	0	100,0
420899 Plačila drugih storitev in dokumentacije	27.535	27.535	27.535	0	100,0
052212 Študija izvedljivosti in koordinacij-kanalizacija EU	41.000	41.000	21.000	-20.000	51,2
420800 Študija o izvedljivosti projekta	41.000	41.000	21.000	-20.000	51,2
052214 Kanalizacija Cesta na Grmače	80.000	80.000	84.200	4.200	105,3
420401 Novogradnje	74.050	74.050	74.050	0	100,0
420801 Investicijski nadzor	1.550	1.550	1.550	0	100,0
420804 Načrti in druga projektna dokumentacija	1.800	1.800	6.000	4.200	333,3
420899 Plačila drugih storitev in dokumentacije	2.600	2.600	2.600	0	100,0
052215 Subvencioniranje hišnih čistilnih naprav	20.000	20.000	20.000	0	100,0
431400 Investicijski transferi posameznikom in zasebnikom	20.000	20.000	20.000	0	100,0
052216 Sekundarne kanaliz.-urbanistične pogodbe	19.990	19.990	19.990	0	100,0
420401 Novogradnje	18.000	18.000	18.000	0	100,0
420801 Investicijski nadzor	490	490	490	0	100,0
420804 Načrti in druga projektna dokumentacija	1.500	1.500	1.500	0	100,0

A. Bilanca odhodkov

0004 - Občinska uprava		v EUR				
		97 - PLAN2012	106 - RBP012012	110 - RBP22012		
PU/PPP/GPR/PPR/PP/K6		(1)	(2)	(3)	Razlika Indeks (3)-(2) (3)/(2)	
052217	Nadgradnja CCN Domžale-Kamnik	96.910	96.910	0	-96.910	0,0
420402	Rekonstrukcije in adaptacije	96.910	96.910	0	-96.910	0,0
16	PROSTORSKO PLANIRANJE IN STANOVANJSKO KOMUNALNA DEJAVNOST	1.448.326	1.445.076	1.464.466	19.390	101,3
1602	Prostorsko in podeželsko planiranje in administracija	166.628	165.628	231.405	65.777	139,7
16029001	Urejanje in nadzor na področju geodetskih evidenc	49.702	48.702	48.702	0	100,0
045217	Geodetske odmere cestnih objektov	23.828	22.828	22.828	0	100,0
420899	Plačila drugih storitev in dokumentacije	23.828	22.828	22.828	0	100,0
160200	Geodetske odmere zemljišč, ki so predmet pravnega prometa	25.874	25.874	25.874	0	100,0
420899	Plačila drugih storitev in dokumentacije	25.874	25.874	25.874	0	100,0
16029003	Prostorsko načrtovanje	116.926	116.926	182.703	65.777	156,3
062201	Prostorski plan	110.966	110.966	176.446	65.480	159,0
402007	Računalniške storitve	2.400	2.400	2.400	0	100,0
420800	Študija o izvedljivosti projekta	96.566	96.566	160.846	64.280	166,6
420899	Plačila drugih storitev in dokumentacije	12.000	12.000	13.200	1.200	110,0
062202	RRP-urejanje javnega prometa v regiji	1.737	1.737	0	-1.737	0,0
420899	Plačila drugih storitev in dokumentacije	1.737	1.737	0	-1.737	0,0
062206	Spodbujanje regionalnega razvoja	4.223	4.223	6.257	2.034	148,2
420804	Načrti in druga projektna dokumentacija	4.223	4.223	6.257	2.034	148,2
1603	Komunalna dejavnost	1.234.838	1.232.588	1.185.001	-47.587	96,1
16039001	Oskrba z vodo	1.206.476	1.204.226	1.156.177	-48.049	96,0
06310	Stroški vodov. Črpalnice	1.990	1.990	6.826	4.836	343,0
402203	Voda in komunalne storitve	390	390	390	0	100,0
402399	Drugi prevozni in transportni stroški	1.600	1.600	6.436	4.836	402,3

A. Bilanca odhodkov

0004 - Občinska uprava v EUR

PU/PPP/GPR/PPR/PP/K6	97 - PLAN2012			106 - RBP012012			110 - RBP22012		
	(1)	(2)	(3)	(1)	(2)	(3)	(1)	(2)	(3)
06312 Vodna povračila-vaški vodovodi	1.140	1.140	1.140	1.140	1.140	1.140	0	100,0	0
402203 Voda in komunalne storitve	1.140	1.140	1.140	1.140	1.140	1.140	0	100,0	0
06313 Subvenija cene vode-JKP Prodnik	172.490	172.490	181.591	172.490	172.490	181.591	9.101	105,3	9.101
410000 Subvencioniranje cen javnim podjetjem in drugim izvajalcem gospodarskih javnih služb	172.490	172.490	0	172.490	172.490	0	-172.490	0,0	-172.490
431100 Investicijski transferi javnim podjetjem in družbam, ki so v lasti države ali občin	0	0	181.591	0	0	181.591	181.591	---	181.591
063204 Vodovod Češnjice (vas)	32.000	32.000	40.000	32.000	32.000	40.000	8.000	125,0	8.000
420402 Rekonstrukcije in adaptacije	30.600	30.600	38.600	30.600	30.600	38.600	8.000	126,1	8.000
420801 Investicijski nadzor	800	800	800	800	800	800	0	100,0	0
420804 Načrti in druga projektna dokumentacija	600	600	600	600	600	600	0	100,0	0
063208 Vodovod Podgorica pri Pečah	9.500	9.500	9.500	9.500	9.500	9.500	0	100,0	0
420804 Načrti in druga projektna dokumentacija	9.500	9.500	9.500	9.500	9.500	9.500	0	100,0	0
063222 Sekundar. vodovodi-urbanistične pogodbe	4.500	2.250	2.250	4.500	2.250	2.250	0	100,0	0
420402 Rekonstrukcije in adaptacije	2.000	2.000	2.000	2.000	2.000	2.000	0	100,0	0
420801 Investicijski nadzor	2.500	250	250	2.500	250	250	0	100,0	0
063228 Vodovod Vrhopolje	45.000	45.000	550	45.000	45.000	550	-44.450	1,2	-44.450
420402 Rekonstrukcije in adaptacije	43.500	43.500	0	43.500	43.500	0	-43.500	0,0	-43.500
420801 Investicijski nadzor	950	950	0	950	950	0	-950	0,0	-950
420804 Načrti in druga projektna dokumentacija	550	550	550	550	550	550	0	100,0	0
063232 Zagotavljanje novih vodnih virov	9.500	9.500	9.500	9.500	9.500	9.500	0	100,0	0
420804 Načrti in druga projektna dokumentacija	9.500	9.500	9.500	9.500	9.500	9.500	0	100,0	0
063234 Vodovod Soteska-Podstran-Dole	8.000	8.000	8.000	8.000	8.000	8.000	0	100,0	0
420804 Načrti in druga projektna dokumentacija	8.000	8.000	8.000	8.000	8.000	8.000	0	100,0	0
063235 Vodovod Podbrdo-Grmače-Dešen	12.000	12.000	12.000	12.000	12.000	12.000	0	100,0	0
420804 Načrti in druga projektna dokumentacija	12.000	12.000	12.000	12.000	12.000	12.000	0	100,0	0
063239 Študija izvedljivosti in koordinacija-vodovod EU	10.713	10.713	10.713	10.713	10.713	10.713	0	100,0	0
420800 Študija o izvedljivosti projekta	713	713	713	713	713	713	0	100,0	0
420899 Plačila drugih storitev in dokumentacije	10.000	10.000	10.000	10.000	10.000	10.000	0	100,0	0

A. Bilanca odhodkov

v EUR

0004 - Občinska uprava

PU/PPP/GPR/PPR/PP/K6	97 - PLAN2012			106 - RBP012012			110 - RBP22012		
	(1)	(2)	(3)	(1)	(2)	(3)	(3)-(2)	(3)/(2)	
063243 Obnova vodovoda Goričica	51.000	51.000	51.000	51.000	51.000	51.000	0	100,0	
420402 Rekonstrukcije in adaptacije	49.150	49.150	41.000	41.000	41.000	41.000	-8.150	83,4	
420801 Investicijski nadzor	820	820	820	820	820	820	0	100,0	
420804 Načrti in druga projektna dokumentacija	1.030	1.030	9.180	9.180	9.180	9.180	8.150	891,3	
063244 Vodovod c.na Grmače	7.300	7.300	7.300	7.300	7.300	7.300	0	100,0	
420402 Rekonstrukcije in adaptacije	7.140	7.140	7.140	7.140	7.140	7.140	0	100,0	
420801 Investicijski nadzor	160	160	160	160	160	160	0	100,0	
063245 Hidrogeološke raziskave-vodovodna zajetja	6.000	6.000	6.000	6.000	6.000	6.000	0	100,0	
420899 Plačila drugih storitev in dokumentacije	6.000	6.000	6.000	6.000	6.000	6.000	0	100,0	
063246 Vodovodno zajetje Negastri	600	600	600	600	600	600	0	100,0	
420600 Nakup zemljišč	600	600	600	600	600	600	0	100,0	
063247 Vodohram Sp.Javoršica	105.000	105.000	108.600	105.000	108.600	108.600	3.600	103,4	
420402 Rekonstrukcije in adaptacije	93.050	93.050	93.050	93.050	93.050	93.050	0	100,0	
420801 Investicijski nadzor	1.950	1.950	1.950	1.950	1.950	1.950	0	100,0	
420804 Načrti in druga projektna dokumentacija	6.200	6.200	9.800	6.200	9.800	9.800	3.600	158,1	
420899 Plačila drugih storitev in dokumentacije	3.800	3.800	3.800	3.800	3.800	3.800	0	100,0	
063248 Vodohram Vrhpolje	47.000	47.000	17.864	47.000	17.864	17.864	-29.136	38,0	
420402 Rekonstrukcije in adaptacije	45.050	45.050	15.914	45.050	15.914	15.914	-29.136	35,3	
420801 Investicijski nadzor	1.050	1.050	1.050	1.050	1.050	1.050	0	100,0	
420804 Načrti in druga projektna dokumentacija	900	900	900	900	900	900	0	100,0	
063249 Oskrba s pimo vodo na območju občine Moravče	682.743	682.743	682.743	682.743	682.743	682.743	0	100,0	
420401 Novogradnje	682.743	682.743	682.743	682.743	682.743	682.743	0	100,0	
16039002 Urejanje pokopališč in pogrebna dejavnost	23.482	23.482	23.944	23.482	23.944	23.944	462	102,0	
059120 Vzdrževanje pokopališč	20.945	20.945	20.945	20.945	20.945	20.945	0	100,0	
402200 Električna energija	1.320	1.320	1.320	1.320	1.320	1.320	0	100,0	
402203 Voda in komunalne storitve	325	325	325	325	325	325	0	100,0	
402204 Odvoz smeti	16.100	16.100	16.100	16.100	16.100	16.100	0	100,0	
402503 Tekoče vzdrževanje drugih objektov	3.200	3.200	3.200	3.200	3.200	3.200	0	100,0	

A. Bilanca odhodkov

0004 - Občinska uprava v EUR

	97 - PLAN2012	106 - RBP012012	110 - RBP22012		
PU/PPP/GPR/PPR/PP/K6	(1)	(2)	(3)	Razlika	Indeks
				(3)-(2)	(3)/(2)
059211 Sanacija obzidja pokopališče Peče	2.537	2.537	2.999	462	118,2
420402 Rekonstrukcije in adaptacije	2.537	2.537	2.999	462	118,2
16039003 Objekti za rekreacijo	4.880	4.880	4.880	0	100,0
059121 Vzdrževanje javnih površin	4.880	4.880	4.880	0	100,0
402503 Tekoče vzdrževanje drugih objektov	1.380	1.380	1.380	0	100,0
402602 Najemnine in zakupnine za garaže in parkirne prostore	3.500	3.500	3.500	0	100,0
1605 Spodbujanje stanovanjske gradnje	20.300	20.300	21.500	1.200	105,9
16059002 Spodbujanje stanovanjske gradnje	3.500	3.500	4.700	1.200	134,3
061201 Invest. vzdrževanje stanov. in poslov.prostorov	3.500	3.500	4.700	1.200	134,3
420500 Investicijsko vzdrževanje in izboljšave	3.500	3.500	4.700	1.200	134,3
16059003 Drugi programi na stanovanjskem področju	16.800	16.800	16.800	0	100,0
061101 Republ.obvez.od prodanih stanovanj	80	80	80	0	100,0
413200 Tekoči transferi v javne sklade	80	80	80	0	100,0
061102 Ostale obvez.stanov. In posl.prost.	10.130	10.130	10.130	0	100,0
402199 Drugi posebni materiali in storitve	320	320	320	0	100,0
402200 Električna energija	1.600	1.600	1.600	0	100,0
402201 Poraba kuriv in stroški ogrevanja	2.100	2.100	2.100	0	100,0
402203 Voda in komunalne storitve	520	520	520	0	100,0
402204 Odvoz smeti	780	780	780	0	100,0
402504 Zavarovalne premije za objekte	890	890	890	0	100,0
402599 Drugi izdatki za tekoče vzdrževanje in zavarovanje	50	50	50	0	100,0
411920 Subvencioniranje stanarim	3.870	3.870	3.870	0	100,0
061103 Tekoče vzdržev. Stanov. In posl.prost.	1.900	1.900	1.900	0	100,0
402501 Tekoče vzdrževanje stanovanjskih objektov	1.900	1.900	1.900	0	100,0
061104 Stroški upravljanja stanovanj	1.750	1.750	1.750	0	100,0
402599 Drugi izdatki za tekoče vzdrževanje in zavarovanje	1.750	1.750	1.750	0	100,0

A. Bilanca odhodkov

0004 - Občinska uprava		v EUR		
		97 - PLAN2012	106 - RBP012012	110 - RBP22012
PU/PPP/GPR/PPR/PP/K6	(1)	(2)	(3)	Razlika Indeks (3)-(2) (3)/(2)
061105 Sredstva rezerv. sklada - stanov. posl. prost.	2.940	2.940	2.940	0 100,0
402599 Drugi izdatki za tekoče vzdrževanje in zavarovanje	2.940	2.940	2.940	0 100,0
1606 Upravljanje in razpolaganje z zemljišči (javno dobro, kmetijska, gozdna in stavbna zemljišča)	26.560	26.560	26.560	0 100,0
16069002 Nakup zemljišč	26.560	26.560	26.560	0 100,0
160201 Nakup zemljišč	26.560	26.560	26.560	0 100,0
420600 Nakup zemljišč	26.560	26.560	26.560	0 100,0
17 ZDRAVSTVENO VARSTVO	33.950	33.950	38.950	5.000 114,7
1702 Primarno zdravstvo	15.700	15.700	15.700	0 100,0
17029001 Dejavnost zdravstvenih domov	15.700	15.700	15.700	0 100,0
0722 Sofinanc. nakupa opreme ZD	15.700	15.700	15.700	0 100,0
432300 Investicijski transferi javnim zavodom	15.700	15.700	15.700	0 100,0
1706 Preventivni programi zdravstvenega varstva	2.500	2.500	2.500	0 100,0
17069001 Spremljanje zdravstvenega stanja in aktivnosti promocije zdravja	2.500	2.500	2.500	0 100,0
0712 Sofinanc. mamografije	2.500	2.500	2.500	0 100,0
413302 Tekoči transferi v javne zavode - za izdatke za blago in storitve	2.500	2.500	2.500	0 100,0
1707 Drugi programi na področju zdravstva	15.750	15.750	20.750	5.000 131,8
17079001 Nujno zdravstveno varstvo	11.000	11.000	16.000	5.000 145,5
0713 Zavarovanje brezposelnih oseb	11.000	11.000	16.000	5.000 145,5
413105 Prispevek v ZZZS za zdravstveno zavarovanje oseb, ki ga plačujejo občine	11.000	11.000	16.000	5.000 145,5
17079002 Mrtiško ogledna služba	4.750	4.750	4.750	0 100,0
0711 Sofin. mrtiška služba	4.000	4.000	4.000	0 100,0
413302 Tekoči transferi v javne zavode - za izdatke za blago in storitve	4.000	4.000	4.000	0 100,0

A. Bilanca odhodkov

0004 - Občinska uprava v EUR

PU/PPP/GPR/PPR/PP/K6	97 - PLAN2012			106 - RBP012012			110 - RBP22012			Razlika		Indeks (3)/(2)
	(1)	(2)	(3)	(1)	(2)	(3)	(3)-(2)	(3)/(2)				
0715 Pogrebni str.-socialnih podpirancev	750	750	750	750	750	750	0	100,0				
413302 Tekoči transferi v javne zavode - za izdatke za blago in storitve	750	750	750	750	750	750	0	100,0				
18 KULTURA, ŠPORT IN NEVLADNE ORGANIZACIJE	811.005	1.046.711	1.074.509	1.074.509	27.798	102,7						
1802 Ohranjanje kulturne dediščine	21.200	86.803	101.803	101.803	15.000	117,3						
18029001 Nepremična kulturna dediščina	21.200	86.803	101.803	101.803	15.000	117,3						
082209 Revitalizacija Balijeve kajže	0	65.603	65.603	65.603	0	100,0						
420402 Rekonstrukcije in adaptacije	0	52.346	52.346	52.346	0	100,0						
420801 Investicijski nadzor	0	4.800	4.800	4.800	0	100,0						
420804 Načrti in druga projektna dokumentacija	0	1.800	1.800	1.800	0	100,0						
420899 Plačila drugih storitev in dokumentacije	0	6.657	6.657	6.657	0	100,0						
082211 Obnova spomenikov v parku Moravče	20.200	20.200	20.200	20.200	0	100,0						
420402 Rekonstrukcije in adaptacije	20.200	20.200	20.200	20.200	0	100,0						
082213 Obnova Čajžovega znamenja	1.000	1.000	1.000	1.000	0	100,0						
420402 Rekonstrukcije in adaptacije	700	700	700	700	0	100,0						
420804 Načrti in druga projektna dokumentacija	300	300	300	300	0	100,0						
082214 Kip pesnika Daneta Zajca	0	0	15.000	15.000	15.000	---						
420300 Nakup drugih osnovnih sredstev	0	0	15.000	15.000	15.000	---						
1803 Programi v kulturi	721.409	889.512	899.310	899.310	9.798	101,1						
18039001 Knjižničarstvo in založništvo	587.049	589.952	589.952	589.952	0	100,0						
082101 Obratovadni stroški knjižnice	86.252	86.252	86.252	86.252	0	100,0						
413300 Tekoči transferi v javne zavode - sredstva za plače in druge izdatke zaposlenim	58.083	58.083	58.083	58.083	0	100,0						
413301 Tekoči transferi v javne zavode - sredstva za prispevke delodajalcev	8.159	8.159	8.159	8.159	0	100,0						
413302 Tekoči transferi v javne zavode - za izdatke za blago in storitve	20.010	20.010	20.010	20.010	0	100,0						
082102 Nakup knjižnega gradiva	13.887	13.887	13.887	13.887	0	100,0						
413302 Tekoči transferi v javne zavode - za izdatke za blago in storitve	13.887	13.887	13.887	13.887	0	100,0						

A. Bilanca odhodkov

0004 - Občinska uprava v EUR

	97 - PLAN2012	106 - RBP012012	110 - RBP22012	
PU/PPP/GPR/PPR/PP/K6	(1)	(2)	(3)	Razlika Indeks (3)-(2) (3)/(2)
082205 Sprememba namembnosti iz prostora za trgovsko dej.v prostore knjižnice	486.910	486.910	486.910	0 100,0
420402 Rekonstrukcije in adaptacije	474.029	474.029	474.029	0 100,0
420801 Investicijski nadzor	12.881	12.881	12.881	0 100,0
082210 Razpisna dokumentacija knjižnica Moravče	0	2.903	2.903	0 100,0
420899 Plačila drugih storitev in dokumentacije	0	2.903	2.903	0 100,0
18039003 Ljubiteljska kultura	47.310	47.310	48.310	1.000 102,1
082103 Sofin.kulturnih prirediteljev	10.870	10.870	10.370	-500 95,4
402003 Založniške in tiskarske storitve ter stroški fotokopiranja	1.050	1.050	1.100	50 104,8
402009 Izdatki za reprezentanco	1.400	1.400	1.400	0 100,0
402199 Drugi posebni materiali in storitve	6.500	6.500	5.620	-880 86,5
402206 Poštnina in kurirske storitve	900	900	1.000	100 111,1
402901 Plačila avtorskih honorarjev	150	150	250	100 166,7
402903 Plačila za delo preko študentskega servisa	870	870	1.000	130 114,9
082105 Kulturna društva - programi	17.820	17.820	17.820	0 100,0
412000 Tekoči transferi nepridobitnim organizacijam in ustanovam	17.820	17.820	17.820	0 100,0
082106 Sofin.vzdrževanje glasbenih inštrumentov	2.500	2.500	3.000	500 120,0
412000 Tekoči transferi nepridobitnim organizacijam in ustanovam	2.500	2.500	3.000	500 120,0
082107 Sklad ljubiteljske kulture	2.620	2.620	2.620	0 100,0
413302 Tekoči transferi v javne zavode - za izdatke za blago in storitve	2.620	2.620	2.620	0 100,0
082110 Sofin.nakup inštrumentov Tamburaški orkester Vrhopolje	500	500	500	0 100,0
412000 Tekoči transferi nepridobitnim organizacijam in ustanovam	500	500	500	0 100,0
082115 Obleke za folklorno skupino DU Moravče	9.000	9.000	9.000	0 100,0
412000 Tekoči transferi nepridobitnim organizacijam in ustanovam	9.000	9.000	9.000	0 100,0
082116 Sofin.knjige Rokodelci Moravske doline	2.000	2.000	2.000	0 100,0
412000 Tekoči transferi nepridobitnim organizacijam in ustanovam	2.000	2.000	2.000	0 100,0
082117 Sofin.knjige o vasi Tuštanj	2.000	2.000	2.000	0 100,0
412000 Tekoči transferi nepridobitnim organizacijam in ustanovam	2.000	2.000	2.000	0 100,0

A. Bilanca odhodkov

0004 - Občinska uprava	97 - PLAN2012			106 - RBP012012			110 - RBP22012			v EUR
	PU/PPP/GPR/PPR/PP/K6	(1)	(2)	(3)	(3)-(2)	(3)/(2)	Razlika	Indeks		
082118 Nakup uniform za PG Moravče	0	0	1.000	1.000	0	100,0	0	100,0	---	
412000 Tekoči transferi nepridobitnim organizacijam in ustanovam	0	0	1.000	1.000	0	100,0	0	100,0	---	
18039004 Mediji in avdiovizualna kultura	40.370	40.370	49.168	49.168	8.798	121,8	8.798	121,8		
089101 Občinski časopis	22.850	22.850	31.648	31.648	8.798	138,5	8.798	138,5		
402003 Založniške in tiskarske storitve ter stroški fotokopiranja	13.750	13.750	15.848	15.848	2.098	115,3	2.098	115,3		
402206 Poštnina in kurirske storitve	2.530	2.530	3.400	3.400	870	134,4	870	134,4		
402901 Plačila avtorskih honorarjev	5.280	5.280	9.160	9.160	3.880	173,5	3.880	173,5		
402905 Sejnine udeležencem odborov	1.290	1.290	3.240	3.240	1.950	251,2	1.950	251,2		
089102 Lokalna televizija ATV Litija	17.520	17.520	17.520	17.520	0	100,0	0	100,0		
402006 Stroški oglaševalskih storitev in stroški objav	17.520	17.520	17.520	17.520	0	100,0	0	100,0		
18039005 Drugi programi v kulturi	46.680	211.880	211.880	211.880	0	100,0	0	100,0		
082104 Obratovalni stroški KD	24.420	24.420	24.420	24.420	0	100,0	0	100,0		
402001 Čistilni material in storitve	150	150	150	150	0	100,0	0	100,0		
402002 Storitve varovanja zgradb in prostorov	1.200	1.200	1.200	1.200	0	100,0	0	100,0		
402108 Drobní inventar	200	200	200	200	0	100,0	0	100,0		
402199 Drugi posebni materiali in storitve	300	300	300	300	0	100,0	0	100,0		
402200 Električna energija	3.400	3.400	3.400	3.400	0	100,0	0	100,0		
402201 Poraba kuriv in stroški ogrevanja	11.300	11.300	11.300	11.300	0	100,0	0	100,0		
402203 Voda in komunalne storitve	310	310	310	310	0	100,0	0	100,0		
402204 Odvoz smeti	2.550	2.550	2.550	2.550	0	100,0	0	100,0		
402205 Telefon, faks, elektronska pošta	270	270	270	270	0	100,0	0	100,0		
402500 Tekoče vzdrževanje poslovnih objektov	2.450	2.450	2.450	2.450	0	100,0	0	100,0		
402699 Druge najemnine, zakupnine in licenčnine	1.490	1.490	1.490	1.490	0	100,0	0	100,0		
402903 Plačila za delo preko študentskega servisa	800	800	800	800	0	100,0	0	100,0		
082204 Investicije v Kulturni dom Moravče	10.300	10.300	10.300	10.300	0	100,0	0	100,0		
420239 Nakup avdiovizualne opreme	2.600	2.600	2.600	2.600	0	100,0	0	100,0		
420500 Investicijsko vzdrževanje in izboljšave	7.700	7.700	7.700	7.700	0	100,0	0	100,0		
082212 Prizidek k Kulturnemu domu Moravče	11.960	177.160	177.160	177.160	0	100,0	0	100,0		
420401 Novogradnje	0	150.000	150.000	150.000	0	100,0	0	100,0		
420800 Študija o izvedljivosti projekta	11.960	27.160	27.160	27.160	0	100,0	0	100,0		

A. Bilanca odhodkov

0004 - Občinska uprava	97 - PLAN2012			106 - RBP012012			110 - RBP22012			v EUR
	PU/PPP/GPR/PPR/PP/K6	(1)	(2)	(3)	(3)-(2)	(3)/(2)	Razlika	Indeks		
1804 Podpora posebnim skupinam	19.500	19.500	22.500	3.000	115,4					
<i>18049001 Programi veteranskih organizacij</i>	<i>1.510</i>	<i>1.510</i>	<i>1.510</i>	<i>0</i>	<i>100,0</i>					
<i>089131 Dotacije vojnim društvom</i>	<i>1.510</i>	<i>1.510</i>	<i>1.510</i>	<i>0</i>	<i>100,0</i>					
412000 Tekoči transferi nepridobitnim organizacijam in ustanovam		1.510	1.510	0	100,0					
18049004 Programi drugih posebnih skupin	17.990	17.990	20.990	3.000	116,7					
<i>089130 Sofin.programov splošnih društev</i>	<i>6.090</i>	<i>6.090</i>	<i>6.090</i>	<i>0</i>	<i>100,0</i>					
412000 Tekoči transferi nepridobitnim organizacijam in ustanovam		6.090	6.090	0	100,0					
<i>089136 Obnova žebelarskega doma Moravče</i>	<i>2.000</i>	<i>2.000</i>	<i>2.000</i>	<i>0</i>	<i>100,0</i>					
431000 Investicijski transferi nepridobitnim organizacijam in ustanovam		2.000	2.000	0	100,0					
<i>089137 Obnova doma upokojencev Moravče</i>	<i>4.500</i>	<i>4.500</i>	<i>4.500</i>	<i>0</i>	<i>100,0</i>					
431000 Investicijski transferi nepridobitnim organizacijam in ustanovam		4.500	4.500	0	100,0					
<i>089138 Sof.obnove zbirno taborišče izgn.Slovenije 1941-1945 v Brestanici</i>	<i>1.200</i>	<i>1.200</i>	<i>1.200</i>	<i>0</i>	<i>100,0</i>					
431000 Investicijski transferi nepridobitnim organizacijam in ustanovam		1.200	1.200	0	100,0					
<i>089139 Društvo paraplegikov-nakup vozila</i>	<i>700</i>	<i>700</i>	<i>700</i>	<i>0</i>	<i>100,0</i>					
431000 Investicijski transferi nepridobitnim organizacijam in ustanovam		700	700	0	100,0					
<i>089140 Obletnica DU Moravče</i>	<i>3.500</i>	<i>3.500</i>	<i>3.500</i>	<i>0</i>	<i>100,0</i>					
412000 Tekoči transferi nepridobitnim organizacijam in ustanovam		3.500	3.500	0	100,0					
<i>089141 Proslava ob 70 letnici požiga Hrasnika</i>	<i>0</i>	<i>0</i>	<i>3.000</i>	<i>3.000</i>	<i>---</i>					
402199 Drugi posebni materiali in storitve		0	3.000	3.000	---					
1805 Šport in prostotčasne aktivnosti	48.896	50.896	50.896	0	100,0					
<i>18059001 Programi športa</i>	<i>48.896</i>	<i>50.896</i>	<i>50.896</i>	<i>0</i>	<i>100,0</i>					
<i>081101 Športna društva</i>	<i>18.636</i>	<i>18.636</i>	<i>18.636</i>	<i>0</i>	<i>100,0</i>					
412000 Tekoči transferi nepridobitnim organizacijam in ustanovam		18.636	18.636	0	100,0					
<i>081102 Športni programi - osnovna šola</i>	<i>2.060</i>	<i>2.060</i>	<i>2.060</i>	<i>0</i>	<i>100,0</i>					
413302 Tekoči transferi v javne zavode - za izdatke za blago in storitve		2.060	2.060	0	100,0					

A. Bilanca odhodkov

0004 - Občinska uprava		v EUR				
		97 - PLAN2012	106 - RBP012012	110 - RBP22012		
PU/PPP/GPR/PPR/PP/K6		(1)	(2)	(3)	Razlika Indeks (3)-(2) (3)/(2)	
081104	Najem nogometnega igrišča	7.200	7.200	7.200	0	100,0
402606	Druge nadomestila za uporabo zemljišča	7.200	7.200	7.200	0	100,0
081107	Vzdrževanje nogometnih objektov	6.000	6.000	6.000	0	100,0
431000	Investicijski transferi nepridobitnim organizacijam in ustanovam	6.000	6.000	6.000	0	100,0
081108	Nakup opreme za NK Termit Moravče	0	2.000	2.000	0	100,0
412000	Tekoči transferi nepridobitnim organizacijam in ustanovam	0	2.000	2.000	0	100,0
081201	Planinski dom	15.000	15.000	15.000	0	100,0
431000	Investicijski transferi nepridobitnim organizacijam in ustanovam	15.000	15.000	15.000	0	100,0
19	IZOBRAŽEVANJE	1.442.230	1.464.302	2.158.946	694.644	147,4
1902	Varstvo in vzgoja predšolskih otrok	1.074.883	1.096.955	1.791.599	694.644	163,3
19029001	Vrtci	1.064.083	1.086.155	1.780.799	694.644	164,0
091101	Oskrbnine vrtec Moravče	622.270	622.270	617.270	-5.000	99,2
411921	Plačilo razlike med ceno programov v vrtcih in plačili staršev	435.520	435.520	430.520	-5.000	98,9
413302	Tekoči transferi v javne zavode - za izdatke za blago in storitve	186.750	186.750	186.750	0	100,0
091102	Oskrbnine ostali vrtci	64.530	64.530	64.530	0	100,0
411921	Plačilo razlike med ceno programov v vrtcih in plačili staršev	43.950	43.950	43.950	0	100,0
413302	Tekoči transferi v javne zavode - za izdatke za blago in storitve	20.580	20.580	20.580	0	100,0
091103	Cicibanove urice	3.800	3.800	3.800	0	100,0
413302	Tekoči transferi v javne zavode - za izdatke za blago in storitve	3.800	3.800	3.800	0	100,0
091201	Zagotovitev prostora za nov oddelek vrtca	343.483	361.361	1.047.827	686.466	290,0
420401	Novogradnje	323.483	323.483	1.009.525	686.042	312,1
420801	Investicijski nadzor	12.000	12.000	22.722	10.722	189,4
420804	Ničri in druga projektna dokumentacija	2.000	2.000	3.600	1.600	180,0
420899	Plačila drugih storitev in dokumentacije	6.000	10.700	11.980	1.280	112,0
432300	Investicijski transferi javnim zavodom	0	13.178	0	-13.178	0,0

A. Bilanca odhodkov

v EUR

0004 - Občinska uprava

PU/PPP/GPR/PPR/PP/K6	97 - PLAN2012 106 - RBP012012 110 - RBP22012			Razlika (3)-(2)	Indeks (3)/(2)
	(1)	(2)	(3)		
091204 Vrtec investicijsko vzdrževanje in nakup opreme	30.000	34.194	47.372	13.178	138,5
432300 Investicijski transferi javnim zavodom	30.000	34.194	47.372	13.178	138,5
19029002 Druge oblike varstva in vzgoje otrok	10.800	10.800	10.800	0	100,0
091104 Doplačilo varstva pri varuhu predšolskih otrok	10.800	10.800	10.800	0	100,0
411999 Drugi transferi posameznikom in gospodinjstvom	10.800	10.800	10.800	0	100,0
1903 Primarno in sekundarno izobraževanje	171.397	171.397	171.397	0	100,0
19039001 Osnovno šolstvo	166.117	166.117	166.117	0	100,0
092101 Mater.str. OŠ Moravče	71.200	71.200	71.200	0	100,0
413302 Tekoči transferi v javne zavode - za izdatke za blago in storitve	71.200	71.200	71.200	0	100,0
092102 Nakup učil OŠ Moravče	12.000	12.000	12.000	0	100,0
413302 Tekoči transferi v javne zavode - za izdatke za blago in storitve	12.000	12.000	12.000	0	100,0
092103 Varsno učencev vozačev Moravče	3.200	3.200	3.200	0	100,0
413302 Tekoči transferi v javne zavode - za izdatke za blago in storitve	3.200	3.200	3.200	0	100,0
092104 Podaljšano bivanje OŠ Moravče	900	900	900	0	100,0
413302 Tekoči transferi v javne zavode - za izdatke za blago in storitve	900	900	900	0	100,0
092106 Bralna značka OŠ J.V.Moravče	2.200	2.200	2.200	0	100,0
413302 Tekoči transferi v javne zavode - za izdatke za blago in storitve	2.200	2.200	2.200	0	100,0
092107 Zajljučna prireditvev OŠ	950	950	950	0	100,0
413302 Tekoči transferi v javne zavode - za izdatke za blago in storitve	950	950	950	0	100,0
092109 Refundacija zdravniški pregledi OŠ	1.200	1.200	1.200	0	100,0
413302 Tekoči transferi v javne zavode - za izdatke za blago in storitve	1.200	1.200	1.200	0	100,0
092111 Materialni stroški OŠ Roje	4.315	4.315	4.315	0	100,0
413302 Tekoči transferi v javne zavode - za izdatke za blago in storitve	4.315	4.315	4.315	0	100,0
092112 Sofin.psihologa,nevrozioterapevta Roje	5.370	5.370	5.370	0	100,0
413300 Tekoči transferi v javne zavode - sredstva za plače in druge izdatke zaposlenim	5.370	5.370	5.370	0	100,0

A. Bilanca odhodkov

		97 - PLAN2012			106 - RBP012012			110 - RBP22012			v EUR	
		(1)	(2)	(3)	(3)-(2)	(3)/(2)	(3)-(1)	(3)/(1)				
PU/PPP/GPR/PPR/PP/K6												
0004 - Občinska uprava												
<i>092113 Varnost učencev vozačev Roje</i>		1.532	1.532	1.532	0	100,0						
413302 Tekoči transferi v javne zavode - za izdatke za blago in storitve		1.532	1.532	1.532	0	100,0						
<i>092114 Šolska tekmovanja, nadstandardni programi</i>		2.120	2.120	2.120	0	100,0						
413302 Tekoči transferi v javne zavode - za izdatke za blago in storitve		2.120	2.120	2.120	0	100,0						
<i>092117 Sofinanc. specialni pedagog ZD</i>		4.800	4.800	4.800	0	100,0						
413300 Tekoči transferi v javne zavode - sredstva za plače in druge izdatke zaposlenim		4.800	4.800	4.800	0	100,0						
<i>092201 Investicijsko vzdrževanje šole Moravče</i>		34.000	34.000	34.000	0	100,0						
432300 Investicijski transferi javnim zavodom		34.000	34.000	34.000	0	100,0						
<i>092203 Invest. vzdrževanje in opreme šole Roje</i>		7.830	7.830	7.830	0	100,0						
432300 Investicijski transferi javnim zavodom		7.830	7.830	7.830	0	100,0						
<i>092208 Oprema šole Moravče</i>		14.500	14.500	14.500	0	100,0						
432300 Investicijski transferi javnim zavodom		14.500	14.500	14.500	0	100,0						
19039002 Glasbeno šolstvo		5.280	5.280	5.280	0	100,0						
<i>092116 Glasbena šola</i>		5.280	5.280	5.280	0	100,0						
413302 Tekoči transferi v javne zavode - za izdatke za blago in storitve		5.280	5.280	5.280	0	100,0						
1906 Pomoči šolajočim		195.950	195.950	195.950	0	100,0						
19069001 Pomoči v osnovnem šolstvu		188.450	188.450	188.450	0	100,0						
<i>092110 Sofin. šole v naravi OŠ Moravče</i>		2.600	2.600	2.600	0	100,0						
413302 Tekoči transferi v javne zavode - za izdatke za blago in storitve		2.600	2.600	2.600	0	100,0						
<i>092115 Sofinanc. šole v naravi OŠ Roje</i>		100	100	100	0	100,0						
413302 Tekoči transferi v javne zavode - za izdatke za blago in storitve		100	100	100	0	100,0						
<i>092120 Prevoz otrok Moravče</i>		150.000	150.000	150.000	0	100,0						
411900 Registriranje prevozov v šolo		150.000	150.000	150.000	0	100,0						
<i>092121 Prevoz otrok Roje</i>		9.350	9.350	9.350	0	100,0						
411900 Registriranje prevozov v šolo		9.350	9.350	9.350	0	100,0						

A. Bilanca odhodkov

0004 - Občinska uprava		v EUR		
		97 - PLAN2012	106 - RBP012012	110 - RBP22012
PU/PPP/GPR/PPR/PP/K6	(1)	(2)	(3)	Razlika Indeks (3)-(2) (3)/(2)
092123 Prevoz učencev šola Dol	15.000	15.000	15.000	0 100,0
411900 Registriranje prevozov v šolo	15.000	15.000	15.000	0 100,0
092124 Prevoz otrok na OŠ Vače	6.500	6.500	6.500	0 100,0
411900 Registriranje prevozov v šolo	6.500	6.500	6.500	0 100,0
092125 Prevoz otrok v šolo Dob	1.700	1.700	1.700	0 100,0
411900 Registriranje prevozov v šolo	1.700	1.700	1.700	0 100,0
092127 Prevoz otrok s posebnimi potrebami	3.200	3.200	3.200	0 100,0
411900 Registriranje prevozov v šolo	3.200	3.200	3.200	0 100,0
19069002 Pomoči v srednjem šolstvu	7.500	7.500	7.500	0 100,0
10106 Subv.študentskih vozovnic	7.500	7.500	7.500	0 100,0
411900 Registriranje prevozov v šolo	7.500	7.500	7.500	0 100,0
20	132.330	132.330	132.330	0 100,0
2004 SOCIALNO VARSTVO	132.330	132.330	132.330	0 100,0
2004 Izvajanje programov socialnega varstva	132.330	132.330	132.330	0 100,0
20049002 Socialno varstvo invalidov	18.720	18.720	18.720	0 100,0
10107 Družinski pomočnik	18.720	18.720	18.720	0 100,0
411922 Izplačila družinskemu pomočniku	18.720	18.720	18.720	0 100,0
20049003 Socialno varstvo starih	101.400	101.400	101.400	0 100,0
10102 Oskrbnine v domovih	89.800	89.800	89.800	0 100,0
411909 Registriranje oskrbe v domovih	89.800	89.800	89.800	0 100,0
10103 Pomoč na domu-nega na domu	11.600	11.600	11.600	0 100,0
413302 Tekoči transferi v javne zavode - za izdatke za blago in storitve	11.600	11.600	11.600	0 100,0

A. Bilanca odhodkov

v EUR

0004 - Občinska uprava

PU/PPP/GPR/PPR/PP/K6	97 - PLAN2012			106 - RBP012012			110 - RBP22012			Razlika		Indeks (3)/(2)
	(1)	(2)	(3)	(1)	(2)	(3)	(3)-(2)	(3)/(2)				
20049004 Socialno varstvo materialno ogroženih	4.830	4.830	4.830	4.830	4.830	4.830	0	100,0	0	100,0		
10101 Socialne denarne pomoči	4.830	4.830	4.830	4.830	4.830	4.830	0	100,0	0	100,0		
411299 Drugi transferi za zagotavljanje socialne varnosti	4.200	4.200	4.200	4.200	4.200	4.200	0	100,0	0	100,0		
413302 Tekoči transferi v javne zavode - za izdatke za blago in storitve	630	630	630	630	630	630	0	100,0	0	100,0		
20049006 Socialno varstvo drugih ranljivih skupin	7.380	7.380	7.380	7.380	7.380	7.380	0	100,0	0	100,0		
10109 Socialna društva	7.380	7.380	7.380	7.380	7.380	7.380	0	100,0	0	100,0		
412000 Tekoči transferi nepridobitnim organizacijam in ustanovam	7.380	7.380	7.380	7.380	7.380	7.380	0	100,0	0	100,0		
23	10.800	10.800	10.800	10.800	10.800	10.800	0	100,0	0	100,0		
INTERVENCIJSKI PROGRAMI IN OBVEZNOSTI	10.800	10.800	10.800	10.800	10.800	10.800	0	100,0	0	100,0		
2303 Splošna proračunska rezervacija	10.800	10.800	10.800	10.800	10.800	10.800	0	100,0	0	100,0		
23039001 Splošna proračunska rezervacija	10.800	10.800	10.800	10.800	10.800	10.800	0	100,0	0	100,0		
01801 Sialna proračunska rezerva občine	10.800	10.800	10.800	10.800	10.800	10.800	0	100,0	0	100,0		
409100 Proračunska rezerva	10.800	10.800	10.800	10.800	10.800	10.800	0	100,0	0	100,0		

A. Bilanca odhodkov

0005 - *Krajevna skupnost Moravče* v EUR

PU/PPP/GPR/PPR/PP/K6	97 - PLAN2012		106 - RBP012012		110 - RBP22012		Razlika Indeks (3)-(2) (3)/(2)
	(1)	(2)	(3)	(4)	(5)	(6)	
0005	360	360	360	360	360	360	100,0
06	360	360	360	360	360	360	100,0
0602	360	360	360	360	360	360	100,0
06029001	360	360	360	360	360	360	100,0
<i>Delovanje ožjih delov občin</i>							
<i>01221 Stroški delovanja KS Moravče</i>							
412000 Tekoči transferi nepridobitnim organizacijam in ustanovam							

A. Bilanca odhodkov

0006 - *Krajevna skupnost Vrhopolje* v EUR

PU/PPP/GPR/PPR/PP/K6	97 - PLAN2012		106 - RBP012012		110 - RBP22012		Razlika Indeks	
	(1)	(2)	(3)	(4)	(5)	(6)	(7)/(8)	
0006	777	777	777	777	777	777	0	100,0
06	777	777	777	777	777	777	0	100,0
0602	777	777	777	777	777	777	0	100,0
Sofinanciranje dejavnosti občin, ožjih delov občin in zvez občin								
<i>01222 Stroški delovanja KS Vrhopolje</i>								
402009	360	360	360	360	360	360	0	100,0
402199	15	15	15	15	15	15	0	100,0
402200	280	280	280	280	280	280	0	100,0
402504	122	122	122	122	122	122	0	100,0

A. Bilanca odhodkov

0007 - Krajevna skupnost Peče

v EUR

PU/PPP/GPR/PPR/PP/K6	97 - PLAN2012		106 - RBP012012		110 - RBP22012		Razlika Indeks	
	(1)	(2)	(3)	(4)	(5)	(6)	(7)/(8)	
0007	360	360	360	360	0	100,0	0	100,0
06	360	360	360	360	0	100,0	0	100,0
0602	360	360	360	360	0	100,0	0	100,0
06029001	360	360	360	360	0	100,0	0	100,0
Sofinanciranje dejavnosti občin, ožjih delov občin in zvez občin								
01223 Stroški delovanja KS Peče								
402009 Izdatki za reprezentanco								

A. Bilanca odhodkov

0008 - *Krajevna skupnost Velika vas* v EUR

PU/PPP/GPR/PPR/PP/K6	97 - PLAN2012		106 - RBP012012		110 - RBP22012		Razlika Indeks	
	(1)	(2)	(3)	(4)	(5)	(6)	(7)/(8)	
0008	710	710	710	710	0	100,0	0	100,0
06	710	710	710	710	0	100,0	0	100,0
0602	710	710	710	710	0	100,0	0	100,0
06029001	710	710	710	710	0	100,0	0	100,0
01226	710	710	710	710	0	100,0	0	100,0
402009	360	360	360	360	0	100,0	0	100,0
402200	350	350	350	350	0	100,0	0	100,0

Sofinanciranje dejavnosti občin, ožjih delov občin in zvez občin

Delovanje ožjih delov občin

Stroški delovanja KS Velika vas

Izdatki za reprezentanco

Električna energija

A. Bilanca odhodkov

0009 - Krajevna skupnost Dešen		97 - PLAN2012		106 - RBP012012	110 - RBP22012	v EUR	
PU/PPP/GPR/PPR/PP/K6		(1)	(2)	(3)	(3)	Razlika (3)-(2)	Indeks (3)/(2)
0009	Krajevna skupnost Dešen	360	360	360	360	0	100,0
06	LOKALNA SAMOUPRAVA	360	360	360	360	0	100,0
0602	Sofinanciranje dejavnosti občin, ožjih delov občin in zvez občin	360	360	360	360	0	100,0
06029001	Delovanje ožjih delov občin	360	360	360	360	0	100,0
	01225 Stroški delovanja KS Dešen	360	360	360	360	0	100,0
	402009 Izdatki za reprezentanco	360	360	360	360	0	100,0
Skupaj bilanca: A - Bilanca odhodkov		8.121.932	8.381.792	7.595.285	-786.507	90,6	
Skupaj:		8.121.932	8.381.792	7.595.285	-786.507	90,6	

Načrt razvojnih programov Občine Moravče za obdobje 2012-2015/ usklajeni z 2.rebalansom proračuna 2012
NAČRT RAZVOJNIH PROGRAMOV 2012 - 2015

PU/PPP/GPR/PPR/Projekt/Viri	Vrednost projekta*	Začetek financiranja	Konec financiranja	Pređ L. 2012	Leto 2012	Leto 2013	Leto 2014	Leto 2015	Po L. 2015	
									v EUR	
0004 Občinska uprava	4.904.946	4.848.647	2.734.427	1.958.934	948.593	260.526				
06 LOKALNA SAMOUPRAVA	38.026	4.900	1.000	1.000	0	0				
0603 Dejavnost občinske uprave	38.026	4.900	1.000	1.000	0	0				
06039001 Administracija občinske uprave	38.026	4.900	1.000	1.000	0	0				
OB077-08-0001 Nabava opreme za občinsko upravo	44.926	01.01.2008	31.12.2014	38.026	4.900	1.000	1.000	0	0	
				38.026	4.900	1.000	1.000	0	0	
				<i>PV - Lastna proračunska sredstva</i>						
07 OBRAMBA IN UKREPI OB IZREDNIH DOGODKIH	172.432	234.287	21.000	22.000	22.000	0				
0703 Varstvo pred naravnimi in drugimi nesrečami	172.432	234.287	21.000	22.000	22.000	0				
07039001 Pripravljenost sistema za zaščito, reševanje in pomoč	0	300	0	0	0	0				
OB077-11-0020 Oprema CZ	300	01.01.2012	01.01.2015	0	300	0	0	0	0	
				0	300	0	0	0	0	
				<i>PV - Lastna proračunska sredstva</i>						
07039002 Delovanje sistema za zaščito, reševanje in pomoč	172.432	233.987	21.000	22.000	22.000	0				
OB077-07-0003 Investicije vzdrževanje gasil. objektov in opreme	153.206	01.01.2008	31.12.2011	89.206	23.000	21.000	22.000	22.000	0	
				89.206	23.000	21.000	22.000	22.000	0	
				<i>PV - Lastna proračunska sredstva</i>						
OB077-07-0099 Nabava opreme PGD	41.550	01.01.2010	31.12.2010	41.550	0	0	0	0	0	
				41.550	0	0	0	0	0	
				<i>PV - Lastna proračunska sredstva</i>						
OB077-07-0100 Nakup gasil. vozila PGD	88.000	01.01.2011	31.12.2011	36.000	52.000	0	0	0	0	
				36.000	52.000	0	0	0	0	
				<i>PV - Lastna proračunska sredstva</i>						
OB077-10-0018 Objekt za gasilstvo šport in rekreacijo Peče	164.663	01.06.2010	31.12.2012	5.676	158.987	0	0	0	0	
				0	111.948	0	0	0	0	
				<i>PV - Transfer iz državnega proračuna</i>						
				<i>PV - Lastna proračunska sredstva</i>						
				5.676	47.039	0	0	0	0	
11 KMETIJSTVO, GOZDARSTVO IN RIBIJSTVO	0	48.000	10.000	10.000	0	0				
1102 Program reforme kmetijstva in živilstva	0	48.000	10.000	10.000	0	0				
11029001 Strukturni ukrepi v kmetijstvu in živilstvu	0	38.000	10.000	10.000	0	0				
OB077-11-0003 Sofinanciranje invest. projektov v kmetijstvu	30.000	01.07.2011	31.12.2014	0	20.000	10.000	10.000	0	0	
				0	20.000	10.000	10.000	0	0	
				<i>PV - Lastna proračunska sredstva</i>						
OB077-12-0005 Programi v kmetijstvu	18.000	01.07.2012	31.12.2014	0	18.000	0	0	0	0	
				0	18.000	0	0	0	0	
				<i>PV - Lastna proračunska sredstva</i>						

PU/PPP/GPR/PPR/Projekt/Viri	Vrednost projekta*	Začetek financiranja	Konec financiranja	Pred L. 2012	Leto 2012	Leto 2013	Leto 2014	Leto 2015	v EUR	
									Leto 2012	Po L. 2015
11029003 Zemljiške operacije				0	10.000	0	0	0	0	0
OB077-11-0001 Komasacije v kmetijskivu	10.000	01.07.2011	31.12.2012	0	10.000	0	0	0	0	0
	PV - Lastna proračunska sredstva									
12 PRIDOBIVANJE IN DISTRIBUCIJA ENERGETSKIH SUROVIN				0	13.476	0	0	0	0	0
1206 Urejanje področja učinkovite rabe in obnovljivih virov energije				0	13.476	0	0	0	0	0
12069001 Spodbujanje rabe obnovljivih virov energije				0	13.476	0	0	0	0	0
OB077-11-0002 Ogrevalni sistem na biomaso v naselju Moravče	13.476	01.07.2011	31.12.2014	0	13.476	0	0	0	0	0
	PV - Lastna proračunska sredstva									
13 PROMET, PROMETNA INFRASTRUKTURA IN KOMUNIKACIJE				1.934.484	583.647	876.295	489.906	40.000	109.999	
1302 Cestni promet in infrastruktura				1.934.484	583.647	876.295	489.906	40.000	109.999	
13029002 Investicijsko vzdrževanje in gradnja občinskih cest				1.914.922	535.447	863.795	479.906	40.000	109.999	
OB077-07-0007 Rekonstrukcija c. Zg. Prekar-Ribče	175.818	01.01.2007	31.12.2012	103.818	35.000	37.000	0	0	0	0
	PV - Lastna proračunska sredstva									
OB077-07-0008 Rekonstrukcija c. Dešen - Dašnik	258.214	01.01.2007	31.12.2009	81.039	87.175	45.000	45.000	0	0	0
	PV - Lastna proračunska sredstva									
OB077-07-0009 Rekonstr. c. Gora-Dolina-Log	218.881	01.01.2006	31.12.2012	178.881	0	20.000	20.000	0	0	0
	PV - Transfer iz državnega proračuna									
	PV - Lastna proračunska sredstva									
OB077-07-0010 Rekonstrukcija c. Kovačija	310.923	01.01.2006	31.12.2010	295.923	15.000	0	0	0	0	0
	PV - Transfer iz državnega proračuna									
	PV - Lastna proračunska sredstva									
OB077-07-0011 Rekonstrukcija ceste Belnek	162.857	01.01.2006	31.12.2010	107.857	5.000	50.000	0	0	0	0
	PV - Lastna proračunska sredstva									
OB077-07-0012 Rekonstrukcija c. Sp. Prekar-Ribče	141.546	01.01.2006	31.12.2013	68.896	40.000	32.650	0	0	0	0
	PV - Lastna proračunska sredstva									
OB077-07-0013 Rekonstrukcija c. Krizate-Kandiše-Pretež	138.895	01.01.2007	31.12.2012	138.895	0	0	0	0	0	0
	PV - Lastna proračunska sredstva									
OB077-07-0016 Rekonstrukcija ceste Goričica	76.616	01.01.2007	31.12.2011	41.616	0	35.000	0	0	0	0
	PV - Lastna proračunska sredstva									
OB077-07-0022 Rekonstr. ceste Maktainar - Mošenik	96.841	01.01.2007	31.12.2013	29.841	37.000	30.000	0	0	0	0
	PV - Transfer iz državnega proračuna									
	PV - Lastna proračunska sredstva									
OB077-07-0029 Kataster javne infrastrukture	24.253	01.01.2007	31.12.2012	16.253	0	8.000	0	0	0	0
	PV - Lastna proračunska sredstva									
OB077-07-0031 Rekonstr. c. Zg. Javoršica-Sv. Trojica	196.273	01.07.2007	31.12.2010	189.193	7.080	0	0	0	0	0
	PV - Transfer iz državnega proračuna									
	PV - Lastna proračunska sredstva									

PU/PPP/GPR/PPR/Projekt/Viri	Vrednost projekta*	Začetek financiranja	Konec financiranja	Pred L. 2012	Leto 2012	Leto 2013	Leto 2014	Leto 2015	v EUR	
									Po L. 2015	Po L. 2015
OB077-07-0032 Rekonstr. c. Yojni dol	<u>114.700</u>	<u>01.01.2008</u>	<u>31.12.2013</u>	1.794	32.000	12.000	68.906	0	0	0
	<i>PV - Lastna proračunska sredstva</i>			1.794	32.000	12.000	68.906	0	0	0
OB077-07-0033 Rekonstr. c. Hriboce - Rudnik	<u>118.135</u>	<u>01.01.2008</u>	<u>31.12.2010</u>	52.535	2.500	33.100	30.000	0	0	0
	<i>PV - Lastna proračunska sredstva</i>			52.535	2.500	33.100	30.000	0	0	0
OB077-07-0036 Obnova mostu Ples-črpališče	<u>20.000</u>	<u>01.01.2008</u>	<u>31.12.2008</u>	0	0	10.000	10.000	0	0	0
	<i>PV - Lastna proračunska sredstva</i>			0	0	10.000	10.000	0	0	0
OB077-08-0004 Rekonstr. c. Hrasnik-Lavrine	<u>75.183</u>	<u>01.03.2008</u>	<u>31.12.2012</u>	35.183	0	20.000	20.000	0	0	0
	<i>PV - Lastna proračunska sredstva</i>			35.183	0	20.000	20.000	0	0	0
OB077-08-0011 Nakup zemljišč-cestni svet	<u>61.670</u>	<u>01.09.2008</u>	<u>31.12.2013</u>	26.670	25.000	10.000	0	0	0	0
	<i>PV - Lastna proračunska sredstva</i>			26.670	25.000	10.000	0	0	0	0
OB077-09-0002 Rekonstr. c. Polšnik-Belnek	<u>264.516</u>	<u>01.05.2009</u>	<u>31.12.2010</u>	176.516	800	87.200	0	0	0	0
	<i>PV - Lastna proračunska sredstva</i>			176.516	800	87.200	0	0	0	0
OB077-09-0003 Rekonstr. c. Limbarska gora	<u>122.200</u>	<u>01.05.2009</u>	<u>31.12.2013</u>	66.200	21.000	35.000	0	0	0	0
	<i>PV - Lastna proračunska sredstva</i>			66.200	21.000	35.000	0	0	0	0
OB077-09-0005 Rekonstr. c. Mošenik-Hudej	<u>69.477</u>	<u>01.01.2010</u>	<u>31.12.2011</u>	31.477	38.000	0	0	0	0	0
	<i>PV - Lastna proračunska sredstva</i>			31.477	38.000	0	0	0	0	0
OB077-09-0007 Rekonstrukcija c. Vinje-Negas trin	<u>153.991</u>	<u>01.05.2009</u>	<u>31.12.2012</u>	102.041	36.950	15.000	0	0	0	0
	<i>PV - Lastna proračunska sredstva</i>			102.041	36.950	15.000	0	0	0	0
OB077-10-0001 Ureditev R2-415/1261 Želodnik-Drtija (Moravče)	<u>200.000</u>	<u>31.12.2010</u>	<u>31.12.2015</u>	1	0	10.000	40.000	40.000	109.999	109.999
	<i>PV - Lastna proračunska sredstva</i>			1	0	10.000	40.000	40.000	109.999	109.999
OB077-10-0003 Cesta Podgonica pri Pečah	<u>157.026</u>	<u>01.06.2010</u>	<u>31.12.2012</u>	65.162	16.464	75.400	0	0	0	0
	<i>PV - Transfer iz državnega proračuna</i>			65.162	16.464	75.400	0	0	0	0
	<i>PV - Lastna proračunska sredstva</i>			29.122	16.464	75.400	0	0	0	0
OB077-10-0004 Rekonstr. c. Moravče - Planina	<u>47.523</u>	<u>01.06.2010</u>	<u>31.12.2010</u>	3.623	3.900	20.000	20.000	0	0	0
	<i>PV - Lastna proračunska sredstva</i>			3.623	3.900	20.000	20.000	0	0	0
OB077-10-0005 Rekonstr. c. Zalog pri Moravčah - novo naselje	<u>73.400</u>	<u>01.06.2010</u>	<u>31.12.2012</u>	0	12.000	43.400	30.000	0	0	0
	<i>PV - Lastna proračunska sredstva</i>			0	12.000	43.400	30.000	0	0	0
OB077-10-0007 Cesta Zalog-Spodnji Prekar	<u>60.600</u>	<u>01.01.2011</u>	<u>31.12.2012</u>	0	0	30.600	30.000	0	0	0
	<i>PV - Lastna proračunska sredstva</i>			0	0	30.600	30.000	0	0	0
OB077-10-0008 Rekonstrukcija c. Moravče-Soteska-Negas trin	<u>201.632</u>	<u>01.01.2011</u>	<u>31.12.2012</u>	12.672	18.960	85.000	85.000	0	0	0
	<i>PV - Lastna proračunska sredstva</i>			12.672	18.960	85.000	85.000	0	0	0
OB077-10-0025 Sanacija plazov po poplavih 2010	<u>97.036</u>	<u>15.12.2010</u>	<u>31.12.2011</u>	88.836	8.200	0	0	0	0	0
	<i>PV - Lastna proračunska sredstva</i>			88.836	8.200	0	0	0	0	0
OB077-11-0005 R2-415 prehod za pešce Krašce	<u>14.863</u>	<u>01.07.2011</u>	<u>31.12.2012</u>	0	14.863	0	0	0	0	0
	<i>PV - Lastna proračunska sredstva</i>			0	14.863	0	0	0	0	0
OB077-11-0006 Širitve ceste Zg. Javoršica-Sp. Javoršica	<u>128.000</u>	<u>01.07.2011</u>	<u>31.12.2012</u>	0	22.555	57.445	48.000	0	0	0
	<i>PV - Lastna proračunska sredstva</i>			0	22.555	57.445	48.000	0	0	0

PU/PPP/GPR/PPR/Projekt/Viri	Vrednost projekta*	Začetek financiranja	Konec financiranja	Pred L. 2012	Leto 2012	Leto 2013	Leto 2014	Leto 2015	v EUR Po L. 2015
OB077-11-0017 Rekonstr.Štorovje	62.000	01.01.2012	31.12.2013	0	30.000	22.000	0	0	0
		PV - Lastna proračunska sredstva		0	30.000	22.000	0	0	0
OB077-11-0021 Cesta Nove Stegne	20.000	01.01.2012	31.12.2012	0	20.000	0	0	0	0
		PV - Lastna proračunska sredstva		0	20.000	0	0	0	0
OB077-11-0022 Pločniki v naselju Zalog pri Moravčah	45.000	01.01.2012	31.12.2015	0	2.000	25.000	18.000	0	0
		PV - Lastna proračunska sredstva		0	2.000	25.000	18.000	0	0
OB077-12-0003 Projekti za ceste, prehode za pešce	2.000	30.06.2012	31.12.2015	0	2.000	0	0	0	0
		PV - Lastna proračunska sredstva		0	2.000	0	0	0	0
OB077-12-0004 Rekonstr.š.v naselju Selo pri Moravčah	32.000	01.07.2012	31.12.2014	0	2.000	15.000	15.000	0	0
		PV - Lastna proračunska sredstva		0	2.000	15.000	15.000	0	0
13029004 Cestna razsvetljava	19.562			19.562	48.200	2.500	0	0	0
OB077-07-0039 JR Prehodi za pešce	21.570	01.01.2008	31.12.2011	12.870	8.700	0	0	0	0
		PV - Lastna proračunska sredstva		12.870	8.700	0	0	0	0
OB077-09-0006 JR Peče	26.692	01.01.2010	31.12.2011	6.692	17.500	2.500	0	0	0
		PV - Transfer iz državnega proračuna		0	0	0	0	0	0
		PV - Lastna proračunska sredstva		6.692	17.500	2.500	0	0	0
OB077-11-0018 JR Krašče	22.000	01.01.2012	31.12.2013	0	22.000	0	0	0	0
		PV - Lastna proračunska sredstva		0	22.000	0	0	0	0
13029006 Investicijsko vzdrževanje in gradnja državnih cest	0			0	0	10.000	10.000	0	0
OB077-08-0007 Obvoznica Moravče	4.471.839	01.01.2008	31.12.2012	0	0	10.000	10.000	0	0
		PV - Lastna proračunska sredstva		0	0	10.000	10.000	0	0
14 GOSPODARSTVO	0			0	15.000	0	0	0	0
1403 Promocija Slovenije, razvoj turizma in gostinstva	0			0	15.000	0	0	0	0
14039002 Spodbujanje razvoja turizma in gostinstva	0			0	15.000	0	0	0	0
OB077-11-0019 Šolska učna pot ob Rači	15.000	01.01.2012	31.12.2015	0	15.000	0	0	0	0
		PV - Lastna proračunska sredstva		0	15.000	0	0	0	0
15 VAROVANJE OKOLJA IN NARAVNE DEDIŠČINE	942.447			942.447	788.060	185.880	138.680	87.653	19.680
1502 Zmanjševanje onesaženosti, kontrola in nadzor	942.447			942.447	788.060	185.880	138.680	87.653	19.680
15029001 Zbiranje in ravnanje z odpadki	998			998	50.820	28.680	28.680	28.683	19.680
OB077-10-0009 Ekološkiotoki-javna higijena Prodink	998	01.01.2010	31.12.2013	998	0	0	0	0	0
		PV - Lastna proračunska sredstva		998	0	0	0	0	0
OB077-10-0010 RCERO-pogodba deponija Ljubijan	156.543	01.01.2010	31.12.2013	0	50.820	28.680	28.680	28.683	19.680
		PV - Lastna proračunska sredstva		0	50.820	28.680	28.680	28.683	19.680

PU/PPP/GPR/PPR/Projekt/Viri	Vrednost projekta*	Začetek financiranja	Konec financiranja	Pred L. 2012	Leto 2012	Leto 2013	Leto 2014	Leto 2015	v EUR	
									Po L. 2015	Po L. 2015
15029002	Ravnanje z odpadno vodo			941.449	737.240	157.200	110.000	58.970		0
<u>OB077-07-0046</u>	<u>Kanalizacija Moravče-Zalog</u>	<u>668.136</u>	<u>01.01.2006</u>	<u>383.566</u>	<u>82.400</u>	<u>93.200</u>	<u>50.000</u>	<u>58.970</u>		<u>0</u>
	<i>PV - Lastna proračunska sredstva</i>			<i>383.566</i>	<i>82.400</i>	<i>93.200</i>	<i>50.000</i>	<i>58.970</i>		<i>0</i>
<u>OB077-07-0048</u>	<u>Obnova merilolijskih kanalov</u>	<u>36.304</u>	<u>01.01.2008</u>	<u>12.304</u>	<u>0</u>	<u>12.000</u>	<u>12.000</u>	<u>0</u>		<u>0</u>
	<i>PV - Lastna proračunska sredstva</i>			<i>12.304</i>	<i>0</i>	<i>12.000</i>	<i>12.000</i>	<i>0</i>		<i>0</i>
<u>OB077-07-0050</u>	<u>Kanalizacija Moravče-sekundarni vodi</u>	<u>110.482</u>	<u>01.01.2007</u>	<u>110.482</u>	<u>0</u>	<u>0</u>	<u>0</u>	<u>0</u>		<u>0</u>
	<i>PV - Lastna proračunska sredstva</i>			<i>110.482</i>	<i>0</i>	<i>0</i>	<i>0</i>	<i>0</i>		<i>0</i>
<u>OB077-07-0051</u>	<u>Kanalizac. sistem Moravče-Domžale</u>	<u>424.660</u>	<u>01.01.2008</u>	<u>86.600</u>	<u>0</u>	<u>0</u>	<u>0</u>	<u>0</u>		<u>0</u>
	<i>PV - Transfer iz državnega proračuna</i>			<i>0</i>	<i>0</i>	<i>0</i>	<i>0</i>	<i>0</i>		<i>0</i>
	<i>PV - Lastna proračunska sredstva</i>			<i>86.600</i>	<i>0</i>	<i>0</i>	<i>0</i>	<i>0</i>		<i>0</i>
	<i>PV - EU sredstva</i>			<i>0</i>	<i>0</i>	<i>0</i>	<i>0</i>	<i>0</i>		<i>0</i>
<u>OB077-07-0052</u>	<u>Nadgradnja in odkup deleža ČCN Domžale-Kamnik</u>	<u>376.762</u>	<u>01.01.2011</u>	<u>0</u>	<u>0</u>	<u>0</u>	<u>0</u>	<u>0</u>		<u>0</u>
	<i>PV - Transfer iz državnega proračuna</i>			<i>0</i>	<i>0</i>	<i>0</i>	<i>0</i>	<i>0</i>		<i>0</i>
	<i>PV - Lastna proračunska sredstva</i>			<i>0</i>	<i>0</i>	<i>0</i>	<i>0</i>	<i>0</i>		<i>0</i>
	<i>PV - EU sredstva</i>			<i>0</i>	<i>0</i>	<i>0</i>	<i>0</i>	<i>0</i>		<i>0</i>
<u>OB077-08-0013</u>	<u>Kanalizacija Nove Stegne</u>	<u>222.324</u>	<u>01.10.2008</u>	<u>142.324</u>	<u>0</u>	<u>42.000</u>	<u>38.000</u>	<u>0</u>		<u>0</u>
	<i>PV - Lastna proračunska sredstva</i>			<i>142.324</i>	<i>0</i>	<i>42.000</i>	<i>38.000</i>	<i>0</i>		<i>0</i>
<u>OB077-10-0011</u>	<u>Kanalizacija Peče</u>	<u>509.650</u>	<u>01.06.2010</u>	<u>0</u>	<u>509.650</u>	<u>0</u>	<u>0</u>	<u>0</u>		<u>0</u>
	<i>PV - Transfer iz državnega proračuna</i>			<i>0</i>	<i>311.062</i>	<i>0</i>	<i>0</i>	<i>0</i>		<i>0</i>
	<i>PV - Lastna proračunska sredstva</i>			<i>0</i>	<i>198.588</i>	<i>0</i>	<i>0</i>	<i>0</i>		<i>0</i>
<u>OB077-10-0012</u>	<u>Študija izvedlj. in koordin. -kanalizacija EU</u>	<u>30.000</u>	<u>01.06.2010</u>	<u>9.000</u>	<u>21.000</u>	<u>0</u>	<u>0</u>	<u>0</u>		<u>0</u>
	<i>PV - Lastna proračunska sredstva</i>			<i>9.000</i>	<i>21.000</i>	<i>0</i>	<i>0</i>	<i>0</i>		<i>0</i>
<u>OB077-11-0007</u>	<u>Kanalizacija Cesta na Grmače</u>	<u>281.373</u>	<u>01.07.2011</u>	<u>197.173</u>	<u>84.200</u>	<u>0</u>	<u>0</u>	<u>0</u>		<u>0</u>
	<i>PV - Transfer iz državnega proračuna</i>			<i>148.034</i>	<i>64.000</i>	<i>0</i>	<i>0</i>	<i>0</i>		<i>0</i>
	<i>PV - Lastna proračunska sredstva</i>			<i>49.139</i>	<i>20.200</i>	<i>0</i>	<i>0</i>	<i>0</i>		<i>0</i>
<u>OB077-11-0008</u>	<u>Subvencioniranje hišnih čistilnih naprav</u>	<u>40.000</u>	<u>01.09.2011</u>	<u>0</u>	<u>20.000</u>	<u>10.000</u>	<u>10.000</u>	<u>0</u>		<u>0</u>
	<i>PV - Lastna proračunska sredstva</i>			<i>0</i>	<i>20.000</i>	<i>10.000</i>	<i>10.000</i>	<i>0</i>		<i>0</i>
<u>OB077-11-0009</u>	<u>Sekundarne kanalizacije-urbanistične pogodbe</u>	<u>19.990</u>	<u>01.07.2011</u>	<u>0</u>	<u>19.990</u>	<u>0</u>	<u>0</u>	<u>0</u>		<u>0</u>
	<i>PV - Lastna proračunska sredstva</i>			<i>0</i>	<i>19.990</i>	<i>0</i>	<i>0</i>	<i>0</i>		<i>0</i>
I6	PROSTORSKO PLANIRANJE IN STANOVANJSKO KOMUNALNA DEJAVNOST			1.041.829	1.209.474	1.136.477	836.173	444.765		130.847
1602	Prostorsko in podeželsko planiranje in administracija			311.850	244.355	49.023	59.990	1.100		0
<u>16029001</u>	<u>Urejanje in nadzor na področju geodetskih evidenc</u>	<u>110.562</u>		<u>63.702</u>	<u>25.000</u>	<u>15.000</u>	<u>10.000</u>	<u>0</u>		<u>0</u>
	<i>PV - Lastna proračunska sredstva</i>			<i>90.562</i>	<i>48.702</i>	<i>15.000</i>	<i>0</i>	<i>0</i>		<i>0</i>
	<i>PV - Lastna proračunska sredstva</i>			<i>90.562</i>	<i>48.702</i>	<i>15.000</i>	<i>10.000</i>	<i>0</i>		<i>0</i>
	<i>PV - Lastna proračunska sredstva</i>			<i>20.000</i>	<i>15.000</i>	<i>10.000</i>	<i>10.000</i>	<i>0</i>		<i>0</i>
	<i>PV - Lastna proračunska sredstva</i>			<i>20.000</i>	<i>15.000</i>	<i>10.000</i>	<i>10.000</i>	<i>0</i>		<i>0</i>

PU/PPP/GPR/PPR/Projekt/Viri	Vrednost projekta*	Začetek financiranja	Konec financiranja	Pred L. 2012	Leto 2012	Leto 2013	Leto 2014	Leto 2015	v EUR Po L. 2015
16029003 Prostorsko načrtovanje				201.288	180.653	24.023	49.990	1.100	0
OB077-07-0054 Prostorski plan in prosti akti	436.699	<u>01.01.2006</u>	<u>31.12.2012</u>	<u>190.686</u>	<u>174.046</u>	<u>23.000</u>	<u>48.967</u>	<u>0</u>	<u>0</u>
	<i>PV - Lastna proračunska sredstva</i>			<u>190.686</u>	<u>174.046</u>	<u>23.000</u>	<u>48.967</u>	<u>0</u>	<u>0</u>
OB077-07-0055 RRP urejanje javnega prometa v regiji	5.849	<u>01.01.2006</u>	<u>31.12.2010</u>	<u>5.849</u>	<u>0</u>	<u>0</u>	<u>0</u>	<u>0</u>	<u>0</u>
	<i>PV - Lastna proračunska sredstva</i>			<u>5.849</u>	<u>0</u>	<u>0</u>	<u>0</u>	<u>0</u>	<u>0</u>
OB077-09-0014 Spodbujanje regionalnega razvoja	14.506	<u>01.01.2009</u>	<u>31.12.2013</u>	<u>4.753</u>	<u>6.607</u>	<u>1.023</u>	<u>1.023</u>	<u>1.100</u>	<u>0</u>
	<i>PV - Lastna proračunska sredstva</i>			<u>4.753</u>	<u>6.607</u>	<u>1.023</u>	<u>1.023</u>	<u>1.100</u>	<u>0</u>
1603 Komunalna dejavnost				722.647	961.619	1.077.454	768.183	443.665	130.847
16039001 Oskrba z vodo				681.490	958.620	1.067.454	758.183	443.665	130.847
OB077-07-0059 Vodovod Javoršica	29.499	<u>01.01.2008</u>	<u>31.12.2012</u>	<u>29.499</u>	<u>0</u>	<u>0</u>	<u>0</u>	<u>0</u>	<u>0</u>
	<i>PV - Lastna proračunska sredstva</i>			<u>29.499</u>	<u>0</u>	<u>0</u>	<u>0</u>	<u>0</u>	<u>0</u>
OB077-07-0061 Vodovod Zaloz pri Mornvčah	164.566	<u>01.01.2006</u>	<u>31.12.2011</u>	<u>14.566</u>	<u>0</u>	<u>50.000</u>	<u>50.000</u>	<u>50.000</u>	<u>0</u>
	<i>PV - Lastna proračunska sredstva</i>			<u>14.566</u>	<u>0</u>	<u>50.000</u>	<u>50.000</u>	<u>50.000</u>	<u>0</u>
OB077-07-0062 Vodovod Podgorca pri Pečah	11.033	<u>01.01.2008</u>	<u>31.12.2013</u>	<u>1.533</u>	<u>9.500</u>	<u>0</u>	<u>0</u>	<u>0</u>	<u>0</u>
	<i>PV - Lastna proračunska sredstva</i>			<u>1.533</u>	<u>9.500</u>	<u>0</u>	<u>0</u>	<u>0</u>	<u>0</u>
OB077-07-0065 Izgradnja hidrantnega omrežja	22.620	<u>01.01.2008</u>	<u>31.12.2009</u>	<u>10.620</u>	<u>0</u>	<u>4.000</u>	<u>4.000</u>	<u>4.000</u>	<u>0</u>
	<i>PV - Lastna proračunska sredstva</i>			<u>10.620</u>	<u>0</u>	<u>4.000</u>	<u>4.000</u>	<u>4.000</u>	<u>0</u>
OB077-07-0068 Projekti novi vodovodi	57.918	<u>01.01.2006</u>	<u>31.12.2014</u>	<u>42.918</u>	<u>0</u>	<u>7.000</u>	<u>8.000</u>	<u>0</u>	<u>0</u>
	<i>PV - Lastna proračunska sredstva</i>			<u>42.918</u>	<u>0</u>	<u>7.000</u>	<u>8.000</u>	<u>0</u>	<u>0</u>
OB077-07-0069 Sekundar.vodov.omrežje-urbanisti.pogodbe	158.601	<u>01.01.2006</u>	<u>31.12.2014</u>	<u>149.101</u>	<u>2.250</u>	<u>5.000</u>	<u>0</u>	<u>0</u>	<u>0</u>
	<i>PV - Lastna proračunska sredstva</i>			<u>149.101</u>	<u>2.250</u>	<u>5.000</u>	<u>0</u>	<u>0</u>	<u>0</u>
OB077-07-0071 Obnova vodovod Vegova-Šandrova ul.	55.544	<u>01.01.2008</u>	<u>31.12.2013</u>	<u>20.544</u>	<u>0</u>	<u>35.000</u>	<u>0</u>	<u>0</u>	<u>0</u>
	<i>PV - Lastna proračunska sredstva</i>			<u>20.544</u>	<u>0</u>	<u>35.000</u>	<u>0</u>	<u>0</u>	<u>0</u>
OB077-07-0078 Zagotavljanje novih vodnih virov	122.889	<u>01.01.2007</u>	<u>31.12.2015</u>	<u>113.389</u>	<u>9.500</u>	<u>0</u>	<u>0</u>	<u>0</u>	<u>0</u>
	<i>PV - Lastna proračunska sredstva</i>			<u>113.389</u>	<u>9.500</u>	<u>0</u>	<u>0</u>	<u>0</u>	<u>0</u>
OB077-07-0080 Vodovod Soteska-Podstran-Dole	101.205	<u>01.01.2008</u>	<u>31.12.2015</u>	<u>89.205</u>	<u>12.000</u>	<u>0</u>	<u>0</u>	<u>0</u>	<u>0</u>
	<i>PV - Transfer iz državnega proračuna</i>			<u>89.205</u>	<u>12.000</u>	<u>0</u>	<u>0</u>	<u>0</u>	<u>0</u>
	<i>PV - Lastna proračunska sredstva</i>			<u>0</u>	<u>0</u>	<u>0</u>	<u>0</u>	<u>0</u>	<u>0</u>
	<i>PV - EU sredstva</i>			<u>0</u>	<u>0</u>	<u>0</u>	<u>0</u>	<u>0</u>	<u>0</u>
OB077-07-0081 Vodovod Podbrdo-Grimče-Dešen	19.428	<u>01.01.2008</u>	<u>31.12.2013</u>	<u>19.428</u>	<u>0</u>	<u>0</u>	<u>0</u>	<u>0</u>	<u>0</u>
	<i>PV - Lastna proračunska sredstva</i>			<u>19.428</u>	<u>0</u>	<u>0</u>	<u>0</u>	<u>0</u>	<u>0</u>
	<i>PV - EU sredstva</i>			<u>0</u>	<u>0</u>	<u>0</u>	<u>0</u>	<u>0</u>	<u>0</u>
OB077-09-0015 Vodovod Podbreh	105.717	<u>01.05.2009</u>	<u>31.12.2010</u>	<u>63.317</u>	<u>600</u>	<u>41.800</u>	<u>0</u>	<u>0</u>	<u>0</u>
	<i>PV - Lastna proračunska sredstva</i>			<u>63.317</u>	<u>600</u>	<u>41.800</u>	<u>0</u>	<u>0</u>	<u>0</u>
OB077-10-0014 Študija izvedljivosti in koordinaciji-vod.EU	32.355	<u>01.06.2010</u>	<u>31.12.2015</u>	<u>21.642</u>	<u>10.713</u>	<u>0</u>	<u>0</u>	<u>0</u>	<u>0</u>
	<i>PV - Lastna proračunska sredstva</i>			<u>21.642</u>	<u>10.713</u>	<u>0</u>	<u>0</u>	<u>0</u>	<u>0</u>

PU/PPP/GPR/PPR/Projekt/Viri	Vrednost projekta*	Začetek financiranja	Konec financiranja	Pred L. 2012	Leto 2012	Leto 2013	Leto 2014	Leto 2015	v EUR Po L. 2015
OB077-10-0013 Oskrbna s pitno vodo v občini Moravče	2.562.356	01.01.2011	31.12.2015	0	682.743	724.918	634.183	389.665	130.847
	<i>PV - Transfer iz državnega proračuna</i>				147.370	126.844	162.011	106.830	59.476
	<i>PV - Lastna proračunska sredstva</i>			0	152.212	176.845	194.413	128.197	71.371
	<i>PV - EU sredstva</i>			0	383.161	421.229	277.759	154.638	0
OB077-11-0013 Obnova vodovoda v Česjincih	112.100	01.07.2011	31.12.2012	41.100	40.000	31.000	0	0	0
	<i>PV - Lastna proračunska sredstva</i>			41.100	40.000	31.000	0	0	0
OB077-11-0014 Obnova vodovoda Vrhpolje	175.846	01.07.2011	31.12.2014	40.846	550	89.450	45.000	0	0
	<i>PV - Lastna proračunska sredstva</i>			40.846	550	89.450	45.000	0	0
OB077-11-0015 Obnova vodovoda Goričica	118.150	01.07.2011	31.12.2013	0	51.000	50.150	17.000	0	0
	<i>PV - Lastna proračunska sredstva</i>			0	51.000	50.150	17.000	0	0
OB077-11-0016 Vodovod c. na Grmače	28.713	01.11.2011	31.12.2011	21.413	7.300	0	0	0	0
	<i>PV - Lastna proračunska sredstva</i>			21.413	7.300	0	0	0	0
OB077-11-0024 Hidrogeološke raziskave	8.369	01.01.2012	31.12.2013	2.369	6.000	0	0	0	0
	<i>PV - Lastna proračunska sredstva</i>			2.369	6.000	0	0	0	0
OB077-11-0025 Vodohram Vrhpolje	47.000	01.01.2012	31.12.2013	0	17.864	29.136	0	0	0
	<i>PV - Lastna proračunska sredstva</i>			0	17.864	29.136	0	0	0
OB077-11-0026 Vodohram Sp.Javoršica	108.600	01.01.2012	31.12.2013	0	108.600	0	0	0	0
	<i>PV - Transfer iz državnega proračuna</i>			0	84.034	0	0	0	0
	<i>PV - Lastna proračunska sredstva</i>			0	24.566	0	0	0	0
16039002 Urejanje pokopališč in pogrebna dejavnost	41.157			41.157	2.999	10.000	10.000	0	0
OB077-08-0005 Sanacija obzidja pokopališče Peče	64.156	01.05.2008	31.12.2013	41.157	2.999	10.000	10.000	0	0
	<i>PV - Lastna proračunska sredstva</i>			41.157	2.999	10.000	10.000	0	0
1605 Spodbujanje stanovanjske gradnje	7.332			7.332	3.500	10.000	8.000	0	0
16059002 Spodbujanje stanovanjske gradnje	7.332			7.332	3.500	10.000	8.000	0	0
OB077-07-0082 Investic.vzdržev.stanovanj, poslov.prost.	28.832	01.01.2007	31.12.2012	7.332	3.500	10.000	8.000	0	0
	<i>PV - Lastna proračunska sredstva</i>			7.332	3.500	10.000	8.000	0	0
17 ZDRAVSTVENO VARSTVO	13.384			13.384	15.700	4.800	5.000	6.000	0
1706 Preventivni programi zdravstvenega varstva	13.384			13.384	15.700	4.800	5.000	6.000	0
17069001 Spremljanje zdravstvenega stanja in aktivnosti promocije zdravja	13.384			13.384	15.700	4.800	5.000	6.000	0
OB077-07-0083 Sofinanc.nakup.a opreme.ZD	44.884	01.01.2006	31.12.2013	13.384	15.700	4.800	5.000	6.000	0
	<i>PV - Lastna proračunska sredstva</i>			13.384	15.700	4.800	5.000	6.000	0
18 KULTURA, ŠPORT IN NEVLADNE ORGANIZACIJE	218.355			218.355	784.573	30.000	0	0	0
1802 Ohranjanje kulturne dediščine	45.410			45.410	86.803	30.000	0	0	0
18029001 Nepremična kulturna dediščina	45.410			45.410	86.803	30.000	0	0	0
OB077-07-0101 Obnova trga Moravče	95.610	01.01.2007	31.12.2012	45.410	20.200	30.000	0	0	0
	<i>PV - Lastna proračunska sredstva</i>			45.410	20.200	30.000	0	0	0

PU/PPP/GPR/PPR/Projekt/Viri	Vrednost projekta*	Začetek financiranja	Konec financiranja	Pred L. 2012	Leto 2012	Leto 2013	Leto 2014	Leto 2015	Po L. 2015
OB077-11-0023 Obnova sakralnih objektov	<u>1.000</u>	<u>01.01.2012</u>	<u>31.12.2015</u>	0	1.000	0	0	0	0
	<i>PV - Lastna proračunska sredstva</i>			0	1.000	0	0	0	0
OB077-12-0001 Revitalizacija Baljeve kače	<u>65.603</u>	<u>01.06.2012</u>	<u>31.12.2012</u>	0	65.603	0	0	0	0
	<i>PV - Transfer iz državnega proračuna</i>			0	65.603	0	0	0	0
	<i>PV - Lastna proračunska sredstva</i>			0	40.787	0	0	0	0
1803 Programi v kulturi	<u>113.995</u>			0	<u>674.370</u>	0	0	0	0
18039001 Knjižničarstvo in založništvo	<u>48.051</u>			0	<u>486.910</u>	0	0	0	0
OB077-07-0086 Sprememba prostora trg. dej. v prostore knjižnice	<u>530.461</u>	<u>01.01.2007</u>	<u>31.12.2012</u>	48.051	486.910	0	0	0	0
	<i>PV - Transfer iz državnega proračuna</i>			0	201.004	0	0	0	0
	<i>PV - Lastna proračunska sredstva</i>			48.051	283.906	0	0	0	0
18039005 Drugi programi v kulturi	<u>65.944</u>			0	<u>187.460</u>	0	0	0	0
OB077-07-0085 Investicije v KD Moravče	<u>76.244</u>	<u>01.01.2008</u>	<u>31.12.2012</u>	65.944	10.300	0	0	0	0
	<i>PV - Transfer iz državnega proračuna</i>			0	0	0	0	0	0
	<i>PV - Lastna proračunska sredstva</i>			65.944	10.300	0	0	0	0
OB077-12-0002 Prizidek k Kulturnemu domu Moravče	<u>177.160</u>	<u>01.06.2012</u>	<u>31.12.2013</u>	0	177.160	0	0	0	0
	<i>PV - Lastna proračunska sredstva</i>			0	177.160	0	0	0	0
1804 Podpora posebnim skupinam	<u>8.950</u>			0	<u>8.400</u>	0	0	0	0
18049004 Programi drugih posebnih skupin	<u>8.950</u>			0	<u>8.400</u>	0	0	0	0
OB077-11-0012 Sofinanciranje društvenih objektov	<u>17.350</u>	<u>01.07.2011</u>	<u>31.12.2014</u>	8.950	8.400	0	0	0	0
	<i>PV - Lastna proračunska sredstva</i>			8.950	8.400	0	0	0	0
1805 Šport in prostorske aktivnosti	<u>50.000</u>			0	<u>15.000</u>	0	0	0	0
18059001 Programi športa	<u>50.000</u>			0	<u>15.000</u>	0	0	0	0
OB077-10-0019 Sofinanciranje izgrad.Planinskega doma	<u>65.000</u>	<u>01.06.2010</u>	<u>31.12.2011</u>	50.000	15.000	0	0	0	0
	<i>PV - Lastna proračunska sredstva</i>			50.000	15.000	0	0	0	0
19 IZOBRAŽEVANJE	<u>543.989</u>			0	<u>1.151.529</u>	<u>468.975</u>	<u>456.175</u>	<u>348.175</u>	0
1902 Varstvo in vzgoja predšolskih otrok	<u>198.087</u>			0	<u>1.095.199</u>	0	0	0	0
19029001 Vrtec	<u>198.087</u>			0	<u>1.095.199</u>	0	0	0	0
OB077-07-0087 Nakup opreme vrtec Moravče	<u>54.400</u>	<u>01.01.2008</u>	<u>31.12.2011</u>	54.400	0	0	0	0	0
	<i>PV - Lastna proračunska sredstva</i>			54.400	0	0	0	0	0
OB077-07-0088 Invest. vzdrževanje vrtec Moravče	<u>151.372</u>	<u>01.01.2008</u>	<u>31.12.2012</u>	104.000	47.372	0	0	0	0
	<i>PV - Lastna proračunska sredstva</i>			104.000	47.372	0	0	0	0
OB077-10-0020 Zagotavljanje prostora za vrtec	<u>1.087.514</u>	<u>01.06.2010</u>	<u>31.12.2011</u>	39.687	1.047.827	0	0	0	0
	<i>PV - Posredni proračunski uporabniki</i>			0	207.617	0	0	0	0
	<i>PV - Lastna proračunska sredstva</i>			39.687	840.210	0	0	0	0

PU/PPP/GPR/PPR/Projekt/Viri	Vrednost projekta*	Začetek financiranja	Konec financiranja	Pred L. 2012	Leto 2012	Leto 2013	Leto 2014	Leto 2015	v EUR Po L. 2015
1903 Primarno in sekundarno izobraževanje				345.902	56.330	468.975	456.175	348.175	0
19039001 Osnovno šolstvo				345.902	56.330	468.975	456.175	348.175	0
OB077-07-0089 Invest. vzdrževanje šole Moravče	421.146	01.01.2007	31.12.2015	242.146	34.000	45.000	50.000	50.000	0
	<i>PV - Lastna proračunska sredstva</i>			242.146	34.000	45.000	50.000	50.000	0
OB077-07-0090 Gradnja OŠ Vrhnjole	911.475	01.01.2007	31.12.2014	4.150	0	350.975	333.175	223.175	0
	<i>PV - Transfer iz državnega proračuna</i>			0	0	110.000	110.000	0	0
	<i>PV - Lastna proračunska sredstva</i>			4.150	0	240.975	223.175	223.175	0
OB077-07-0091 Invest. vzdrževanje OŠ Roje	58.917	01.01.2007	31.12.2014	25.087	7.830	8.000	8.000	10.000	0
	<i>PV - Lastna proračunska sredstva</i>			25.087	7.830	8.000	8.000	10.000	0
OB077-07-0092 Projekt Igrišče ob šoli Moravče	153.474	01.01.2006	31.12.2015	3.474	0	50.000	50.000	50.000	0
	<i>PV - Lastna proračunska sredstva</i>			3.474	0	50.000	50.000	50.000	0
OB077-07-0094 Oprema šola Moravče	130.545	01.01.2008	31.12.2013	71.045	14.500	15.000	15.000	15.000	0
	<i>PV - Lastna proračunska sredstva</i>			71.045	14.500	15.000	15.000	15.000	0
Skupaj NRP:				4.904.946	4.848.647	2.734.427	1.958.934	948.593	260.526
PV-EU	PV - EU sredstva			0	383.161	421.229	277.759	154.638	0
PV-LS	PV - Lastna proračunska sredstva			4.401.257	3.297.664	2.076.354	1.409.164	687.125	201.050
PV-PPU	PV - Posredni proračunski uporabniki			0	207.617	0	0	0	0
PV-TDP	PV - Transfer iz državnega proračuna			503.689	960.204	236.844	272.011	106.830	59.476
Skupaj PV - Proračunski viri				4.904.946	4.848.647	2.734.427	1.958.934	948.593	260.526

Legenda:

* - podatek iz dokumentacije projekta

281.č

2. Rebalans proračuna 2012 – letni načrt ravnanja s stvarnim premoženjem

Letni načrt ravnanja s stvarnim premoženjem Občine Moravče za leto 2012

-2. dopolnitev-

1. Letni načrt najema nepremičnega premoženja za potrebe Občine Moravče za leto 2012

Zaporedna številka	Okvirna lokacija	Okvirna velikost (m2)	Vrsta nepremičnine	Predvidena sredstva v EUR	Predviden čas trajanja	Ekonomska utemeljenost
1	Vrhpolje 14, parc. št. 30/6 k.o. Vrhpolje	20	zemljišče	/	5 let	Zemljišče bo obremenjeno s stvarno služnostjo za postavitev male čistilne naprave za potrebe poslovno –stanovanjskega objekta na naslovu Vrhpolje 14.
2	117/12, 117/13 k.o. Moravče	117/2, 117/3	zemljišče	/	20 let	Na zemljišču bo ustanovljena stavbna pravica v korist koncesionarja za potrebe izgradnje kotlovnice za sistem daljinskega ogrevanja na lesno biomaso.

281.d

2. Rebalans proračuna 2012 – letni načrt prodaje finančnega premoženja

Letni načrt prodaje finančnega premoženja občine Moravče v letu 2012

Pravna oseba/ matična številka	SEDANJE STANJE			PREMOŽENJE NAMENJENO ZA RAZPOLAGANJE	
	Knjigovodska vrednost	Delež v %	Število delnic	Delež za prodajo in drugo razpolaganje	Število delnic oz. poslovni delež za prodajo in drugo razpolaganje
Veterina Kamnik d.o.o.	7.254 EUR	15,1%	/	15,1%	Knjigovodska vrednost je 7.254 EUR, tržna vrednost bo znana po opravljeni cenitvi.

282.

Sklep o sprejemu Odloka o JKP Prodnik d.o.o.

Na podlagi 17. člena Statuta Občine Moravče (Uradni vestnik Občine Moravče, št. 1/95, 3/95, 1/96, 5/96, 6/96 in 7/98) in Zakona o integriteti in preprečevanju korupcije (Uradni list RS, št. 69/11- uradno prečiščeno besedilo) je Občinski svet Občine Moravče na 8. seji, dne 30. 5. 2012 sprejel

SKLEP

- (1) **Občinski svet sprejme Odlok o Javnem komunalnem podjetju Prodnik d.o.o. po skrajšanem postopku v predloženem besedilu.**
- (2) **Ta sklep se objavi v Uradnem vestniku Občine Moravče in začne veljati naslednji dan po objavi.**

Številka: 013-0004/2012-12

Datum: 31. 5. 2012

Martin REBOLJ, l.r.
Župan Občine Moravče

283.

Odlok o Javnem komunalnem podjetju Prodnik d.o.o.

Na podlagi 25. člena Zakona o gospodarskih javnih službah (Ur. l. RS št. 32/93, 30/1998-ZZLPP0, 127/2006-ZJZP, 38/2010-ZUKN, 57/2011 ORZGJS40) in 17. člena Statuta Občine Moravče (Uradni vestnik Občine Moravče, št. 1/95, 3/95, 1/96, 5/96, 6/96 in 7/98) je Občinski svet Občine Moravče na 8. seji, dne 30. 5. 2012 sprejel

ODLOK

o Javnem komunalnem podjetju Prodnik, d.o.o.

UVODNE DOLOČBE

1. člen

S tem odlokom se uredi delovanje in določa dejavnost, sestava, financiranje in poslovanje javnega komunalnega podjetja Prodnik d.o.o. .

2. člen

Javno komunalno podjetje Prodnik d.o.o. je registrirano pri Okrožnem sodišču v Ljubljani pod številko vložka 1/08484/00, z dne 28.1.1999.

FIRMA IN SEDEŽ DRUŽBE

3. člen

Firma družbe je Javno komunalno podjetje Prodnik d.o.o..

Skrajšana firma je Prodnik d.o.o..

Sedež družbe je v Domžalah, Savska cesta 34.

DEJAVNOST DRUŽBE

4. člen

Družba opravlja naslednje dejavnosti:

- oskrba s pitno vodo,
- odvajanje komunalne in padavinska odpadne vode,
- zbiranje in odvoz komunalnih odpadkov,
- odlaganje preostankov predelave in odstranjevanje komunalnih odpadkov,
- urejanje pokopališč in pogrebna dejavnost,
- druge dejavnosti, določene z družbeno pogodbo.

Družba opravlja dejavnosti iz prvega odstavka tega člena na način in pod pogoji, ki jih določajo zakoni, odloki in drugi predpisi.

OSNOVNI KAPITAL DRUŽBE

5. člen

Osnovni kapital družbe znaša 419.087,00 EUR.

USTANOVITELJI DRUŽBE IN POSLOVNI DELEŽI USTANOVITELJEV

6. člen

V osnovnem kapitalu družbe je vsak ustanovitelj udeležen z enim poslovnim deležem, kot sledi:

- a) OBČINA DOMŽALE 235.331,60 EUR, kar predstavlja 56,16 % celotnega kapitala
- b) OBČINA MENGEŠ 58.672,18, EUR kar predstavlja 14,00 % celotnega kapitala
- c) OBČINA LUKOVICA 50.290,44 EUR kar predstavlja 12% celotnega kapitala
- d) OBČINA MORAVČE 50.290,44 EUR kar predstavlja 12% celotnega kapitala
- e) OBČINA TRZIN 24.502,34 EUR kar predstavlja 5,84 % celotnega kapitala

Pravice občin izvršujejo župani.

ORGANI DRUŽBE

7. člen

Organi družbe so:

- skupščina,
- nadzorni svet,
- direktor.

8. člen (Skupščina)

Ustanovitelji odločajo na skupščini družbe.

Na skupščini izvršuje ustanoviteljske pravice občin župan oziroma oseba, ki jo on pooblasti.

Skupščina ima naslednje pristojnosti in obveznosti:

- določa pogoje za izvajanje dejavnosti ter zagotavljanje in uporabo javnih dobrin v skladu s predpisi,
- potrjuje cenike za uporabo javnih dobrin v skladu s predpisi,
- potrdi družbeno pogodbo in vse njene spremembe,
- potrdi poslovno poročilo, obračune in zaključni račun družbe,
- imenuje in razrešuje direktorja,
- postavlja prokurista,
- odloča o vseh drugih vprašanjih, določenih z zakoni in družbeno pogodbo.

Skupščina izvaja samo ustanoviteljske funkcije, in ne sme izvajati upravljaljskih in nadzorstvenih funkcij.

9. člen (Direktor)

Poslovanje in delo družbe vodi direktor, ki družbo zastopa in je odgovoren za zakonitost dela.

10. člen (Nadzorni svet)

Nadzorni svet nadzoruje vodenje poslov družbe.

Nadzorni svet ima tri člane, katere voli skupščina. Član Nadzornega sveta je lahko oseba, ki ima vsaj visoko strokovno izobrazbo.

Nadzorni svet sprejema tiste notranje akte družbe, katere določi družbena pogodba

Delo Nadzornega sveta ureja Družbena pogodba.

FINANCIRANJE DEJAVNOSTI DRUŽBE

11. člen

Viri za financiranje dejavnosti družbe iz 4. člena tega od-

loka so:

- sredstva, ki jih za uporabo javnih dobrin in javnih storitev plačujejo uporabniki (cena storitev),
- viri, ki se zagotavljajo v okviru sistema financiranja javne porabe,
- lastni viri, ki jih podjetje pridobi u opravljanjem pridobitne dejavnosti na trgu,
- drugi viri, določeni z zakonom ali predpisom občine.

Viri iz prvega odstavka tega člena so v prvi vrsti namenjeni izvajanju gospodarske javne službe in šele nato ostalim dejavnostim podjetja.

DRUŽBENA POGODBA

12. člen

Družbena pogodba podrobneje ureja vsa vprašanja, pomembna za položaj in poslovanje družbe.

KONČNE DOLOČBE

13. člen

Ta odlok sprejmejo v enakem besedilu Občine Domžale, Mengeš, Lukovica, Moravče in Trzin ter prične veljati 15 dan po zadnji objavi.

OBČINA MORAVČE

Občinski svet

Številka: 013-0004/2012-22

Datum: 31. 5. 2012

Martin REBOLJ, l.r.
Župan Občine Moravče

284.

Sklep o sprejemu Odloka o spremembah in dopolnitvah Odloka o ustanovitvi JVIZ OŠ Jurija Vege

Na podlagi 46. člena Zakona o organizaciji in financiranju vzgoje in izobraževanja (Ur. list RS, št. 16/07 - uradno prečiščeno besedilo, 36/08, 58/09 (64/09 popr., 65/09 popr.), 20/11) in 17. člena Statuta Občine Moravče (Uradni vestnik Občine Moravče, št. 1/95, 3/95, 1/96, 5/96, 6/96 in 7/98) je Občinski svet Občine Moravče na 8. seji, dne 30. 5. 2012 sprejel

SKLEP

(1) **Občinski svet Občine Moravče sprejme predlog**

Odloka o spremembah in dopolnitvah Odloka o ustanovitvi javnega vzgojno-izobraževalnega zavoda Osnovne šole Jurija Vege po skrajšanem postopku v predloženem besedilu.

(2) **Sklep začne veljati naslednji dan po objavi v Uradnem vestniku Občine Moravče.**

Številka: 013-0004/2012-13
Datum: 31. 5. 2012

Martin REBOLJ, l.r.
Župan Občine Moravče

285.

Odloka o spremembah in dopolnitvah Odloka o ustanovitvi JVIZ OŠ Jurija Vege

Na podlagi 46. člen Zakona o organizaciji in financiranju vzgoje in izobraževanja (Uradni list RS, št. 16/07-uradno prečiščeno besedilo, 36/08, 58/09 (64/09 popr., 65/09 popr.), 20/11), 3. člen Zakona o zavodih (Uradni list RS, št. 12/91, 8/96 in 127/06), ter 17. člena Statuta Občine Moravče (Uradni vestnik Občine Moravče, št. 1/95, 3/95, 1/96, 5/96, 6/96 in 7/98) je Občinski svet Občine Moravče na 8. seji, dne 30. 5. 2012 sprejel

ODLOK

o spremembah in dopolnitvah Odloka o ustanovitvi Javnega vzgojno-izobraževalnega zavoda Osnovne šole Jurija Vege

1. člen

Spremeni se tretji odstavek 16. člena odloka tako, da se po novem glasi:

»Svet zavoda šteje 11 članov, ki ga sestavljajo:

- trije predstavniki ustanovitelja

- pet predstavnikov delavcev zavoda
- trije predstavniki staršev.«

2. člen

Ta odlok se objavi v Uradnem vestniku Občine Moravče in začne veljati naslednji dan po objavi.

OBČINA MORAVČE
Občinski svet

Številka: 013-0004/2012-23
Datum: 31. 5. 2012

Martin REBOLJ, l.r.
Župan Občine Moravče

286.

Sklep o odpisu neuporabnih osnovnih sredstev

Na podlagi Zakona o javnih financah (Uradni list RS, št. 11/11-uradno prečiščeno besedilo, 110/11-ZDIU12), Zakona o računovodstvu (Uradni list RS, št. 23/99, 30/02-ZJF-C) in 17. člena Statuta Občine Moravče (Uradni vestnik Občine Moravče, št. 1/95, 3/95, 1/96, 5/96, 6/96 in 7/98) je Občinski svet Občine Moravče na 8. seji, dne 30. 5. 2012 sprejel

SKLEP

Občinski svet Občine Moravče sprejme sklep o trajnem odpisu neuporabnih osnovnih sredstvih in drobnem inventarju izven uporabe v skupnem znesku nabavne vrednosti 13.614,61 EUR in skupnem znesku odpisane vrednosti 13.614,61 EUR. Odpis za neamortizirano osnovno sredstvo se opravi kot popravek nabavne vrednosti sredstev in v breme splošnega sklada proračuna Občine Moravče na dan 01.01.2012.

Šifra sobe	Naziv sobe	Inventurna številka	Naziv sredstva	Začetek amortizacije	Nabavna vrednost	Odpisana vrednost
000005	ŽUPAN	0000005	Delilnik pozivov Panasonic	1995/03	98,94	98,94
000005	ŽUPAN	0000581	Clima PIU 7600 HP	1999/06	1.101,16	1.101,16
000005	ŽUPAN	0000629	Radijska postaja IC706 MKII	2000/01	1.051,86	1.051,86
000005	ŽUPAN	0000644	Zaboj za papir	2000/02	16,39	16,39
000005	ŽUPAN	0000973	Mobitel NOKIA E90	2007/03	816,87	816,87
000009	KOMUNALNI ODDELEK	0000539	Klima naprava Toshiba	1997/11	1.038,66	1.038,66
000009	KOMUNALNI ODDELEK	0000654	Stol vrtljak – Tapecir.	2000/05	75,42	75,42
000009	KOMUNALNI ODDELEK	0000764	Fotoaparatus Olympus	2003/06	901,47	901,47

000009	KOMUNALNI OD-DELEK	0000850	Bliskavica Olympus FL-20	2004/03	153,23	153,23
000009	KOMUNALNI OD-DELEK	0000952	Osební računalnik PC P-4	2006/09	1.426,41	1.426,41
000009	KOMUNALNI OD-DELEK	0000976	PC-MBD P5B DELUXE S 775	2007/06	1.116,58	1.116,58
000009	KOMUNALNI OD-DELEK	0000985	UPS Infosec 650VA	2007/09	104,84	104,84
000013	KUHINJA	0000972	Bojler električni	2006/10	74,53	74,53
000015	ARHIV-KLET	0000984	UPS Infosec 650VA	2007/09	104,82	104,82
000015	ARHIV-KLET	0001119	Mobitel LG RUBBY	2009/07	98,83	98,83
000020	ČASOPIS-soba	0000975	Notesnik COMPAL HEL 80	2007/06	869,77	869,77
000025	KD DVORANA	0000431	Zložljiva konferenčna miza	1996/10	135,59	135,59
000025	KD DVORANA	0000432	Zložljiva konferenčna miza	1996/10	135,59	135,59
000025	KD DVORANA	0000433	Zložljiva konferenčna miza	1996/10	135,59	135,59
000025	KD DVORANA	0000434	Zložljiva konferenčna miza	1996/10	135,59	135,59
000025	KD DVORANA	0000435	Zložljiva konferenčna miza	1996/10	135,59	135,59
000025	KD DVORANA	0000436	Zložljiva konferenčna miza	1996/10	135,59	135,59
000025	KD DVORANA	0001007	Snemalnik Panasonic	2008/07	279,43	279,43
000037	SEJNA SOBA, VEGOVA 7	0000478	Omara	1997/06	310,01	310,01
000040	CIVILNA ZAŠČITA	0000106	Ročna radijska postaja V-68	1995/09	396,19	396,19
000040	CIVILNA ZAŠČITA	0000107	Ročna radijska postaja V-68	1995/09	396,19	396,19
000040	CIVILNA ZAŠČITA	0000447	Radijska postaja TK-709	1996/12	981,49	981,49
000040	CIVILNA ZAŠČITA	0000593	Ročna radijska postaja HX 930	1999/11	508,02	508,02
000040	CIVILNA ZAŠČITA	0000594	Ročna radijska postaja HX 930	1999/11	508,02	508,02
000040	CIVILNA ZAŠČITA	0000630	Radijska postaja G-800	2000/01	371,94	371,94

Številka: 013-0004/2012-14
Datum: 31. 5. 2012

Martin REBOLJ, l.r.
Župan Občine Moravče

287.
Sklep o stavbni pravici na zemljišču
parc. št. 117/1 k.o. 1955 Moravče

Na podlagi 17. člen Statuta Občine Moravče (Uradni vestnik Občine Moravče, št. 1/95, 3/95, 1/96, 5/96, 6/96 in 7/98) je Občinski svet Občine Moravče na 8. seji, dne 30. 5. 2012 sprejel

SKLEP

- (1) Občinski svet Občine Moravče se je seznanil z informacijo o predčasnem prenehanju stavbne pravice na zemljišču parc. št. 117/1 k.o. 1955 Moravče, ki je bila s Pogodbo o stavbni pravici podeljena podjetju EVJ Elektroprom d.o.o.

- (2) Ta sklep se objavi v Uradnem vestniku Občine Moravče in začne veljati z dnem objave.

Številka: 013-0004/2012-15
Datum: 31. 5. 2012

Martin REBOLJ, l.r.
Župan Občine Moravče

288.
Sklep o ustanovitvi statusa grajenega javnega dobra
na zemljišču parc. št. 99/70 k.o. 1955 Moravče

Na podlagi Zakona o graditvi objektov (Uradni list RS, št. 102/2004-UPB1 (14/2005 popr.), 92/2005-ZJC-B, 93/2005-ZVMS, 111/2005 Odl.US: U-I-150-04-19, 120/2006 Odl.US: U-I-286/04-46, 126/2007, 57/2009 Skl.

US: U-I-165/09-8, 108/2009, 61/2010-ZRud-1 (62/2010 popr.), 20/2011 Odl.US: U-I-165/09-34) in 17. člena Statuta Občine Moravče (UV OM, št. 1/95, 3/95, 1/96, 5/96, 6/96 in 7/98) je Občinski svet Občine Moravče na 8. seji, dne 30. 5. 2012 sprejel

SKLEP

- (1) **Občinski svet Občine Moravče sprejme sklep, da se na zemljišču parc. št. 99/70, k.o. 1955 Moravče, v skupni izmeri 385 m², v lasti Občine Moravče, Trg svobode 4, 1251 Moravče, ustanovi status grajenega javnega dobra lokalnega pomena.**
- (2) **Na podlagi tega sklepa Občinska uprava Občine Moravče po uradni dolžnosti izda ugotovitveno odločbo o pridobitvi statusa grajenega javnega dobra.**
- (3) **Ta sklep se objavi v Uradnem vestniku Občine Moravče in začne veljati naslednji dan po objavi.**

Številka: 013-0004/2012-16
Datum: 31. 5. 2012

Martin REBOLJ, l.r.
Župan Občine Moravče

V S E B I N A

<p>270. Sklep o sprejemu DIIP za montažni vrtec Moravče 109</p> <p>270.a DIIP - montažni vrtec Moravče 109</p> <p>271. Sklep o sprejemu IP za montažni vrtec Moravče 118</p> <p>271.a IP - montažni vrtec Moravče 119</p> <p>272. Sklep o potrditvi cen programa pomoč družini na domu 134</p> <p>273. Sklep o potrditvi cene storitve »ugotavljanje upravičenosti do občinske socialne pomoči« 135</p> <p>274. Sklep o porabi sredstev za leto 2011 v Knjižnici Domžalee 135</p> <p>275. Sklep o porabi sredstev za leto 2011 v OŠ Roje 135</p> <p>276. Poročilo nadzornega odbora o pregledu občinskega zaključnega računa za leto 2011 135</p> <p>277. Sklep o sprejemu zaključnega računa proračuna za leto 2011 136</p> <p>278. Zaključni račun proračuna za leto 2011 136</p> <p>278.a Realizacija proračuna 2011 – splošni del 138</p> <p>278.b Realizacija proračuna 2011 – posebni del 150</p> <p>278.c Realizacija načrta razvojnih programov 2011-2014 188</p> <p>279. Sklep o odstopu od pogodbe o nadgradnji CCN Domžale-Kamnik 193</p>	<p>280. Sklep o sprejemu Odloka o drugi spremembi Odloka o proračunu Občine Moravče za leto 2012 193</p> <p>281. Odlok o drugi spremembi Odloka o proračunu Občine Moravče za leto 2012 193</p> <p>281.a 2. Rebalans proračuna 2012 – splošni del 196</p> <p>281.b 2. Rebalans proračuna 2012 – posebni del 208</p> <p>280.c 2. Rebalans proračuna 2012 – načrt razvojnih programov 2012-2015 245</p> <p>281.č 2. Rebalans proračuna 2012 – letni načrt ravnanja s stvarnim premoženjem 254</p> <p>281.d 2. Rebalans proračuna 2012 – letni načrt prodaje finančnega premoženja 254</p> <p>282. Sklep o sprejemu Odloka o JKP Prodnik d.o.o. 255</p> <p>283. Odlok o Javnem komunalnem podjetju Prodnik d.o.o. 255</p> <p>284. Sklep o sprejemu Odloka o spremembah in dopolnitvah Odloka o ustanovitvi JVIZ OŠ Jurija Vege 256</p> <p>285. Odloka o spremembah in dopolnitvah Odloka o ustanovitvi JVIZ OŠ Jurija Vege 257</p> <p>286. Sklep o odpisu neuporabnih osnovnih sredstev 257</p> <p>287. Sklep o stavbni pravici na zemljišču parc. št. 117/1 k.o. 1955 Moravče 258</p> <p>288. Sklep o ustanovitvi statusa grajenega javnega dobra na zemljišču parc. št. 99/70 k.o. 1955 Moravče 258</p>
--	--

URADNI VESTNIK OBČINE MORAVČE



LETO XVIII

MORAVČE, 1. 6. 2012

UV OM, št.: 4/2012

ISSN 1408-6905

289.

URADNI POPRAVEK *Uradnega vestnika Občine Moravče, številka 3/2012*

Na podlagi 6. člena Odloka o Uradnem vestniku Občine Moravče (Uradni vestnik Občine Moravče, št., št. 01/95) in 83. člena Poslovnika Občinskega sveta Občine Moravče (Uradni vestnik Občine Moravče, št., št. 05/99 in 8/11) objavljam

URADNI POPRAVEK

**Uradnega vestnika Občine Moravče, številka
3/2012 z dne 31. 5. 2012**

- (1) V Uradnem vestniku Občine Moravče, številka 3/2012 z dne 31. 5. 2012 je pod zaporedno številko 278. v Odloku o Zaključnem računu proračuna Občine Moravče za leto 2011 pomotoma objavljena napačna preambula.

- (2) Preambula odloka se pravilno glasi:

»Na podlagi 29. člena Zakona o lokalni samoupravi (Uradni list RS, št. 94/07 –uradno prečiščeno besedilo, 76/08, 79/09 in 51/10), 33. člena Zakona o financiranju občin (Uradni list RS, št.123/06, 101/07, 57/08 in 36/11), 98. člena Zakona o javnih financah (Uradni list RS št.11/11-uradno prečiščeno besedilo) in Statuta Občine Moravče (Uradni vestnik Občine Moravče, št. 1/95, 3/95, 1/96, 5/96, 6/96 in 7/98) je Občinski svet Občine Moravče na 8. seji, dne 30. 5. 2012 sprejel«

- (3) Ta uradni popravek se objavi v Uradnem vestniku Občine Moravče in začne veljati naslednji dan po objavi.

Številka: 013-0004/2012-24
Datum: 1. 6. 2012

Martin REBOLJ, l.r.
Župan Občine Moravče

V S E B I N A

- | | | |
|------|---|-----|
| 289. | URADNI POPRAVEK Uradnega vestnika Občine Moravče, številka 3/2012 | 261 |
|------|---|-----|

Izdajatelj UV OM: Občina Moravče, Trg svobode 4, tel.: 01/724-71-40
Razmnoževanje in vezava: Marko Ravnikar, Domžale

URADNI VESTNIK OBČINE MORAVČE



LETO XVIII

MORAVČE, 26. 7. 2012

UV OM, št.: 5/2012

ISSN 1408-6905

290.

Sklep o sistemizaciji v OŠ Roje za šolsko leto 2012/2013

Na podlagi Zakona o organizaciji in financiranju vzgoje in izobraževanja (Uradni list RS, št. 16/07- uradno prečiščeno besedilo, 36/08, 58/09, 20/11, 40/12-ZUJF), Zakona o vrtcih (Uradni list RS, št. 100/05 - uradno prečiščeno besedilo, 25/08, 98/09-ZIUZGK in 36/10, 62/10-ZUPJS, 94/10-ZIU, 40/12-ZUJF), Pravilnika o normativih in kadrovskih pogojih za opravljanje dejavnosti predšolske vzgoje (Uradni list RS, št. 75/05, 82/05, 76/08, 79/09 popr. 102/09 in 105/10), Zakona o sistemu plač v javnem sektorju (Uradni list RS, št. 108/09 - uradno prečiščeno besedilo, 13/10, 59/10, 85/10, 94/10-ZIU, 107/10, 35/11, 110/11-ZDIU12, 40/12-ZUJF) in Statuta Občine Moravče (Uradni vestnik Občine Moravče, št. 1/95, 3/95, 1/96, 5/96, 6/96 in 7/98) je Občinski svet Občine Moravče na 9. seji, dne 25. 7. 2012 sprejel

SKLEP

- (1) **Občinski svet Občine Moravče izda soglasje k sistemizaciji dveh razvojnih oddelkov in soglasje k sistemizaciji delovnih mest v Osnovni šoli Roje za šolsko leto 2012/2013.**
- (2) **Sklep se objavi v Uradnem vestniku Občine Moravče in stopi v veljavo 1. 9. 2012.**

Številka: 013-0007/2012-2

Datum: 26. 7. 2012

Martin REBOLJ, l.r.
Župan Občine Moravče

291.

Sklep o sistemizaciji v Osnovni šoli Jurija Vege – Vrtec Vojke Napokoj za šolsko leto 2012/2013

Na podlagi Zakona o organizaciji in financiranju vzgoje in izobraževanja (Uradni list RS, št. 16/07- uradno prečiščeno besedilo, 36/08, 58/09, 20/11 in 40/12 - ZUJF), 41. člena Zakona o vrtcih (Uradni list RS, št. 100/05 - uradno prečiščeno besedilo, 25/08, 98/09-ZIUZGK, 36/10, 62/10 - ZUPJS, 94/10 - ZIU in 40/12 -ZUJF), Pravilnika o normativih in kadrovskih pogojih za opravljanje dejavnosti predšolske vzgoje (Uradni list RS, št. 75/05, 82/05, 76/08, 79/09 popr., 102/09 in 105/10), Zakona o sistemu plač v javnem sektorju (Uradni list RS, št. 108/09 - uradno prečiščeno besedilo, 8/10, 13/10, 59/10, 85/10, 107/10, 35/11, 110/11 -ZDIU12, 27/12 -Odl. US in 40/12 - ZUJF) in Statuta Občine Moravče (Uradni vestnik Občine Moravče, št. 1/95, 3/95, 1/96, 5/96, 6/96 in 7/98) je Občinski svet Občine Moravče na 9. seji, dne 25. 7. 2012 sprejel

SKLEP

- (1) **Občinski svet Občine Moravče izda soglasje k Sistemizaciji delovnih mest v Osnovni šoli Jurija Vege – Vrtec Vojke Napokoj za šolsko leto 2012/2013 za 12 oddelkov od 1. 9. 2012 dalje.**
- (2) **Sklep začne veljati z dnem objave v Uradnem vestniku Občine Moravče.**

Številka: 013-0007/2012-3

Datum: 26. 7. 2012

Martin REBOLJ, l.r.
Župan Občine Moravče

292.

Sklep o znižanju ekonomske cene v v Osnovni šoli Jurija Vege – Vrtec Vojke Napokoj

Na podlagi Zakona o organizaciji in financiranju vzgoje in izobraževanja (Uradni list RS, št. 16/07- uradno prečiščeno besedilo, 36/08, 58/09, 20/11 in 40/12 - ZUJF), 41. člena Zakona o vrtcih (Uradni list RS, št. 100/05 - uradno prečiščeno besedilo, 25/08, 98/09-ZIUZGK, 36/10, 62/10 – ZUPJS, 94/10 – ZIU in 40/12 -ZUJF), Zakona o sistemu plač v javnem sektorju (Uradni list RS, št. 108/09 - uradno prečiščeno besedilo, 8/10, 13/10, 59/10, 85/10, 107/10, 35/11, 110/11 –ZDIU12, 27/12 -Odl. US in 40/12 - ZUJF), Pravilnika o normativih in kadrovskih pogojih za opravljanje dejavnosti predšolske vzgoje (Uradni list RS, št. 75/05, 82/05, 76/08, 79/09 popr., 102/09 in 105/10), Pravilnika o metodologiji za oblikovanje cen programov v vrtcih, ki izvajajo javno službo (Uradni list RS, št. 97/03, 77/05 in 120/05) in Statuta Občine Moravče (Uradni vestnik Občine Moravče, št. 1/95, 3/95, 1/96, 5/96, 6/96 in 7/98) je Občinski svet Občine Moravče na 9. seji, dne 25. 7. 2012 sprejel

SKLEP

- (1) **Občinski svet Občine Moravče sprejme znižanje cen programov v vrtcu od 1. septembra 2012 dalje, in sicer:**

I. starostna skupina (otroci do 3. leta starosti)
406,35 EUR

II. starostna skupina (otroci od 3. leta starosti dalje)
309,63 EUR

Kombinirani oddelek (otroci od 1. do 6. leta starosti dalje)
318,15 EUR

- (2) **Mesečni znesek živil v ceni znaša od 1.9.2012 dalje 32,28 EUR.**
- (3) **Ta sklep se objavi v Uradnem vestniku Občine Moravče in začne veljati naslednji dan po objavi.**

Številka: 013-0007/2012-4

Datum: 26. 7. 2012

Martin REBOLJ, l.r.
Župan Občine Moravče

293.

Sklep o Obvezni razlagi Odloka o prostorskih ureditvenih pogojih za območja urbanističnih zasnov Domžal, Mengša, Trzina in Moravč ter drugih ureditvenih območij

Na podlagi 17. člen Statuta Občine Moravče (Uradni vestnik Občine Moravče, št. 1/95, 3/95, 1/96, 5/96, 6/96 in 7/98) je Občinski svet Občine Moravče na 9. seji, dne 25. 7. 2012 sprejel

SKLEP

- (1) **Občinski svet Občine Moravče sprejme Obvezno razlago Odloka o prostorskih ureditvenih pogojih za območja urbanističnih zasnov Domžal, Mengša, Trzina in Moravč ter drugih ureditvenih območij v predloženem besedilu**
- (2) **Ta sklep se objavi v Uradnem vestniku Občine Moravče in začne veljati z dnem objave.**

Številka: 013-0007/2012-5

Datum: 26. 7. 2012

Martin REBOLJ, l.r.
Župan Občine Moravče

294.

Obvezna razlaga PUP Moravče

Na podlagi 17. člen Statuta Občine Moravče (Uradni vestnik Občine Moravče, št. 1/95, 3/95, 1/96, 5/96, 6/96 in 7/98) je Občinski svet Občine Moravče na 9. seji, dne 25. 7. 2012 sprejel

OBVEZNO RAZLAGO

Odloka o prostorskih ureditvenih pogojih za območja urbanističnih zasnov Domžal, Mengša, Trzina in Moravč ter drugih ureditvenih območij

I.

Določbe Odloka o prostorskih ureditvenih pogojih za območja urbanističnih zasnov Domžal, Mengša, Trzina in Moravč ter drugih ureditvenih območij za območje občine Moravče (Uradni vestnik Občine Moravče št. 11/06 in 6/08; v nadaljevanju: PUP Moravče), ki se nanašajo na maksimalno izrabo in pozidanost stavbnih zemljišč izraženo z indeksom intenzivnosti izrabe zemljišča (FSI) in faktorjem zazidave se v primeru gradnje objektov na območju kmetijskega gospodarstva, upoštevajo na naslednji način:

V primeru gradnje objektov na območju kmetijskega gospodarstva, se pri izračunu maksimalne izrabe in pozidanosti zemljišč, kot gradbena parcela šteje celotno strnjeno funkcionalno zemljišče kmetije. Kot strnjeno funkcionalno območje kmetije se štejejo vse zemljiške parcele ali deli parcel, na katerih je dovoljena gradnja objektov za potrebe kmetije in so med seboj neposredno povezani. Šteje se, da so parcele ali deli parcel funkcionalnega zemljišča kmetije med seboj neposredno povezani, če se meje teh parcel stikajo ali če jih ločuje le občinska javna cesta ali drugo zemljišče lokalnega javnega dobra, ki ločuje funkcionalno zemljišče kmetije na več delov.

II.

Ta obvezna razlaga začne veljati z dnem objave v Uradnem vestniku Občine Moravče.

Številka: 013-0007/2012-10

Datum: 26. 7. 2012

Martin REBOLJ, l.r.
Župan Občine Moravče

295.

Sklep o Poročilu o izvrševanju proračuna Občine Moravče za obdobje 1. 1. - 30. 6. 2012

Na podlagi Zakona o javnih financah (Uradni list RS, št.11/11 – uradno prečiščeno besedilo), Odloka o proračunu Občine Moravče za leto 2012 (Uradni vestnik Občine Moravče, št. 16/11, 2/12 in 3/12) in Statuta Občine Moravče (Uradni vestnik Občine Moravče, št. 1/95, 3/95, 1/96, 5/96, 6/96 in 7/98) je Občinski svet Občine Moravče na 9. seji, dne 25. 7. 2012 sprejel

SKLEP

Občinski svet Občine Moravče se je seznanil z izvrševanjem proračuna Občine Moravče za obdobje od 1.1.2012 do 30. 6. 2012.

Številka: 013-0007/2012-6

Datum: 26. 7. 2012

Martin REBOLJ, l.r.
Župan Občine Moravče

REALIZACIJA PRORAČUNA OBČINE MORAVČE ZA OBDOBJE 1.1.2012 – 30.6.2012

I. SPLOŠNI DEL

A. BILANCA PRIHODKOV IN ODHODKOV

Sektora/Podsekcija/K2/K3/K4/K6	112 - RP0612				v EUR
	97 - PLAN2012	106 - RBP012012	110 - RBP22012	112 - RP0612	
	(1)	(2)	(3)	(4)	Indeks (4)/(3)
I. SKUPAJ PRIHODKI (70+71+72+73+74+78)	6.312.838	6.524.746	5.680.094	1.882.464	33,1
TEKOČI PRIHODKI (70+71)	3.800.192	3.805.193	3.797.569	1.829.355	48,2
70 DAVČNI PRIHODKI	3.453.122	3.453.122	3.453.122	1.654.677	47,9
700 Davki na dohodek in dobiček	3.103.772	3.103.772	3.103.772	1.551.888	50,0
7000 Dohodnina	3.103.772	3.103.772	3.103.772	1.551.888	50,0
700020 Dohodnina - občinski vir	3.103.772	3.103.772	3.103.772	1.551.888	50,0
703 Davki na premoženje	226.120	226.120	226.120	42.513	18,8
7030 Davki na nepremičnine	189.400	189.400	189.400	19.111	10,1
703000 Davek od premoženja od stavb - od fizičnih oseb	7.500	7.500	7.500	4.968	66,2
703001 DAVEK od premoženja od prostorov za počitek in rekreacijo	6.300	6.300	6.300	2.227	35,4
703003 Nadomestilo za uporabo stambenega zemljišča - od pravnih oseb	36.200	36.200	36.200	664	1,8
703004 Nadomestilo za uporabo stambenega zemljišča - od fizičnih oseb	138.800	138.800	138.800	10.528	7,6
703005 Zamudne obresti iz nastova nadomestila za uporabo stavnega zemljišča	600	600	600	724	120,7
7031 Davki na premoženje	320	320	320	551	172,2
703100 DAVEK na vodna plovila	320	320	320	550	171,9
703101 Zamudne obresti od davkov na premoženje	0	0	0	1	---
7032 Davki na dediščine in darila	10.400	10.400	10.400	4.465	42,9
703200 DAVEK na dediščine in darila	10.300	10.300	10.300	4.209	40,9
703201 Zamudne obresti davkov občanov	100	100	100	256	256,0
7033 Davki na promet nepremičnin in na finančno premoženje	26.000	26.000	26.000	18.386	70,7
703300 DAVEK na promet nepremičnin - od pravnih oseb	1.200	1.200	1.200	199	16,6
703301 DAVEK na promet nepremičnin - od fizičnih oseb	24.800	24.800	24.800	18.187	73,3

A. BILANCA PRIHODKOV IN ODHODKOV

v EUR

Sekcija/Podsekcija/K2/K3/K4/K6	97 - PLAN2012	106 - RBP012012	110 - RBP22012	112 - RP0612	Indeks
	(1)	(2)	(3)	(4)	(4)/(3)
704 Domači davki na blago in storitve	123.230	123.230	123.230	61.275	49,7
7044 Davki na posebne storitve	960	960	960	735	76,6
704403 <i>Davek na dobičke od iger na srečo</i>	960	960	960	735	76,6
7047 Drugi davki na uporabo blaga in storitev	122.270	122.270	122.270	60.540	49,5
704700 <i>Olojska dajatev za onesnaževanje okolja zaradi odvajanja odpadnih voda</i>	105.300	105.300	105.300	52.537	49,9
704708 <i>Pristojbina za vzdrževanje gozdnih cest</i>	2.970	2.970	2.970	1.636	55,1
704719 <i>Olojska dajatev za onesnaževanje okolja zaradi odlaganja odpadkov</i>	14.000	14.000	14.000	6.367	45,5
706 Drugi davki	0	0	0	-999	---
7060 Drugi davki	0	0	0	-999	---
706099 <i>Drugi davki</i>	0	0	0	-999	---
71 NEDAVČNI PRIHODKI	347.070	352.071	344.447	174.678	50,7
710 Udeležba na dobičku in dohodki od premoženja	261.610	264.611	256.987	131.418	51,1
7102 Prihodki od obresti	9.740	12.740	12.740	12.001	94,2
710200 <i>Prihodki od obresti od sredstev na vpogled</i>	575	575	575	125	21,7
710201 <i>Prihodki od obresti od vezanih depozitov iz nenamenskih sredstev</i>	9.000	12.000	12.000	11.796	98,3
710202 <i>Prihodki od obresti od vezanih depozitov iz stalne rezerve - redna sredstva</i>	165	165	165	80	48,5
7103 Prihodki od premoženja	251.870	251.871	244.247	119.417	48,9
710301 <i>Prihodki od najemnin za poslovne prostore</i>	1.310	1.310	1.310	5.893	449,9
710302 <i>Prihodki od najemnin za stanovanja</i>	14.350	14.350	14.350	7.766	54,1
710304 <i>Prihodki od drugih najemnin</i>	193.300	193.300	193.300	75.995	38,9
710306 <i>Prihodki iz naslova podeljenih koncesij</i>	910	910	910	881	96,8
710311 <i>Prihodki od podeljenih koncesij za rudarsko pravico</i>	38.200	38.200	30.576	28.882	94,5
710399 <i>Drugi prihodki od premoženja</i>	1.800	1.801	1.801	0	0,0
711 Takse in pristojbine	1.200	1.200	1.200	431	35,9
7111 Upravne takse in pristojbine	1.200	1.200	1.200	431	35,9
711100 <i>Upravne takse (tar. št. 1-10 in tar. št. 80 in 82 iz ZUT)</i>	1.200	1.200	1.200	431	35,9
712 Globe in druge denarne kazni	5.250	5.250	5.250	3.044	58,0
7120 Globe in druge denarne kazni	5.250	5.250	5.250	3.044	58,0
712001 <i>Globe za prekrške</i>	3.500	3.500	3.500	2.954	84,4
712007 <i>Nadomestilo za degradacijo in uzurpacijo prostora</i>	1.500	1.500	1.500	0	0,0
712008 <i>Popravnine oziroma sodne takse ter drugi stroški na podlagi zakona o prekrških</i>	250	250	250	90	36,0

A. BILANCA PRIHODKOV IN ODHODKOV

v EUR

Sekcija/Podsekcija/K2/K3/K4/K6	97 - PLAN2012	106 - RBP012012	110 - RBP22012	112 - RP0612	Indeks (4)/(3)
	(1)	(2)	(3)	(4)	(4)/(3)
713 Prihodki od prodaje blaga in storitev	7.900	7.900	7.900	7.818	99,0
7130 Prihodki od prodaje blaga in storitev	7.900	7.900	7.900	7.818	99,0
713000 Prihodki od prodaje blaga in storitev	5.400	5.400	5.400	6.871	126,1
713004 Prihodki od prodanih vstopnic za kulturne, športne in druge prireditve	2.500	2.500	2.500	1.007	40,3
714 Drugi nedavčni prihodki	71.110	73.110	73.110	31.967	43,7
7141 Drugi nedavčni prihodki	71.110	73.110	73.110	31.967	43,7
714100 Drugi nedavčni prihodki	620	620	620	553	89,2
714105 Prihodki od komunalnih prispevkov	63.000	65.000	65.000	17.839	27,4
714106 Prispevki in doplačila občanov za izvajanje določenih programov tekočega značaja	5.990	5.990	5.990	13.540	226,0
714199 Drugi izredni nedavčni prihodki	1.500	1.500	1.500	35	2,3
72 KAPITALSKI PRIHODKI	74.400	240.521	240.521	7.750	3,2
720 Prihodki od prodaje osnovnih sredstev	0	155.100	155.100	4.219	2,7
7200 Prihodki od prodaje zgradb in prostorov	0	155.100	155.100	4.219	2,7
720000 Prihodki od prodaje poslovnih objektov in poslovnih prostorov	0	150.000	150.000	0	0,0
720001 Prihodki od prodaje stanovanjskih objektov in stanovanj	0	5.100	5.100	4.219	82,7
722 Prihodki od prodaje zemljišč in neopredmetenih sredstev	74.400	85.421	85.421	3.531	4,1
7220 Prihodki od prodaje kmetijskih zemljišč in gozdov	0	0	0	1.396	---
722000 Prihodki od prodaje kmetijskih zemljišč	0	0	0	1.396	---
7221 Prihodki od prodaje stavbnih zemljišč	74.400	85.421	85.421	2.135	2,5
722100 Prihodki od prodaje stavbnih zemljišč	74.400	85.421	85.421	2.135	2,5
73 PREJETE DONACIJE	2.500	2.500	2.500	258	10,3
731 Prejete donacije iz tujine	2.500	2.500	2.500	258	10,3
7310 Prejete donacije in darila od tujih nevladnih organizacij in fundacij	2.500	2.500	2.500	258	10,3
731000 Prejete donacije in darila od tujih nevladnih organizacij in fundacij	2.500	2.500	2.500	258	10,3

A. BILANCA PRIHODKOV IN ODHODKOV

v EUR

Sekcija/Podsekcija/K2/K3/K4/K6	97 - PLAN2012	106 - RBP012012	110 - RBP22012	112 - RP0612	Indeks
	(1)	(2)	(3)	(4)	(4)/(3)
74 TRANSFERNI PRIHODKI	2.435.746	2.476.533	1.639.504	45.101	2,8
740 Transferni prihodki iz drugih javnofinancijskih institucij	699.792	740.579	591.542	45.101	7,6
7400 Prejeta sredstva iz državnega proračuna	499.792	540.579	383.925	45.101	11,8
740000 Prejeta sredstva iz naslova tekočih obveznosti državnega proračuna	66.831	66.831	66.831	33.414	50,0
740001 Prejeta sredstva iz državnega proračuna za investicije	420.861	461.648	303.194	3.242	1,1
740004 Druga prejeta sredstva iz državnega proračuna za tekočo porabo	12.100	12.100	13.900	8.445	60,8
7403 Prejeta sredstva iz javnih skladov	200.000	200.000	207.617	0	0,0
740301 Prejeta sredstva iz javnih skladov za investicije	200.000	200.000	207.617	0	0,0
741 Prejeta sredstva iz državnega proračuna iz sredstev proračuna Evropske unije	1.735.954	1.735.954	1.047.962	0	0,0
7411 Prejeta sredstva iz državnega proračuna iz sredstev proračuna Evropske unije za izvajanje skupne kmetijske politike	1.735.954	1.735.954	1.047.962	0	0,0
741100 Prejeta sredstva iz državnega proračuna iz sredstev proračuna Evropske unije za izvajanje skupne kmetijske politike	1.735.954	1.735.954	1.047.962	0	0,0

A. BILANCA PRIHODKOV IN ODHODKOV

v EUR

Sekcija/Podsekcija/K2/K3/K4/K6	97 - PLAN2012	106 - RBP012012	110 - RBP22012	112 - RP0612	
	(1)	(2)	(3)	(4)	Indeks (4)/(3)
II. SKUPAJ ODHODKI (40+41+42+43+45)	8.121.932	8.381.792	7.595.285	1.971.796	26,0
40 TEKOČI ODHODKI	1.056.764	1.052.204	1.089.947	584.240	53,6
400 Plače in drugi izdatki zaposlenim	274.347	274.347	273.792	137.204	50,1
4000 Plače in dodatki	236.942	236.942	236.387	117.487	49,7
400000 Osnovne plače	223.750	223.750	225.160	112.433	49,9
400001 Dodatek za delovno dobo in dodatek za stalnost	10.882	10.882	10.327	4.620	44,7
400004 Drugi dodatki	2.310	2.310	900	434	48,2
4001 Regres za letni dopust	10.382	10.382	10.382	5.887	56,7
400100 Regres za letni dopust	10.382	10.382	10.382	5.887	56,7
4002 Povračila in nadomestila	27.023	27.023	27.023	13.830	51,2
400202 Povračilo stroškov prehrane med delom	11.807	11.807	11.807	6.005	50,9
400203 Povračilo stroškov prevoza na delo in iz dela	15.216	15.216	15.216	7.825	51,4
401 Prispevki delodajalcev za socialno varnost	44.454	44.454	44.454	22.059	49,6
4010 Prispevek za pokojninsko in invalidsko zavarovanje	20.970	20.970	20.970	10.438	49,8
401001 Prispevek za pokojninsko in invalidsko zavarovanje	20.970	20.970	20.970	10.438	49,8
4011 Prispevek za zdravstveno zavarovanje	16.799	16.799	16.799	8.342	49,7
401100 Prispevek za obvezno zdravstveno zavarovanje	15.543	15.543	15.543	7.719	49,7
401101 Prispevek za poškodbe pri delu in poklicne bolezni	1.256	1.256	1.256	623	49,6
4012 Prispevek za zaposlovanje	142	142	142	71	50,0
401200 Prispevek za zaposlovanje	142	142	142	71	50,0
4013 Prispevek za starševsko varstvo	237	237	237	118	49,8
401300 Prispevek za starševsko varstvo	237	237	237	118	49,8
4015 Premije kolektivnega dodatnega pokojninskega zavarovanja, na podlagi ZKDPZJU	6.306	6.306	6.306	3.090	49,0
401500 Premije kolektivnega dodatnega pokojninskega zavarovanja, na podlagi ZKDPZJU	6.306	6.306	6.306	3.090	49,0

A. BILANCA PRIHODKOV IN ODHODKOV

v EUR

Sekcija/Podsekcija/K2/K3/K4/K6	97 - PLAN2012	106 - RBP012012	110 - RBP22012	112 - RP0612	Indeks
	(1)	(2)	(3)	(4)	(4)/(3)
402 Izdatki za blago in storitve	727.163	722.603	760.901	424.977	55,9
4020 Pisarniški in splošni material in storitve	102.090	102.090	108.933	43.927	40,3
402000 Pisarniški material in storitve	14.910	14.910	14.910	2.351	15,8
402001 Čistilni material in storitve	740	740	740	376	50,8
402002 Storitve varovanja zgradb in prostorov	3.800	3.800	3.800	1.373	36,1
402003 Založniške in tiskarske storitve ter stroški fotokopiranja	32.330	32.330	35.973	17.710	49,2
402004 Časopisi, revije, knjige in strokovna literatura	2.100	2.100	2.100	681	32,4
402006 Stroški oglaševalskih storitev in stroški objav	18.220	18.220	18.420	9.540	51,8
402007 Računalniške storitve	15.280	15.280	15.280	6.477	42,4
402008 Računovodske, revizorske in svetovalne storitve	0	1.000	4.000	0	0,0
402009 Izdatki za reprezentanco	14.710	13.710	13.710	5.419	39,5
4021 Posebni material in storitve	21.814	22.014	25.239	11.843	46,9
402100 Uniforme in službena obleka	250	250	250	0	0,0
402101 Knjige	960	960	960	637	66,4
402108 Drobni inventar	850	850	850	166	19,5
402199 Drugi posebni materiali in storitve	19.754	19.954	23.179	11.040	47,6
4022 Energija, voda, komunalne storitve in komunikacije	110.840	109.970	110.115	69.202	62,9
402200 Električna energija	38.315	38.315	38.315	22.454	58,6
402201 Poraba kuriv in stroški ogrevanja	19.080	19.080	19.080	15.396	80,7
402203 Voda in komunalne storitve	2.935	2.935	2.935	5.756	196,1
402204 Odvoz smeti	32.690	31.820	30.995	14.284	46,1
402205 Telefon, faks, elektronska pošta	8.500	8.500	8.500	4.834	56,9
402206 Poštarna in kartijske storitve	9.320	9.320	10.290	6.478	63,0
4023 Prevozni stroški in storitve	9.620	9.620	14.456	8.073	55,9
402300 Goriva in maziva za prevozna sredstva	3.100	3.100	3.100	1.497	48,3
402301 Vzdrževanje in popravila vozil	1.100	1.100	1.100	376	34,2
402304 Pristojbine za registracijo vozil	290	290	290	113	39,0
402305 Zavarovalne premije za motorna vozila	1.485	1.485	1.485	1.414	95,2
402399 Drugi prevozni in transportni stroški	3.645	3.645	8.481	4.673	55,1
4024 Izdatki za službena potovanja	10.840	10.840	10.840	2.178	20,1
402402 Stroški prevoza v državi	2.940	2.940	2.940	1.467	49,9
402405 Stroški prevoza v tujini	7.900	7.900	7.900	711	9,0
4025 Tekoče vzdrževanje	333.142	328.382	342.407	214.507	62,7
402500 Tekoče vzdrževanje poslovnih objektov	3.650	3.650	4.675	7.449	159,3
402501 Tekoče vzdrževanje stanovanjskih objektov	1.900	1.900	1.900	2.015	106,1
402503 Tekoče vzdrževanje drugih objektov	300.080	296.320	309.320	190.311	61,5
402504 Zavarovalne premije za objekte	2.832	2.832	2.832	322	11,4

A. BILANCA PRIHODKOV IN ODHODKOV

v EUR

Sekcija/Podsekcija/K2/K3/K4/K6	97 - PLAN2012	106 - RBP012012	110 - RBP22012	112 - RP0612	Indeks
	(1)	(2)	(3)	(4)	(4)/(3)
402510 Tekoče vzdrževanje komunikacijske opreme	500	500	500	0	0,0
402511 Tekoče vzdrževanje druge opreme	4.420	4.420	4.420	1.235	27,9
402514 Tekoče vzdrževanje licenčne programske opreme	150	150	150	20	13,3
402515 Tekoče vzdrževanje strojne računalniške opreme	9.370	9.370	9.370	4.343	46,4
402599 Drugi izdatki za tekoče vzdrževanje in zavarovanje	10.240	9.240	9.240	8.812	95,4
4026 Poslovne najemnine in zakupnine	19.579	19.579	19.579	4.875	24,9
402606 Druga nadomestila za uporabo zemljišča	7.200	7.200	7.200	0	0,0
402699 Druge najemnine, zakupnine in licenčnine	5.527	5.527	5.527	4.254	77,0
402600 Najemnine in zakupnine za poslovne objekte	1.250	1.250	1.250	0	0,0
402602 Najemnine in zakupnine za garaže in parkirne prostore	4.350	4.350	4.350	621	14,3
402603 Najemnine in zakupnine za druge objekte	1.252	1.252	1.252	0	0,0
4029 Drugi operativni odhodki	119.238	120.108	129.332	70.372	54,4
402900 Stroški konferenc, seminarjev in simpozijev	2.550	2.550	2.550	3.393	133,1
402901 Plačila avtorskih honorarjev	7.165	7.165	11.145	5.480	49,2
402902 Plačila po podjemnih pogodbah	8.100	8.970	8.970	2.712	30,2
402903 Plačila za delo preko študentskega servisa	3.120	3.120	3.300	2.494	75,6
402905 Sėjine udeležencem odborov	70.533	70.533	70.483	31.239	44,3
402920 Sodni stroški, storitve odvornikov, sodnih izvedencev, tolmačev, notarjev in drugih	24.100	24.100	29.100	23.202	79,7
402921 Članarine v mednarodnih organizacijah	400	400	400	400	100,0
402922 Članarine v domačih neprofitnih institucijah	650	650	764	382	50,0
402930 Plačilo storitev organizacijam, pooblaščenim za plačilni promet	2.560	2.560	2.560	1.040	40,6
402931 Plačila bančnih storitev	60	60	60	30	50,0
409 Rezerve	10.800	10.800	10.800	0	0,0
4091 Proračunska rezerva	10.800	10.800	10.800	0	0,0
409100 Proračunska rezerva	10.800	10.800	10.800	0	0,0
41 TEKOČI TRANSFERI	1.626.337	1.630.637	1.432.297	803.454	56,1
410 Subvencije	208.340	208.340	8.000	101.505	---
4100 Subvencije javnim podjetjem	200.340	200.340	0	101.505	---
410000 Subvencioniranje cen javnim podjetjem in drugim izvajalcem gospodarskih javnih služb	200.340	200.340	0	101.505	---
4102 Subvencije privatnim podjetjem in zasebnikom	8.000	8.000	8.000	0	0,0
410217 Kompleksne subvencije v kmetijstvu	8.000	8.000	8.000	0	0,0

A. BILANCA PRIHODKOV IN ODHODKOV

v EUR

Sekcija/Podsekcija/K2/K3/K4/K6	97 - PLAN2012	106 - RBP012012	110 - RBP22012	112 - RP0612	Indeks
	(1)	(2)	(3)	(4)	(4)/(3)
411 Transferi posameznikom in gospodinjstvom	800.110	800.110	795.110	388.006	48,8
4112 Transferi za zagotavljanje socialne varnosti	4.200	4.200	4.200	780	18,6
411299 Drugi transferi za zagotavljanje socialne varnosti	4.200	4.200	4.200	780	18,6
4119 Drugi transferi posameznikom	795.910	795.910	790.910	387.226	49,0
411900 Registrirane prevzove v šolo	193.250	193.250	193.250	105.397	54,5
411909 Registrirane oskrbe v domovih	89.800	89.800	89.800	37.044	41,3
411920 Subvencioniranje stanovalnikov	3.870	3.870	3.870	2.505	64,7
411921 Plačila razlike med ceno programov v vrtcih in plačili staršev	479.470	479.470	474.470	228.029	48,1
411922 Izplačila družinskemu pomočniku	18.720	18.720	18.720	9.451	50,5
411999 Drugi transferi posameznikom in gospodinjstvom	10.800	10.800	10.800	4.800	44,4
412 Transferi nepridobitnim organizacijam in ustanovam	114.396	117.196	119.196	82.704	69,4
4120 Tekoči transferi nepridobitnim organizacijam in ustanovam	114.396	117.196	119.196	82.704	69,4
412000 Tekoči transferi nepridobitnim organizacijam in ustanovam	114.396	117.196	119.196	82.704	69,4
413 Drugi tekoči domači transferi	503.491	504.991	509.991	231.239	45,3
4130 Tekoči transferi občinam	37.715	37.715	37.715	9.429	25,0
413003 Sredstva, prenesena drugim občinam	37.715	37.715	37.715	9.429	25,0
4131 Tekoči transferi v sklade socialnega zavarovanja	11.000	11.000	16.000	3.771	23,6
413105 Prispevek v ZZS za zdravstveno zavarovanje oseb, ki ga plačujejo občine	11.000	11.000	16.000	3.771	23,6
4132 Tekoči transferi v javne sklade	80	80	80	13	16,3
413200 Tekoči transferi v javne sklade	80	80	80	13	16,3
4133 Tekoči transferi v javne zavode	453.196	453.196	453.196	218.026	48,1
413300 Tekoči transferi v javne zavode - sredstva za plače in druge izdatke zaposlenim	68.253	68.253	68.253	33.182	48,6
413301 Tekoči transferi v javne zavode - sredstva za prispevke delodajalcev	8.159	8.159	8.159	4.080	50,0
413302 Tekoči transferi v javne zavode - za izdatke za blago in storitve	376.784	376.784	376.784	180.764	48,0
4135 Tekoča plačila drugim izvajalcem javnih služb, ki niso posredni proračunski uporabniki	1.500	3.000	3.000	0	0,0
413500 Tekoča plačila storitev drugim izvajalcem javnih služb, ki niso posredni proračunski uporabniki	1.500	3.000	3.000	0	0,0

A. BILANCA PRIHODKOV IN ODHODKOV

v EUR

Sekcija/Podsekcija/K2/K3/K4/K6	97 - PLAN2012	106 - RBP012012	110 - RBP22012	112 - RP0612	Indeks
	(1)	(2)	(3)	(4)	(4)/(3)
42 INVESTICIJSKI ODHODKI	5.173.491	5.397.829	4.543.073	503.535	11,1
420 Nakup in gradnja osnovnih sredstev	5.173.491	5.397.829	4.543.073	503.535	11,1
4202 Nakup opreme	135.920	135.920	9.281	6.338	68,3
420200 Nakup pisarniškega pohištva	400	400	400	0	0,0
420202 Nakup strojne računalniške opreme	2.000	2.000	2.766	2.432	88,7
420223 Nakup opreme za hlajenje in ogrevanje ter napeljav	915	915	715	0	0,0
420228 Nakup kmetijske in gozdarske opreme in mehanizacije	2.500	2.500	2.500	2.450	98,0
420239 Nakup avdiovizualne opreme	2.600	2.600	2.600	1.218	46,9
420299 Nakup druge opreme in napeljav	127.505	127.505	300	218	72,7
4203 Nakup drugih osnovnih sredstev	0	0	15.000	0	0,0
420300 Nakup drugih osnovnih sredstev	0	0	15.000	0	0,0
4204 Novogradnje, rekonstrukcije in adaptacije	4.400.520	4.589.174	3.827.384	397.774	10,4
420401 Novogradnje	2.970.574	3.120.574	2.614.963	16.141	0,6
420402 Rekonstrukcije in adaptacije	1.429.946	1.468.600	1.212.421	381.633	31,5
4205 Investicijsko vzdrževanje in obnove	11.200	11.200	12.400	11.148	89,9
420500 Investicijsko vzdrževanje in izboljšave	11.200	11.200	12.400	11.148	89,9
4206 Nakup zemljišč in naravnih bogastev	60.585	60.585	60.585	17.595	29,0
420600 Nakup zemljišč	60.585	60.585	60.585	17.595	29,0
4207 Nakup nematerialnega premoženja	1.585	1.585	1.019	0	0,0
420703 Nakup licenčne programske opreme	1.585	1.585	1.019	0	0,0
4208 Študije o izvedljivosti projektov, projektna dokumentacija, nadzor in investicijski inženiring	563.681	599.365	617.404	70.680	11,5
420800 Študija o izvedljivosti projekta	150.239	165.439	209.719	8.325	4,0
420801 Investicijski nadzor	66.940	69.490	78.062	6.018	7,7
420804 Načrti in druga projektna dokumentacija	206.602	204.162	155.706	17.454	11,2
420899 Plačila drugih storitev in dokumentacije	139.900	160.274	173.917	38.883	22,4
43 INVESTICIJSKI TRANSFERI	265.340	301.122	529.968	80.567	15,2
431 Investicijski transferi pravnim in fizičnim osebam, ki niso proračunski uporabniki	163.310	181.720	410.566	54.927	13,4
4310 Investicijski transferi nepridobitnim organizacijam in ustanovam	90.900	90.900	105.900	51.927	49,0
431000 Investicijski transferi nepridobitnim organizacijam in ustanovam	90.900	90.900	105.900	51.927	49,0
4311 Investicijski transferi javnim podjetjem in družbam, ki so v lasti države ali občin	32.410	50.820	264.666	0	0,0
431100 Investicijski transferi javnim podjetjem in družbam, ki so v lasti države ali občin	32.410	50.820	264.666	0	0,0
4314 Investicijski transferi posameznikom in zasebnikom	40.000	40.000	40.000	3.000	7,5
431400 Investicijski transferi posameznikom in zasebnikom	40.000	40.000	40.000	3.000	7,5

A. BILANCA PRIHODKOV IN ODHODKOV

v EUR

	97 - PLAN2012	106 - RBP012012	110 - RBP22012	112 - RP0612	
Sekcija/Podsekcija/K2/K3/K4/K6	(1)	(2)	(3)	(4)	Indeks (4)/(3)
432 Investicijski transferi proračunskim uporabnikom	102.030	119.402	119.402	25.640	21,5
4323 Investicijski transferi javnim zavodom	102.030	119.402	119.402	25.640	21,5
432300 Investicijski transferi javnim zavodom	102.030	119.402	119.402	25.640	21,5

A. BILANCA PRIHODKOV IN ODHODKOV

v EUR

Sekcija/Podsekcija/K2/K3/K4/K6	97 - PLAN2012	106 - RBP012012	110 - RBP22012	112 - RP0612	Indeks
	(1)	(2)	(3)	(4)	(4)/(3)
III. PRORAČUNSKI PRESEŽEK (PRORAČUNSKI PRIMANJKL) (I. - II.) (Skupaj prihodki minus skupaj odhodki)	<u>-1.809.094</u>	<u>-1.857.046</u>	<u>-1.915.191</u>	<u>-89.332</u>	<u>4.7</u>
III/1. PRIMARNI PRESEŽEK (PRIMANJKLJAJ) (I. - 7102) - (II. - 403 - 404) (Skupaj prihodki brez prihodkov od obresti minus skupaj odhodki brez plačil obresti)	<u>-1.818.834</u>	<u>-1.869.786</u>	<u>-1.927.931</u>	<u>-101.333</u>	<u>5.3</u>
III/2. TEKOČI PRESEŽEK (PRIMANJKLJAJ) (70 + 71) - (40 + 41) (Tekoči prihodki minus tekoči odhodki in tekoči transferi)	<u>1.117.091</u>	<u>1.122.352</u>	<u>1.275.325</u>	<u>441.661</u>	<u>34.6</u>

B. RAČUN FINANČNIH TERJATEV IN NALOŽB

v EUR

Sekcija/ Podsekcija/K2/K3/K4/K6	97 - PLAN2012	106 - RBP012012	110 - RBP22012	112 - RP0612	Indeks (4)/(3)
	(1)	(2)	(3)	(4)	(4)/(3)
<u>IV. PREJETA VRAČILA DANIH POSOJIL IN PRODAJA KAPITALSKIH DELEŽEV</u> <u>(750+751+752)</u>	0	0	0	0	---
<u>75 PREJETA VRAČILA DANIH POSOJIL IN PRODAJA KAPITALSKIH DELEŽEV</u>	0	0	0	0	---
750 Prejeta vračila danih posojil	0	0	0	0	---
7500 Prejeta vračila danih posojil od posameznikov in zasebnikov	0	0	0	0	---
750000 Prejeta vračila danih posojil od posameznikov in zasebnikov - kratkoročna posojila	0	0	0	0	---
<u>VI. PREJETA MINUS DANA POSOJILA IN SPREMEMBE KAPITALSKIH DELEŽEV (IV. - V.)</u>	0	0	0	0	---

C. RAČUN FINANCIRANJA

v EUR

Sekcija/ Podsekcija/K2/K3/K4/K6	97 - PLAN2012	106 - RBP012012	110 - RBP22012	112 - RP0612	Indeks
	(1)	(2)	(3)	(4)	(4)/(3)
VII. ZADOLŽEVANJE (500+501)	625.008	625.008	683.153	0	0,0
50 ZADOLŽEVANJE	625.008	625.008	683.153	0	0,0
500 Domače zadolževanje	625.008	625.008	683.153	0	0,0
5001 Najeti krediti pri poslovnih bankah	625.008	625.008	683.153	0	0,0
500101 Najeti krediti pri poslovnih bankah - dolgoročni krediti	625.008	625.008	683.153	0	0,0
IX. SPREMEMBA STANJA SREDSTEV NA RAČUNU (I.+IV.+VII.- II.-V.-VIII.)	-1.184.086	-1.232.038	-1.232.038	-89.332	7,3
X. NETO ZADOLŽEVANJE (VII.-VIII.)	625.008	625.008	683.153	0	0,0
XI. NETO FINANCIRANJE (VI.+X.-IX.)	1.809.094	1.857.046	1.915.191	89.332	4,7
XII. STANJE SREDSTEV NA RAČUNIH NA DAN 31.12. PRETEKLEGA LET	1.184.086	1.232.038	1.232.038	1.232.038	

REALIZACIJA PRORAČUNA OBČINE MORAVČE ZA OBDOBJE 1.1.2012-30.6.2012

II. POSEBNI DEL

Odhodki in drugi izdatki proračuna občine Moravče za leto 2012 so po proračunskih uporabnikih izkazani kot sledi:

A. Bilanca odhodkov

PU/PPP/GPR/PPR/PP/K6	v EUR			
	(1)	(2)	(3)	(4) (4)/(3)
0001 - Občinski svet				
	44.410	44.410	44.410	11.498
01 - POLITIČNI SISTEM	42.010	42.010	41.010	10.674
0101 - Politični sistem	42.010	42.010	41.010	10.674
01019001 - Dejavnost občinskega sveta	42.010	42.010	41.010	10.674
01201 - Sejnine občinski svet	20.770	20.770	18.770	7.097
402905 - Sejnine udeležencem odborov	20.770	20.770	18.770	7.097
01202 - Materialni stroški občin. sveta	3.395	3.395	4.395	1.257
402000 - Pisarniški material in storitve	165	165	165	0
402003 - Založniške in tiskarske storitve ter stroški fotokopiranja	2.400	2.400	3.400	843
402009 - Izdatki za reprezentanco	100	100	100	152
402200 - Električna energija	265	265	265	250
402203 - Voda in komunalne storitve	65	65	65	12
402399 - Drugi prevozi in transportni stroški	300	300	300	0
402900 - Stroški konferenc, seminarjev in simpozijev	100	100	100	0
01204 - Stroški odborov in komisije	7.300	7.300	7.300	2.320
402905 - Sejnine udeležencem odborov	7.300	7.300	7.300	2.320
089151 - Svetniška skupina SLS	753	753	753	0
402000 - Pisarniški material in storitve	753	753	753	0
089154 - Svetniška skupina SDS	753	753	753	0
402000 - Pisarniški material in storitve	753	753	753	0

A. Bilanca odhodkov

		v EUR			
		97 - PLAN2012	106 - RBP012012	110 - RBP22012	112 - RP0612
PU/PPP/GPR/PPR/PP/K6		(1)	(2)	(3)	(4)
		Indeks			
		(4)/(3)			
0001 - Občinski svet					
089155	Svetniška skupina NSI	1.507	1.507	1.507	0
402000	Pisarniški material in storitve	1.507	1.507	1.507	0
089158	Svetniška skupina Lista župana Martina Rebolija	6.779	6.779	6.779	0
402000	Pisarniški material in storitve	6.779	6.779	6.779	0
089159	Svetniška skupina Neodvisna lista skupaj zmoremo	753	753	753	0
402000	Pisarniški material in storitve	753	753	753	0
04	SKUPNE ADMINISTRATIVNE SLUŽBE IN SPLOŠNE JAVNE STORITVE	2.400	2.400	3.400	824
0403	Druge skupne administrativne službe	2.400	2.400	3.400	824
04039001	Obveščanje domače in tuje javnosti	2.400	2.400	3.400	824
01203	Objava občinskih aktov	2.400	2.400	3.400	824
402003	Založniške in tiskarske storitve ter stroški fotokopiranja	2.400	2.400	3.400	824

A. Bilanca odhodkov

0002 - Župan		97 - PLAN2012	106 - RBP012012	110 - RBP22012	112 - RP0612	v EUR	
PU/PPP/GPR/PPR/PP/K6		(1)	(2)	(3)	(4)	(4)/(3)	Indeks
0002	Župan	66.634	66.634	66.634	26.550	39,8	
01	POLITIČNI SISTEM	39.223	39.223	39.223	19.653	50,1	
0101	<u>Politični sistem</u>	39.223	39.223	39.223	19.653	50,1	
01019003	<i>Dejavnost župana in podžupanov</i>	39.223	39.223	39.223	19.653	50,1	
	01211 <i>Nadomestila župana, podžupana</i>	39.223	39.223	39.223	19.653	50,1	
	402905 <i>Sejnine udeležencem odborov</i>	39.223	39.223	39.223	19.653	50,1	
04	SKUPNE ADMINISTRATIVNE SLUŽBE IN SPLOŠNE JAVNE STORITVE	27.411	27.411	27.411	6.897	25,2	
0403	<u>Druge skupne administrativne službe</u>	27.411	27.411	27.411	6.897	25,2	
04039002	<i>Izvedba protokolarnih dogodkov</i>	27.411	27.411	27.411	6.897	25,2	
	01228 <i>Pokroviteljstva občine</i>	16.095	16.095	16.095	4.256	26,4	
	402003 <i>Založniške in tiskarske storitve ter stroški fotokopiranja</i>	415	415	415	0	0,0	
	402006 <i>Stroški oglaševalskih storitev in stroški objav</i>	400	400	600	420	70,0	
	402009 <i>Izdaki za reprezentanco</i>	5.200	4.200	4.200	2.106	50,1	
	402101 <i>Knjige</i>	960	960	960	637	66,4	
	402199 <i>Drugi posebni materiali in storitve</i>	300	500	800	650	81,3	
	402399 <i>Drugi prevozi in transportni stroški</i>	820	820	820	300	36,6	
	412000 <i>Tekoči transferi nepridobitnim organizacijam in ustanovam</i>	8.000	8.800	8.300	143	1,7	
01231	<i>Občinske prireditve</i>	11.316	11.316	11.316	2.641	23,3	
	402003 <i>Založniške in tiskarske storitve ter stroški fotokopiranja</i>	815	815	815	456	56,0	
	402009 <i>Izdaki za reprezentanco</i>	2.500	2.500	2.500	466	18,6	
	402199 <i>Drugi posebni materiali in storitve</i>	2.514	2.514	2.514	1.044	41,5	
	402206 <i>Poštnina in kurirske storitve</i>	490	490	490	145	29,6	
	402399 <i>Drugi prevozi in transportni stroški</i>	425	425	425	239	56,2	
	402699 <i>Druge najemnine, zakupnine in licenčnine</i>	2.137	2.137	2.137	0	0,0	
	402901 <i>Plačila avtorskih honorarjev</i>	1.735	1.735	1.735	291	16,8	
	402903 <i>Plačila za delo preko študentskega servisa</i>	500	500	500	0	0,0	
	412000 <i>Tekoči transferi nepridobitnim organizacijam in ustanovam</i>	200	200	200	0	0,0	

A. Bilanca odhodkov

0003 - Nadzorni odbor		97 - PLAN2012	106 - RBP012012	110 - RBP22012	112 - RP0612	v EUR
PU/PPP/GPR/PPR/PP/K6		(1)	(2)	(3)	(4)	(4)/(3)
0003	Nadzorni odbor	1.950	2.950	5.950	277	4,7
02	EKONOMSKA IN FISKALNA ADMINISTRACIJA	1.950	2.950	5.950	277	4,7
0203	Fiskalni nadzor	1.950	2.950	5.950	277	4,7
02039001	Dejavnost nadzornega odbora	1.950	2.950	5.950	277	4,7
	01205 Stroški nadzornega odbora	1.950	1.950	1.950	277	14,2
	402905 Sejmne udeležencem odborov	1.950	1.950	1.950	277	14,2
	01232 Stroški revizij	0	1.000	4.000	0	0,0
	402008 Računovodske, revizijske in svetovalne storitve	0	1.000	4.000	0	0,0

A. Bilanca odhodkov

v EUR

0004 - Občinska uprava

PU/PPP/GPR/PPR/PP/K6	(1)	(2)	(3)	(4)	(4)/(3)	Indeks
	97 - PLAN2012	106 - RBP012012	110 - RBP22012	112 - RP0612		
0004	8.006.371	8.265.231	7.475.724	1.932.793	25,9	
	Občinska uprava					
02	2.620	2.620	2.620	1.023	39,1	
	EKONOMSKA IN FISKALNA ADMINISTRACIJA					
0202	2.620	2.620	2.620	1.023	39,1	
	Urejanje na področju fiskalne politike					
02029001	2.620	2.620	2.620	1.023	39,1	
	Urejanje na področju fiskalne politike					
	<i>01241 Stroški provizij plač.promet, Durs</i>					
	402930 Plačilo storitev organizacijam, pooblaščenim za plačilni promet	2.560	2.560	993	38,8	
	402931 Plačila bančnih storitev	60	60	30	50,0	
03	8.500	8.500	8.500	757	8,9	
	ZUNANJA POLITIKA IN MEDNARODNA POMOČ					
0302	8.500	8.500	8.500	757	8,9	
	Mednarodno sodelovanje in udeležba					
03029002	8.500	8.500	8.500	757	8,9	
	Mednarodno sodelovanje občin					
	<i>01243 Evropsko združenje podeželskih občine-srečanja</i>					
	402009 Izdatki za reprezentanco	400	400	46	11,5	
	402199 Drugi posebni materiali in storitve	100	100	0	0,0	
	402399 Drugi prevozi in transportni stroški	100	100	0	0,0	
	402405 Stroški prevoza v tujini	7.900	7.900	711	9,0	
04	24.100	24.100	29.100	23.249	79,9	
	SKUPNE ADMINISTRATIVNE SLUŽBE IN SPLOŠNE JAVNE STORITVE					
0403	24.100	24.100	29.100	23.249	79,9	
	Druge skupne administrativne službe					
04039003	24.100	24.100	29.100	23.249	79,9	
	Razpolaganje in upravljanje z občinskim premoženjem					
	<i>01242 Stroški notarjev, sodni stroški, pravno zastopanje</i>					
	402920 Sodni stroški, storitve odvetnikov, sodnih izvedencev, tolmačev, notarjev in drugih	24.100	29.100	23.202	79,7	
	402930 Plačilo storitev organizacijam, pooblaščenim za plačilni promet	0	0	47	---	

A. Bilanca odhodkov

0004 - Občinska uprava v EUR

PU/PPP/GPR/PPR/PP/K6	97 - PLAN2012	106 - RBP012012	110 - RBP22012	112 - RP0612	Indeks
	(1)	(2)	(3)	(4)	(4)/(3)
06	443.066	443.066	442.625	210.758	47,6
LOKALNA SAMOUPRAVA					
0601	1.050	1.050	1.164	782	67,2
Delovanje na področju lokalne samouprave ter koordinacija vladne in lokalne ravni					
06019002	1.050	1.050	1.164	782	67,2
Nacionalno združenje lokalnih skupnosti					
01240 Članarine članstva občine					
402921	400	400	400	400	100,0
402922	650	650	764	382	50,0
0602 Sofinanciranje dejavnosti občin, ožjih delov občin in zvez občin					
06029002	38.965	38.965	38.965	9.429	24,2
Delovanje zvez občin					
01212 Komunalni inšpektor					
402600	1.250	1.250	1.250	0	0,0
413003	37.715	37.715	37.715	9.429	25,0
0603 Dejavnost občinske uprave					
06039001	403.051	403.051	402.496	200.547	49,8
Administracija občinske uprave					
0110 Plače in osebni prej. občinske uprave					
400000	318.801	318.801	318.246	159.263	50,0
400001	223.750	223.750	225.160	112.433	49,9
400004	10.882	10.882	10.327	4.620	44,7
400100	2.310	2.310	900	434	48,2
400202	10.382	10.382	10.382	5.887	56,7
400203	11.807	11.807	11.807	6.005	50,9
401001	15.216	15.216	15.216	7.825	51,4
401100	20.970	20.970	20.970	10.438	49,8
401101	15.543	15.543	15.543	7.719	49,7
401200	1.256	1.256	1.256	623	49,6
401300	142	142	142	71	50,0
401500	237	237	237	118	49,8
	6.306	6.306	6.306	3.090	49,0
Premije kolektivnega dodatnega pokojninskega zavarovanja, na podlagi ZKDZPJU					

A. Bilanca odhodkov

0004 - Občinska uprava

v EUR

	97 - PLAN2012	106 - RBP012012	110 - RBP22012	112 - RP0612	
PU/PPP/GPR/PPR/PP/K6	(1)	(2)	(3)	(4)	Indeks (4)/(3)
<i>01210 Materialni stroški občin:uprave</i>	79.350	79.350	79.350	38.832	48,9
402000 Pisarniški material in storitve	4.200	4.200	4.200	2.351	56,0
402001 Čistilni material in storitve	590	590	590	282	47,8
402002 Storitve varovanja zgradb in prostorov	2.600	2.600	2.600	530	20,4
402003 Založniške in tiskarske storitve ter stroški fotokopiranja	250	250	250	0	0,0
402004 Časopisi, revije, knjige in strokovna literatura	2.100	2.100	2.100	681	32,4
402007 Računalniške storitve	12.880	12.880	12.880	5.505	42,7
402009 Izdatki za reprezentanco	530	530	530	137	25,9
402100 Uniforme in službena obleka	250	250	250	0	0,0
402108 Drobnii inventar	650	650	650	166	25,5
402199 Drugi posebni materiali in storitve	1.510	1.510	1.510	1.127	74,6
402200 Električna energija	2.580	2.580	2.580	1.270	49,2
402201 Poraba kuriv in stroški ogrevanja	5.680	5.680	5.680	4.089	72,0
402203 Voda in komunalne storitve	105	105	105	40	38,1
402204 Odvoz smeti	2.780	1.910	885	142	16,1
402205 Telefon, faks, elektronska pošta	8.230	8.230	8.230	4.689	57,0
402206 Poštnina in kurirske storitve	4.300	4.300	4.300	1.893	44,0
402300 Goriva in maziva za prevozna sredstva	3.100	3.100	3.100	1.497	48,3
402301 Vzdrževanje in popravila vozil	1.100	1.100	1.100	376	34,2
402304 Pristojbine za registracijo vozil	290	290	290	113	39,0
402305 Zavarovalne premije za motorna vozila	1.485	1.485	1.485	1.414	95,2
402402 Stroški prevoza v državi	2.740	2.740	2.740	1.467	53,5
402500 Tekoče vzdrževanje poslovnih objektov	1.200	1.200	2.225	2.224	100,0
402504 Zavarovalne premije za objekte	1.820	1.820	1.820	0	0,0
402510 Tekoče vzdrževanje komunikacijske opreme	500	500	500	0	0,0
402511 Tekoče vzdrževanje druge opreme	620	620	620	440	71,0
402514 Tekoče vzdrževanje licenčne programske opreme	150	150	150	20	13,3
402515 Tekoče vzdrževanje strojne računalniške opreme	9.370	9.370	9.370	4.343	46,4
402602 Najemnine in zakupnine za garaže in parkirne prostore	850	850	850	0	0,0
402699 Druge najemnine, zakupnine in licenčnine	1.240	1.240	1.240	542	43,7
402900 Stroški konferenc, seminarjev in simpozijev	1.850	1.850	1.850	325	17,6
402902 Plačila po podjemnih pogodbah	3.500	4.370	4.370	2.712	62,1
402903 Plačila za delo preko študentskega servisa	300	300	300	348	116,0
402905 Sejnine udeležencem odborov	0	0	0	109	---

A. Bilanca odhodkov

0004 - Občinska uprava v EUR

	97 - PLAN2012	106 - RBP012012	110 - RBP22012	112 - RP0612	
PU/PPP/GPR/PPR/PP/K6	(1)	(2)	(3)	(4)	Indeks (4)/(3)
<i>0130 Investicijski odhodki uprava</i>	4.900	4.900	4.900	2.452	50,0
420200 Nakup pisarniškega pohištva	400	400	400	0	0,0
420202 Nakup strojne računalniške opreme	2.000	2.000	2.766	2.452	88,7
420223 Nakup opreme za hlajenje in ogrevanje ter napeljav	915	915	715	0	0,0
420703 Nakup licenčne programske opreme	1.585	1.585	1.019	0	0,0
07 OBRAMBA IN UKREPI OB IZREDNIH DOGODKIH	266.213	267.713	282.013	42.495	15,1
0703 Varstvo pred naravnimi in drugimi nesrečami	266.213	267.713	282.013	42.495	15,1
<i>07039001 Pripravljenost sistema za zaščito, reševanje in pomoč</i>	<i>14.200</i>	<i>14.200</i>	<i>12.500</i>	<i>4.081</i>	<i>32,7</i>
<i>0210 Izobraževanje in uspos. enot CZ</i>	<i>3.800</i>	<i>3.800</i>	<i>3.800</i>	<i>3.068</i>	<i>80,7</i>
402199 Drugi posebni materiali in storitve	3.000	3.000	3.000	0	0,0
402402 Stroški prevoza v državi	200	200	200	0	0,0
402900 Stroški konferenc, seminarjev in simpozijev	600	600	600	3.068	511,3
<i>0213 Izdelava načrtov CZ</i>	<i>4.600</i>	<i>4.600</i>	<i>4.600</i>	<i>0</i>	<i>0,0</i>
402902 Plačila po podjemnih pogodbah	4.600	4.600	4.600	0	0,0
<i>0215 Vzdrževanje sistemov CZ</i>	<i>3.800</i>	<i>3.800</i>	<i>3.800</i>	<i>795</i>	<i>20,9</i>
402511 Tekoče vzdrževanje druge opreme	3.800	3.800	3.800	795	20,9
<i>0216 Nabava opreme CZ</i>	<i>2.000</i>	<i>2.000</i>	<i>300</i>	<i>218</i>	<i>72,7</i>
420299 Nakup druge opreme in napeljav	2.000	2.000	300	218	72,7
07039002 Delovanje sistema za zaščito, reševanje in pomoč	252.013	253.513	269.513	38.414	14,3
<i>0310 Požarna dejavnost</i>	<i>13.500</i>	<i>13.500</i>	<i>13.500</i>	<i>6.750</i>	<i>50,0</i>
412000 Tekoči transferi nepridobitnim organizacijam in ustanovam	13.500	13.500	13.500	6.750	50,0
<i>0311 Delovanje Gasilske zveze</i>	<i>9.000</i>	<i>9.000</i>	<i>9.000</i>	<i>4.500</i>	<i>50,0</i>
412000 Tekoči transferi nepridobitnim organizacijam in ustanovam	9.000	9.000	9.000	4.500	50,0
<i>0312 Izobraževanje gasilcev</i>	<i>4.550</i>	<i>4.550</i>	<i>4.550</i>	<i>0</i>	<i>0,0</i>
412000 Tekoči transferi nepridobitnim organizacijam in ustanovam	4.550	4.550	4.550	0	0,0

A. Bilanca odhodkov

0004 - Občinska uprava v EUR

	97 - PLAN2012	106 - RBP012012	110 - RBP22012	112 - RP0612	
PU/PPP/GPR/PPR/PP/K6	(1)	(2)	(3)	(4)	Indeks (4)/(3)
0313 Požarni center-sofin.delovanja	1.500	3.000	3.000	0	0,0
413500 Tekoča plačila storitev drugim izvajalcem javnih služb, ki niso posredni proračunski uporabniki	1.500	3.000	3.000	0	0,0
0321 Invest.vzdrževanje gasil.objektov in opreme	23.000	23.000	23.000	23.000	100,0
431000 Investicijski transferi nepridobitnim organizacijam in ustanovam	23.000	23.000	23.000	23.000	100,0
0326 Nakup gasilskega vozila	37.000	37.000	52.000	0	0,0
431000 Investicijski transferi nepridobitnim organizacijam in ustanovam	37.000	37.000	52.000	0	0,0
0330 Objekti za gasilstvo, šport in rekreacijo Peče	163.463	163.463	163.463	4.164	2,6
420401 Novogradnje	152.303	152.303	152.303	0	0,0
420801 Investicijski nadzor	6.684	6.684	6.684	0	0,0
420899 Plačila drugih storitev in dokumentacije	4.476	4.476	4.476	4.164	93,0
0332 Državno tekomovanje FIRE COMBAT	0	0	1.000	0	0,0
412000 Tekoči transferi nepridobitnim organizacijam in ustanovam	0	0	1.000	0	0,0
08 NOTRANJE ZADEVE IN VARNOST	700	700	700	0	0,0
0802 Policijska in kriminalistična dejavnost	700	700	700	0	0,0
08029001 Prometna varnost	700	700	700	0	0,0
01401 Prometna varnost prvošolčkov	700	700	700	0	0,0
402199 Drugi posebni materiali in storitve	700	700	700	0	0,0
11 KMETIJSTVO, GOZDARSTVO IN RIBIŠTVO	50.000	50.000	50.000	1.715	3,4
1102 Program reforme kmetijstva in živilstva	38.000	38.000	38.000	0	0,0
11029001 Strukturni ukrepi v kmetijstvu in živilstvu	20.000	20.000	20.000	0	0,0
042107 Sofinanciranje invest.projektov v kmetijstvu	20.000	20.000	20.000	0	0,0
431400 Investicijski transferi posameznikom in zasebnikom	20.000	20.000	20.000	0	0,0

A. Bilanca odhodkov

0004 - Občinska uprava		97 - PLAN2012	106 - RBP012012	110 - RBP22012	112 - RP0612	v EUR
PU/PPP/GPR/PPR/PP/K6		(1)	(2)	(3)	(4)	Indeks (4)/(3)
11029003	Zemljiške operacije	10.000	10.000	10.000	0	0,0
042112	Komasacije	10.000	10.000	10.000	0	0,0
	420899 Plačila drugih storitev in dokumentacije	10.000	10.000	10.000	0	0,0
11029004	Ukrepi za stabilizacijo trga	8.000	8.000	8.000	0	0,0
042109	Zagotavljanje tehnične podpore	8.000	8.000	8.000	0	0,0
	410217 Kompleksne subvencije v kmetijstvu	8.000	8.000	8.000	0	0,0
1103	Splošne storitve v kmetijstvu	4.500	4.500	4.500	1.715	38,1
11039002	Zdravstveno varstvo rastlin in živali	4.500	4.500	4.500	1.715	38,1
0211	Zavetišče živali	3.000	3.000	3.000	988	32,9
	402199 Drugi posebni materiali in storitve	3.000	3.000	3.000	988	32,9
042205	Sof.gospodarjenja z divjadjo/koncesijska sredstva	1.500	1.500	1.500	727	48,5
	431000 Investicijski transferi nepridobitnim organizacijam in ustanovam	1.500	1.500	1.500	727	48,5
1104	Gozdarstvo	7.500	7.500	7.500	0	0,0
11049001	Vzdrževanje in gradnja gozdnih cest	7.500	7.500	7.500	0	0,0
042110	Vzdrževanje gozdnih cest	7.500	7.500	7.500	0	0,0
	402503 Tekoče vzdrževanje drugih objektov	7.500	7.500	7.500	0	0,0
12	PRIDOBIVANJE IN DISTRIBUCIJA ENERGETSKIH SUROVIN	4.476	4.476	13.476	0	0,0
1206	Urejanje področja učinkovite rabe in obnovljivih virov energije	4.476	4.476	13.476	0	0,0
12069001	Spodbujanje rabe obnovljivih virov energije	4.476	4.476	13.476	0	0,0
041101	Ogrevalni sistem na biomaso v naselju Moravče	4.476	4.476	4.476	0	0,0
	420804 Nacrtni in druga projektna dokumentacija	4.476	4.476	4.476	0	0,0
	420899 Plačila drugih storitev in dokumentacije	0	0	9.000	0	0,0

A. Bilanca odhodkov

0004 - Občinska uprava v EUR

PU/PPP/GPR/PPR/PP/K6	(1)	(2)	(3)	(4)	Indeks (4)/(3)
	97 - PLAN2012	106 - RBP012012	110 - RBP22012	112 - RP0612	
13	944.080	921.502	859.217	287.098	33,4
1302	944.080	921.502	859.217	287.098	33,4
13029001	266.000	250.000	250.000	175.770	70,3
<i>045101 Vzdrževanje cest</i>	94.750	94.750	94.750	38.934	41,1
402503 Tekoče vzdrževanje drugih objektov	90.000	90.000	90.000	32.112	35,7
402599 Drugi izdatki za tekoče vzdrževanje in zavarovanje	2.250	2.250	2.250	4.372	194,3
420228 Nakup kmetijske in gozdarske opreme in mehanizacije	2.500	2.500	2.500	2.450	98,0
<i>045105 Zaščitne ograje</i>	12.000	12.000	12.000	0	0,0
402503 Tekoče vzdrževanje drugih objektov	12.000	12.000	12.000	0	0,0
<i>045106 Obnova muld in asfaltnih cestišč</i>	20.000	20.000	20.000	19.308	96,5
402503 Tekoče vzdrževanje drugih objektov	20.000	20.000	20.000	19.308	96,5
<i>045107 Hitrostni omejevalci</i>	5.000	5.000	5.000	4.972	99,4
402503 Tekoče vzdrževanje drugih objektov	5.000	5.000	5.000	4.972	99,4
<i>045110 Vzdrževanje cest-zimska služba</i>	133.250	117.250	117.250	112.556	96,0
402503 Tekoče vzdrževanje drugih objektov	130.000	115.000	115.000	110.106	95,7
402599 Drugi izdatki za tekoče vzdrževanje in zavarovanje	3.250	2.250	2.250	2.450	108,9
<i>045297 Prometna ured.križišče Vegove-Štandrove ulice</i>	1.000	1.000	1.000	0	0,0
420804 Načrti in druga projektna dokumentacija	1.000	1.000	1.000	0	0,0
13029002	590.810	584.232	511.947	70.872	13,8
<i>045202 Sanacija plazu na c.Hrastnik-LG(264101)</i>	12.500	0	0	0	---
420402 Rekonstrukcije in adaptacije	12.500	0	0	0	---
<i>045211 Rekonstrukcija c. Zg.Prekar-Ribče</i>	35.000	35.000	35.000	0	0,0
420402 Rekonstrukcije in adaptacije	33.650	33.650	33.650	0	0,0
420801 Investicijski nadzor	800	800	800	0	0,0
420804 Načrti in druga projektna dokumentacija	550	550	550	0	0,0

A. Bilanca odhodkov

0004 - Občinska uprava

v EUR

	97 - PLAN2012	106 - RBP012012	110 - RBP22012	112 - RP0612	
PU/PPP/GPR/PPR/PP/K6	(1)	(2)	(3)	(4)	Indeks (4)/(3)
<i>045212 Sanacija plazu na c. Velika vas-Križevska vas (069051)</i>					
420402 Rekonstrukcije in adaptacije	8.200	8.200	8.200	0	0,0
420801 Investicijski nadzor	8.000	8.000	8.000	0	0,0
	200	200	200	0	0,0
<i>045214 Rekonstrukcija c. Dešen - Dašnik</i>	87.175	87.175	87.175	41.644	47,8
420402 Rekonstrukcije in adaptacije	84.750	84.750	84.750	39.941	47,1
420801 Investicijski nadzor	1.900	1.900	1.900	1.078	56,7
420804 Načrti in druga projektna dokumentacija	525	525	525	625	119,1
<i>045220 Rekonstrukcija c. Kovačija</i>	15.000	15.000	15.000	0	0,0
420600 Nakup zemljišče	15.000	15.000	15.000	0	0,0
<i>045222 Rekonstrukcija c. Belnek</i>	0	0	5.500	0	0,0
420804 Načrti in druga projektna dokumentacija	0	0	5.500	0	0,0
<i>045232 Rekonstrukcija c. Sp.Prekar-Ribče</i>	40.000	40.000	40.000	947	2,4
420402 Rekonstrukcije in adaptacije	37.600	37.600	37.600	0	0,0
420801 Investicijski nadzor	850	850	850	0	0,0
420804 Načrti in druga projektna dokumentacija	1.000	1.000	1.000	947	94,7
420899 Plačila drugih storitev in dokumentacije	550	550	550	0	0,0
<i>045245 Projekti za ceste</i>	0	0	2.000	0	0,0
420804 Načrti in druga projektna dokumentacija	0	0	2.000	0	0,0
<i>045250 Rekonstrukcija ceste Nove Stegne</i>	20.000	20.000	20.000	254	1,3
420402 Rekonstrukcije in adaptacije	19.000	19.000	19.000	0	0,0
420801 Investicijski nadzor	500	500	500	0	0,0
420804 Načrti in druga projektna dokumentacija	500	500	500	254	50,8
<i>045253 Rekonstrukcija ceste Maktajnar-Mošenič</i>	37.000	37.000	37.000	440	1,2
420402 Rekonstrukcije in adaptacije	35.100	35.100	35.100	0	0,0
420801 Investicijski nadzor	700	700	700	0	0,0
420804 Načrti in druga projektna dokumentacija	1.200	1.200	1.200	440	36,7
<i>045259 Pločniki v naselju Zalag pri Moravčah</i>	5.000	5.000	2.000	0	0,0
420804 Načrti in druga projektna dokumentacija	5.000	5.000	2.000	0	0,0

A. Bilanca odhodkov

0004 - Občinska uprava v EUR

	97 - PLAN2012	106 - RBP012012	110 - RBP22012	112 - RP0612	
PU/PPP/GPR/PPR/PP/K6	(1)	(2)	(3)	(4)	Indeks (4)/(3)
045264 Rekonstr.c. Zg. Javoršica-Sv. Trojica	19.080	19.080	7.080	6.620	93,5
420402 Rekonstrukcije in adaptacije	12.000	12.000	0	0	---
420600 Nakup zemljišč	6.800	6.800	6.800	6.620	97,4
420804 Načrti in druga projektna dokumentacija	280	280	280	0	0,0
045266 Rekonstr.c. Hriboe-Rudnik	2.500	2.500	2.500	2.500	100,0
420899 Plačila drugih storitev in dokumentacije	2.500	2.500	2.500	2.500	100,0
045276 Rekonstr.c. Polsnik-Belnek	50.000	50.000	800	614	76,8
420402 Rekonstrukcije in adaptacije	48.000	48.000	0	0	---
420801 Investicijski nadzor	1.200	1.200	0	0	---
420804 Načrti in druga projektna dokumentacija	800	800	800	614	76,8
045277 Rekonstr.c. Limbarska gora	21.000	21.000	21.000	347	1,7
420402 Rekonstrukcije in adaptacije	18.850	18.850	18.850	0	0,0
420600 Nakup zemljišč	1.000	1.000	1.000	0	0,0
420801 Investicijski nadzor	550	550	550	0	0,0
420804 Načrti in druga projektna dokumentacija	600	600	600	347	57,8
045278 Rekonstr.c. Vinje-Negastrn	36.950	36.950	36.950	547	1,5
420402 Rekonstrukcije in adaptacije	35.550	35.550	35.550	0	0,0
420801 Investicijski nadzor	900	900	900	0	0,0
420804 Načrti in druga projektna dokumentacija	500	500	500	547	109,4
045285 Cesta Podgorica pri Pečah	10.000	16.464	16.464	0	0,0
420402 Rekonstrukcije in adaptacije	9.350	9.350	9.350	0	0,0
420801 Investicijski nadzor	350	350	350	0	0,0
420804 Načrti in druga projektna dokumentacija	300	300	300	0	0,0
420899 Plačila drugih storitev in dokumentacije	0	6.464	6.464	0	0,0
045286 Rekonstr.c. Moravče-Planina	0	0	3.900	0	0,0
420899 Plačila drugih storitev in dokumentacije	0	0	3.900	0	0,0
045287 Rekonstr.c. Mošenik - Hudej	38.000	38.000	38.000	489	1,3
420402 Rekonstrukcije in adaptacije	37.100	37.100	37.100	0	0,0
420801 Investicijski nadzor	600	600	600	0	0,0
420804 Načrti in druga projektna dokumentacija	300	300	300	489	163,0

A. Bilanca odhodkov

0004 - Občinska uprava

v EUR

	97 - PLAN2012	106 - RBP012012	110 - RBP22012	112 - RP0612	
PU/PPP/GPR/PPR/PP/K6	(1)	(2)	(3)	(4)	Indeks (4)/(3)
<i>045288 Rekonstr.c.Zalog pri Moravčah-novo naselje</i>	<i>12.000</i>	<i>12.000</i>	<i>12.000</i>	<i>0</i>	<i>0,0</i>
420402 Rekonstrukcije in adaptacije	11.000	11.000	11.000	0	0,0
420801 Investicijski nadzor	500	500	500	0	0,0
420804 Načrti in druga projektna dokumentacija	500	500	500	0	0,0
<i>045290 Rekonstr.c.Moravče-Soteska-Negastri</i>	<i>15.000</i>	<i>15.000</i>	<i>18.960</i>	<i>0</i>	<i>0,0</i>
420804 Načrti in druga projektna dokumentacija	15.000	15.000	18.960	0	0,0
<i>045292 Rekonstr.c.Vojni dol</i>	<i>32.000</i>	<i>32.000</i>	<i>32.000</i>	<i>377</i>	<i>1,2</i>
420402 Rekonstrukcije in adaptacije	28.500	28.500	28.500	0	0,0
420801 Investicijski nadzor	650	650	650	0	0,0
420804 Načrti in druga projektna dokumentacija	850	850	850	377	44,4
420899 Plačila drugih storitev in dokumentacije	2.000	2.000	2.000	0	0,0
<i>045293 R2-415 prehod za pešce Krašče</i>	<i>15.405</i>	<i>14.863</i>	<i>14.863</i>	<i>14.219</i>	<i>95,7</i>
420402 Rekonstrukcije in adaptacije	15.000	14.458	14.458	14.219	98,4
420801 Investicijski nadzor	405	405	405	0	0,0
<i>045294 Širitev ceste Zg.Javoršica-Sp.Javoršica</i>	<i>48.000</i>	<i>48.000</i>	<i>22.555</i>	<i>1.500</i>	<i>6,7</i>
420402 Rekonstrukcije in adaptacije	44.330	44.330	18.885	0	0,0
420801 Investicijski nadzor	920	920	920	0	0,0
420804 Načrti in druga projektna dokumentacija	2.750	2.750	2.750	1.500	54,6
<i>045295 Rekonstr.ceste Štorovje</i>	<i>30.000</i>	<i>30.000</i>	<i>30.000</i>	<i>374</i>	<i>1,3</i>
420402 Rekonstrukcije in adaptacije	28.400	28.400	28.400	0	0,0
420801 Investicijski nadzor	700	700	700	0	0,0
420804 Načrti in druga projektna dokumentacija	900	900	900	374	41,6
<i>045296 Rekonstrukcija c.Drtija-Gorica</i>	<i>1.000</i>	<i>1.000</i>	<i>1.000</i>	<i>0</i>	<i>0,0</i>
420804 Načrti in druga projektna dokumentacija	1.000	1.000	1.000	0	0,0
<i>045298 Rekonstr.c.v naselju Selo pri Moravčah</i>	<i>0</i>	<i>0</i>	<i>2.000</i>	<i>0</i>	<i>0,0</i>
420402 Rekonstrukcije in adaptacije	0	0	1.000	0	0,0
420804 Načrti in druga projektna dokumentacija	0	0	1.000	0	0,0

A. Bilanca odhodkov

0004 - Občinska uprava v EUR

	97 - PLAN2012	106 - RBP012012	110 - RBP22012	112 - RP0612	
PU/PPP/GPR/PPR/PP/K6	(1)	(2)	(3)	(4)	Indeks (4)/(3)
13029003 Urejanje cestnega prometa	10.000	10.000	10.000	2.142	21,4
045102 Prometna signalizacija	10.000	10.000	10.000	2.142	21,4
402503 Tekoče vzdrževanje drugih objektov	10.000	10.000	10.000	2.142	21,4
13029004 Cestna razsvetljava	77.270	77.270	87.270	38.314	43,9
06910 Tokovina Jr	24.570	24.570	24.570	14.362	58,5
402200 Električna energija	24.570	24.570	24.570	14.362	58,5
06911 Vzdrževanje javne razsvetljave	4.200	4.200	16.700	8.258	49,5
402503 Tekoče vzdrževanje drugih objektov	2.000	2.000	12.000	8.258	68,8
420804 Načrti in druga projektna dokumentacija	2.200	2.200	4.700	0	0,0
069208 JR-prehodi za pešce	6.500	6.500	6.500	6.499	100,0
420402 Rekonstrukcije in adaptacije	6.500	6.500	6.500	6.499	100,0
069210 JR Peče	20.000	20.000	17.500	0	0,0
420402 Rekonstrukcije in adaptacije	18.500	17.850	15.350	0	0,0
420801 Investicijski nadzor	500	500	500	0	0,0
420899 Plačila drugih storitev in dokumentacije	1.000	1.650	1.650	0	0,0
069213 JR Krašče	22.000	22.000	22.000	9.195	41,8
420402 Rekonstrukcije in adaptacije	21.400	21.400	21.400	9.195	43,0
420801 Investicijski nadzor	600	600	600	0	0,0

A. Bilanca odhodkov

0004 - Občinska uprava v EUR

PU/PPP/GPR/PPR/PP/K6	97 - PLAN2012	106 - RBP012012	110 - RBP22012	112 - RP0612	Indeks
	(1)	(2)	(3)	(4)	(4)/(3)
14	43.037	43.037	43.387	18.345	42,3
GOSPODARSTVO					
1403	43.037	43.037	43.387	18.345	42,3
Promocija Slovenije, razvoj turizma in gostinstva					
14039001	26.785	26.785	27.135	13.085	48,2
<i>Promocija občine</i>					
<i>047101 Turistična promocija občine</i>					
402003 Založniške in tiskarske storitve ter stroški fotokopiranja	9.145	9.145	9.145	7.964	87,1
402009 Izdatki za reprezentanco	6.900	6.900	6.395	5.814	90,9
402199 Drugi posebni materiali in storitve	500	500	500	173	34,6
402206 Poštnina in kurirske storitve	345	345	800	715	89,4
402903 Plačila za delo preko študentskega servisa	1.100	1.100	1.100	912	82,9
	300	300	350	350	100,0
<i>047102 Turist.projekti, izobraž., turist.karte</i>					
402003 Založniške in tiskarske storitve ter stroški fotokopiranja	4.000	4.000	4.000	0	0,0
	4.000	4.000	4.000	0	0,0
<i>047106 Turistične prireditve</i>					
402003 Založniške in tiskarske storitve ter stroški fotokopiranja	4.640	4.640	4.640	1.271	27,4
402006 Stroški oglaševalskih storitev in stroški objav	350	350	350	0	0,0
402009 Izdatki za reprezentanco	300	300	300	0	0,0
402199 Drugi posebni materiali in storitve	1.140	1.140	1.140	108	9,5
402399 Drugi prevozi in transportni stroški	1.150	1.150	1.150	1.024	89,0
402699 Druge najemnine, zakupnine in licenčnine	400	400	400	0	0,0
402903 Plačila za delo preko študentskega servisa	600	600	600	0	0,0
412000 Tekoči transferi nepridobitnim organizacijam in ustanovam	350	350	350	139	39,7
	350	350	350	0	0,0
<i>047107 Kmečki praznik v Moravčah</i>					
412000 Tekoči transferi nepridobitnim organizacijam in ustanovam	2.000	2.000	2.000	0	0,0
	2.000	2.000	2.000	0	0,0
<i>047108 Privreditev ob 1.maju v Tuštanju</i>					
412000 Tekoči transferi nepridobitnim organizacijam in ustanovam	3.500	3.500	3.500	3.500	100,0
	3.500	3.500	3.500	3.500	100,0
<i>047109 Privreditev pohod po nagelj na Limbarsko goro</i>					
412000 Tekoči transferi nepridobitnim organizacijam in ustanovam	2.000	2.000	2.000	0	0,0
	2.000	2.000	2.000	0	0,0
<i>047111 Decembrske prireditve za otroke</i>					
402009 Izdatki za reprezentanco	1.500	1.500	1.500	0	0,0
	1.500	1.500	1.500	0	0,0

A. Bilanca odhodkov

0004 - Občinska uprava v EUR

	97 - PLAN2012	106 - RBP012012	110 - RBP22012	112 - RP0612	
PU/PPP/GPR/PPR/PP/K6	(1)	(2)	(3)	(4)	Indeks (4)/(3)
047112 Regionalna destinacijska organizacija	0	0	350	350	100,1
402199 Drugi posebni materiali in storitve	0	0	350	350	100,1
14039002 Spodbujanje razvoja turizma in gostinstva	16.252	16.252	16.252	5.260	32,4
047104 Šolska učna pot ob Rači	15.000	15.000	15.000	5.260	35,1
402503 Tekoče vzdrževanje drugih objektov	0	4.240	4.240	4.240	100,0
420804 Načrti in druga projektna dokumentacija	15.000	10.760	10.760	1.020	9,5
081205 Vegova pot	1.252	1.252	1.252	0	0,0
402603 Najemnine in zakupnine za druge objekte	1.252	1.252	1.252	0	0,0
15 VAROVANJE OKOLJA IN NARAVNE DEDIŠČINE	2.340.938	2.366.348	864.085	74.172	8,6
1502 Zmanjševanje onesnaženja, kontrola in nadzor	2.340.938	2.366.348	864.085	74.172	8,6
15029001 Zbiranje in ravnanje z odpadki	36.910	55.320	55.520	5.470	9,9
051101 Sanacija črnih odlagališč	4.500	4.500	4.700	5.470	116,4
402009 Izdatki za reprezentanco	0	0	0	764	---
402204 Odvoz smeti	4.500	4.500	4.700	4.706	100,1
051204 RCERO-pogodba deponija Ljubljana	32.410	50.820	50.820	0	0,0
431100 Investicijski transferji javnim podjetjem in družbam, ki so v lasti države ali občin	32.410	50.820	50.820	0	0,0
15029002 Ravnanje z odpadno vodo	2.304.028	2.311.028	808.565	68.702	8,5
052101 Vzdrževanje čistilne naprave	29.070	36.070	39.070	18.200	46,6
402200 Električna energija	3.950	3.950	3.950	2.294	58,1
402203 Voda in komunalne storitve	80	80	80	4.712	---
402204 Odvoz smeti	5.980	5.980	5.980	2.930	49,0
402503 Tekoče vzdrževanje drugih objektov	19.000	26.000	29.000	8.264	28,5
402699 Druge najemnine, zakupnine in licenčnine	60	60	60	0	0,0
052103 Subvencija cene kanalščina-JKP Prodnik	27.850	27.850	32.255	13.694	42,5
410000 Subvencioniranje cen javnim podjetjem in drugim izvajalcem gospodarskih javnih služb	27.850	27.850	0	13.694	---
431100 Investicijski transferji javnim podjetjem in družbam, ki so v lasti države ali občin	0	0	32.255	0	0,0

A. Bilanca odhodkov

0004 - Občinska uprava

v EUR

	97 - PLAN2012	106 - RBP012012	110 - RBP22012	112 - RP0612	
PU/PPP/GPR/PPR/PP/K6	(1)	(2)	(3)	(4)	Indeks (4)/(3)
<i>052201 Kanalizacija Moravče - Zalog</i>	86.600	86.600	82.400	0	0,0
420401 Novogradnje	80.000	80.000	75.800	0	0,0
420801 Investicijski nadzor	1.600	1.600	1.600	0	0,0
420804 Načrti in druga projektna dokumentacija	5.000	5.000	5.000	0	0,0
<i>052205 Kanaliz. Moravče-sekundarni vodi</i>	0	0	0	341	---
420801 Investicijski nadzor	0	0	0	341	---
<i>052208 Kanalizac. Sistem Moravče-Domžale</i>	1.267.453	1.267.453	0	0	---
420401 Novogradnje	1.187.453	1.187.453	0	0	---
420804 Načrti in druga projektna dokumentacija	80.000	80.000	0	0	---
<i>052209 Nakup deleža CCN Domžale-Kamnik</i>	125.505	125.505	0	0	---
420299 Nakup druge opreme in napeljav	125.505	125.505	0	0	---
<i>052211 Kanalizacija Peče</i>	509.650	509.650	509.650	10.519	2,1
420401 Novogradnje	452.542	452.542	452.542	0	0,0
420600 Nakup zemljišč	10.625	10.625	10.625	10.375	97,7
420801 Investicijski nadzor	10.680	10.680	10.680	0	0,0
420804 Načrti in druga projektna dokumentacija	8.268	8.268	8.268	0	0,0
420899 Plačila drugih storitev in dokumentacije	27.535	27.535	27.535	144	0,5
<i>052212 Študija izvedljivosti in koordinacij-kanalizacija EU</i>	41.000	41.000	21.000	0	0,0
420800 Študija o izvedljivosti projekta	41.000	41.000	21.000	0	0,0
<i>052213 Meteorni kanal Moravče</i>	0	0	0	450	---
420899 Plačila drugih storitev in dokumentacije	0	0	0	450	---
<i>052214 Kanalizacija Cesta na Grmače</i>	80.000	80.000	84.200	6.262	7,4
420401 Novogradnje	74.050	74.050	74.050	0	0,0
420801 Investicijski nadzor	1.550	1.550	1.550	0	0,0
420804 Načrti in druga projektna dokumentacija	1.800	1.800	6.000	4.950	82,5
420899 Plačila drugih storitev in dokumentacije	2.600	2.600	2.600	1.312	50,5
<i>052215 Subvencioniranje hišnih čistilnih naprav</i>	20.000	20.000	20.000	3.000	15,0
431400 Investicijski transferi posameznikom in zasebnikom	20.000	20.000	20.000	3.000	15,0

A. Bilanca odhodkov

0004 - Občinska uprava		v EUR				
		97 - PLAN2012	106 - RBP012012	110 - RBP22012	112 - RP0612	
PU/PPP/GPR/PPR/PP/K6		(1)	(2)	(3)	(4)	Indeks (4)/(3)
052216	Sekundarne kanaliz.-urbanistične pogodbe	19.990	19.990	19.990	16.236	81,2
420401	Novogradnje	18.000	18.000	18.000	16.141	89,7
420801	Investicijski nadzor	490	490	490	95	19,4
420804	Nacrti in druga projektna dokumentacija	1.500	1.500	1.500	0	0,0
052217	Nadgradnja CCN Domžale-Kamnik	96.910	96.910	0	0	---
420402	Rekonstrukcije in adaptacije	96.910	96.910	0	0	---
16	PROSTORSKO PLANIRANJE IN STANOVANJSKO KOMUNALNA DEJAVNOST	1.448.326	1.445.076	1.464.466	164.370	11,2
1602	Prostorsko in podeželsko planiranje in administracija	166.628	165.628	231.405	20.724	9,0
16029001	Urejanje in nadzor na področju geodetskih evidenc	49.702	48.702	48.702	9.987	20,5
045217	Geodetske odmere cestnih objektov	23.828	22.828	22.828	3.213	14,1
420899	Plačila drugih storitev in dokumentacije	23.828	22.828	22.828	3.213	14,1
160200	Geodetske odmere zemljišč, ki so predmet pravnega prometa	25.874	25.874	25.874	6.774	26,2
420899	Plačila drugih storitev in dokumentacije	25.874	25.874	25.874	6.774	26,2
16029003	Prostorsko načrtovanje	116.926	116.926	182.703	10.737	5,9
062201	Prostorski plan	110.966	110.966	176.446	10.737	6,1
402007	Računalniške storitve	2.400	2.400	2.400	972	40,5
420800	Studija o izvedljivosti projekta	96.566	96.566	160.846	8.325	5,2
420899	Plačila drugih storitev in dokumentacije	12.000	12.000	13.200	1.440	10,9
062202	RRP-urejanje javnega prometa v regiji	1.737	1.737	0	0	---
420899	Plačila drugih storitev in dokumentacije	1.737	1.737	0	0	---
062206	Spodbujanje regionalnega razvoja	4.223	4.223	6.257	0	0,0
420804	Nacrti in druga projektna dokumentacija	4.223	4.223	6.257	0	0,0

A. Bilanca odhodkov

0004 - Občinska uprava	v EUR			
	97 - PLAN2012	106 - RBP012012	110 - RBP22012	112 - RP0612
PU/PPP/GPR/PPR/PP/K6	(1)	(2)	(3)	(4)
				Indeks (4)/(3)
1603 Komunalna dejavnost	1.234.838	1.232.588	1.185.001	131.863
<i>16039001 Oskrba z vodo</i>	<i>1.206.476</i>	<i>1.204.226</i>	<i>1.156.177</i>	<i>120.542</i>
06310 Stroški vodov. Črpalnice	1.990	1.990	6.826	4.267
402203 Voda in komunalne storitve	390	390	390	133
402399 Drugi prevozni in transportni stroški	1.600	1.600	6.436	4.134
06312 Vodna povračila-vaški vodovodni	1.140	1.140	1.140	405
402203 Voda in komunalne storitve	1.140	1.140	1.140	405
06313 Subvenija cene vode-JKP Prodnik	172.490	172.490	181.591	87.811
410000 Subvencioniranje cen javnim podjetjem in drugim izvajalcem gospodarskih javnih služb	172.490	172.490	0	87.811
431100 Investicijski transferji javnim podjetjem in družbam, ki so v lasti države ali občin	0	0	181.591	0
063204 Vodovod Čestjice (vas)	32.000	32.000	40.000	14.885
420402 Rekonstrukcije in adaptacije	30.600	30.600	38.600	13.649
420801 Investicijski nadzor	800	800	800	380
420804 Načrti in druga projektna dokumentacija	600	600	600	856
063208 Vodovod Podgorica pri Pečah	9.500	9.500	9.500	0
420804 Načrti in druga projektna dokumentacija	9.500	9.500	9.500	0
063222 Sekundar. vodovodi-urbanistične pogodbe	4.500	2.250	2.250	0
420402 Rekonstrukcije in adaptacije	2.000	2.000	2.000	0
420801 Investicijski nadzor	2.500	250	250	0
063228 Vodovod Vrhopolje	45.000	45.000	550	0
420402 Rekonstrukcije in adaptacije	43.500	43.500	0	0
420801 Investicijski nadzor	950	950	0	0
420804 Načrti in druga projektna dokumentacija	550	550	550	0
063232 Zagotavljanje novih vodnih virov	9.500	9.500	9.500	0
420804 Načrti in druga projektna dokumentacija	9.500	9.500	9.500	0
063234 Vodovod Soteska-Podstran-Dole	8.000	8.000	8.000	0
420804 Načrti in druga projektna dokumentacija	8.000	8.000	8.000	0

A. Bilanca odhodkov

v EUR

0004 - Občinska uprava

	97 - PLAN2012	106 - RBP012012	110 - RBP22012	112 - RP0612	
PU/PPP/GPR/PPR/PP/K6	(1)	(2)	(3)	(4)	Indeks (4)/(3)
063235 Vodovod Podbrdo-Grmače-Dešen	12.000	12.000	12.000	0	0,0
420804 Načrti in druga projektna dokumentacija	12.000	12.000	12.000	0	0,0
063239 Študija izvedljivosti in koordinacija-vodovod EU	10.713	10.713	10.713	0	0,0
420800 Študija o izvedljivosti projekta	713	713	713	0	0,0
420899 Plačila drugih storitev in dokumentacije	10.000	10.000	10.000	0	0,0
063243 Obnova vodovoda Goričica	51.000	51.000	51.000	370	0,7
420402 Rekonstrukcije in adaptacije	49.150	49.150	41.000	0	0,0
420801 Investicijski nadzor	820	820	820	0	0,0
420804 Načrti in druga projektna dokumentacija	1.030	1.030	9.180	370	4,0
063244 Vodovod c.na Grmače	7.300	7.300	7.300	7.140	97,8
420402 Rekonstrukcije in adaptacije	7.140	7.140	7.140	7.140	100,0
420801 Investicijski nadzor	160	160	160	0	0,0
063245 Hidrogeološke raziskave-vodovodna zajetja	6.000	6.000	6.000	0	0,0
420899 Plačila drugih storitev in dokumentacije	6.000	6.000	6.000	0	0,0
063246 Vodovodno zajetje Negastrn	600	600	600	0	0,0
420600 Nakup zemljišč	600	600	600	0	0,0
063247 Vodohram Sp.Javoršica	105.000	105.000	108.600	5.664	5,2
420402 Rekonstrukcije in adaptacije	93.050	93.050	93.050	0	0,0
420801 Investicijski nadzor	1.950	1.950	1.950	0	0,0
420804 Načrti in druga projektna dokumentacija	6.200	6.200	9.800	3.240	33,1
420899 Plačila drugih storitev in dokumentacije	3.800	3.800	3.800	2.424	63,8
063248 Vodohram Vrhopolje	47.000	47.000	17.864	0	0,0
420402 Rekonstrukcije in adaptacije	45.050	45.050	15.914	0	0,0
420801 Investicijski nadzor	1.050	1.050	1.050	0	0,0
420804 Načrti in druga projektna dokumentacija	900	900	900	0	0,0
063249 Oskrba s pitno vodo na območju občine Moravče	682.743	682.743	682.743	0	0,0
420401 Novogradnje	682.743	682.743	682.743	0	0,0

A. Bilanca odhodkov

v EUR

0004 - Občinska uprava

	97 - PLAN2012	106 - RBP012012	110 - RBP22012	112 - RP0612	
PU/PPP/GPR/PPR/PP/K6	(1)	(2)	(3)	(4)	Indeks (4)/(3)
16039002 Urejanje pokopališč in pogrebna dejavnost	23.482	23.482	23.944	9.972	41,7
059120 Vzdrževanje pokopališč	20.945	20.945	20.945	6.973	33,3
402200 Električna energija	1.320	1.320	1.320	720	54,6
402203 Voda in komunalne storitve	325	325	325	70	21,5
402204 Odvoz smeti	16.100	16.100	16.100	6.002	37,3
402503 Tekoče vzdrževanje drugih objektov	3.200	3.200	3.200	181	5,7
059211 Sanacija obzidja pokopališče Peče	2.537	2.537	2.999	2.999	100,0
420402 Rekonstrukcije in adaptacije	2.537	2.537	2.999	2.999	100,0
16039003 Objekti za rekreacijo	4.880	4.880	4.880	1.349	27,6
059121 Vzdrževanje javnih površin	4.880	4.880	4.880	1.349	27,6
402503 Tekoče vzdrževanje drugih objektov	1.380	1.380	1.380	728	52,8
402602 Najemnine in zakupnine za garaže in parkirne prostore	3.500	3.500	3.500	621	17,7
1605 Spodbujanje stanovanjske gradnje	20.300	20.300	21.500	11.183	52,0
16059002 Spodbujanje stanovanjske gradnje	3.500	3.500	4.700	3.625	77,1
061201 Invest.vzdrževanje stanov.in poslov.prostorov	3.500	3.500	4.700	3.625	77,1
402501 Tekoče vzdrževanje stanovanjskih objektov	0	0	0	1.736	---
420500 Investicijsko vzdrževanje in izboljšave	3.500	3.500	4.700	1.889	40,2
16059003 Drugi programi na stanovanjskem področju	16.800	16.800	16.800	7.558	45,0
061101 Republ.obvez.od prodanih stanovanj	80	80	80	13	16,3
413200 Tekoči transferi v javne sklade	80	80	80	13	16,3

A. Bilanca odhodkov

0004 - Občinska uprava

v EUR

	97 - PLAN2012	106 - RBP012012	110 - RBP22012	112 - RP0612	
PU/PPP/GPR/PPR/PP/K6	(1)	(2)	(3)	(4)	Indeks (4)/(3)
<i>061102 Ostale obvez.stanov. In posl.prost.</i>	<i>10.130</i>	<i>10.130</i>	<i>10.130</i>	<i>5.276</i>	<i>52,1</i>
402199 Drugi posebni materiali in storitve	320	320	320	192	60,0
402200 Električna energija	1.600	1.600	1.600	1.422	88,9
402201 Poraba kuriv in stroški ogrevanja	2.100	2.100	2.100	296	14,1
402203 Voda in komunalne storitve	520	520	520	262	50,4
402204 Odvoz smeti	780	780	780	293	37,6
402504 Zavarovalne premije za objekte	890	890	890	306	34,4
402599 Drugi izdatki za tekoče vzdrževanje in zavarovanje	50	50	50	0	0,0
411920 Subvencioniranje stanarin	3.870	3.870	3.870	2.505	64,7
<i>061103 Tekoče vzdržev. Stanov. In posl.prost.</i>	<i>1.900</i>	<i>1.900</i>	<i>1.900</i>	<i>279</i>	<i>14,7</i>
402501 Tekoče vzdrževanje stanovanjskih objektov	1.900	1.900	1.900	279	14,7
<i>061104 Stroški upravljanja stanovanj</i>	<i>1.750</i>	<i>1.750</i>	<i>1.750</i>	<i>649</i>	<i>37,1</i>
402599 Drugi izdatki za tekoče vzdrževanje in zavarovanje	1.750	1.750	1.750	649	37,1
<i>061105 Sredstva rezerv.sklada - stanov. posl.prost.</i>	<i>2.940</i>	<i>2.940</i>	<i>2.940</i>	<i>1.341</i>	<i>45,6</i>
402599 Drugi izdatki za tekoče vzdrževanje in zavarovanje	2.940	2.940	2.940	1.341	45,6
1606	26.560	26.560	26.560	600	2,3
16069002 Nakup zemljišč	26.560	26.560	26.560	600	2,3
160201 Nakup zemljišč	26.560	26.560	26.560	600	2,3
420600 Nakup zemljišč		26.560	26.560	600	2,3
17	33.950	33.950	38.950	5.794	14,9
ZDRAVSTVENO VARSTVO					
1702	15.700	15.700	15.700	0	0,0
17029001 Dejavnost zdravstvenih domov	15.700	15.700	15.700	0	0,0
0722 Sofinanc. nakupa opreme ZD	15.700	15.700	15.700	0	0,0
432300 Investicijski transferi javnim zavodom	15.700	15.700	15.700	0	0,0

A. Bilanca odhodkov

		v EUR				
		97 - PLAN2012	106 - RBP012012	110 - RBP22012	112 - RP0612	
PU/PPP/GPR/PPR/PP/K6		(1)	(2)	(3)	(4)	Indeks (4)/(3)
0004 - Občinska uprava						
1706	Preventivni programi zdravstvenega varstva	2.500	2.500	2.500	512	20,5
17069001	Spremljanje zdravstvenega stanja in aktivnosti promocije zdravja	2.500	2.500	2.500	512	20,5
	<i>0712 Sofinanc. mamografije</i>	<i>2.500</i>	<i>2.500</i>	<i>2.500</i>	<i>512</i>	<i>20,5</i>
	413302 Tekoči transferi v javne zavode - za izdatke za blago in storitve	2.500	2.500	2.500	512	20,5
1707	Drugi programi na področju zdravstva	15.750	15.750	20.750	5.282	25,5
17079001	Nujno zdravstveno varstvo	11.000	11.000	16.000	3.771	23,6
	<i>0713 Zavarovanje brezposelnih oseb</i>	<i>11.000</i>	<i>11.000</i>	<i>16.000</i>	<i>3.771</i>	<i>23,6</i>
	413105 Prispevek v ZZZS za zdravstveno zavarovanje oseb, ki ga plačujejo občine	11.000	11.000	16.000	3.771	23,6
17079002	Mrtiško ogledna služba	4.750	4.750	4.750	1.511	31,8
	<i>0711 Sofin. mrtiška služba</i>	<i>4.000</i>	<i>4.000</i>	<i>4.000</i>	<i>1.511</i>	<i>37,8</i>
	413302 Tekoči transferi v javne zavode - za izdatke za blago in storitve	4.000	4.000	4.000	1.511	37,8
	<i>0715 Pogrebni str. socialnih podpirancev</i>	<i>750</i>	<i>750</i>	<i>750</i>	<i>0</i>	<i>0,0</i>
	413302 Tekoči transferi v javne zavode - za izdatke za blago in storitve	750	750	750	0	0,0
18	KULTURA, ŠPORT IN NEVLADNE ORGANIZACIJE	811.005	1.046.711	1.074.509	507.877	47,3
1802	Ohranjanje kulturne dediščine	21.200	86.803	101.803	11.904	11,7
18029001	Nepremična kulturna dediščina	21.200	86.803	101.803	11.904	11,7
	<i>082209 Revitalizacija Batijske kajže</i>	<i>0</i>	<i>65.603</i>	<i>65.603</i>	<i>1.704</i>	<i>2,6</i>
	420402 Rekonstrukcije in adaptacije	0	52.346	52.346	0	0,0
	420801 Investicijski nadzor	0	4.800	4.800	0	0,0
	420804 Načrti in druga projektna dokumentacija	0	1.800	1.800	504	28,0
	420899 Plačila drugih storitev in dokumentacije	0	6.657	6.657	1.200	18,0
	<i>082211 Obnova spomenikov v parku Moravče</i>	<i>20.200</i>	<i>20.200</i>	<i>20.200</i>	<i>10.200</i>	<i>50,5</i>
	420402 Rekonstrukcije in adaptacije	20.200	20.200	20.200	10.200	50,5

A. Bilanca odhodkov

0004 - Občinska uprava v EUR

	97 - PLAN2012	106 - RBP012012	110 - RBP22012	112 - RP0612	
PU/PPP/GPR/PPR/PP/K6	(1)	(2)	(3)	(4)	Indeks (4)/(3)
082213 <i>Obnova Čajžovega znamenja</i>	1.000	1.000	1.000	0	0,0
420402 Rekonstrukcije in adaptacije	700	700	700	0	0,0
420804 Nacrti in druga projektna dokumentacija	300	300	300	0	0,0
082214 <i>Kip pesnika Daneta Zajca</i>	0	0	15.000	0	0,0
420300 Nakup drugih osnovnih sredstev	0	0	15.000	0	0,0
1803 Programi v kulturi	721.409	889.512	899.310	437.551	48,7
18039001 Knjižničarstvo in založništvo	587.049	589.952	589.952	336.899	57,1
082101 <i>Obratovalni stroški knjižnice</i>	86.252	86.252	86.252	43.127	50,0
413300 Tekoči transferi v javne zavode - sredstva za plače in druge izdatke zaposlenim	58.083	58.083	58.083	29.042	50,0
413301 Tekoči transferi v javne zavode - sredstva za prispevke delodajalcev	8.159	8.159	8.159	4.080	50,0
413302 Tekoči transferi v javne zavode - za izdatke za blago in storitve	20.010	20.010	20.010	10.005	50,0
082102 <i>Nakup knjižnega gradiva</i>	13.887	13.887	13.887	6.944	50,0
413302 Tekoči transferi v javne zavode - za izdatke za blago in storitve	13.887	13.887	13.887	6.944	50,0
082205 <i>Sprememba namembnosti iz prostora za trgovsko dej. v prostore knjižnice</i>	486.910	486.910	486.910	283.925	58,3
420402 Rekonstrukcije in adaptacije	474.029	474.029	474.029	277.791	58,6
420801 Investicijski nadzor	12.881	12.881	12.881	4.124	32,0
420899 Plačila drugih storitev in dokumentacije	0	0	0	2.010	---
082210 <i>Razpisna dokumentacija knjižnica Moravče</i>	0	2.903	2.903	2.903	100,0
420899 Plačila drugih storitev in dokumentacije	0	2.903	2.903	2.903	100,0
18039003 Ljubiteljska kultura	47.310	47.310	48.310	45.807	94,8
082103 <i>Sofin.kulturnih prireditvev</i>	10.870	10.870	10.370	11.287	108,8
402003 Založniške in tiskarske storitve ter stroški fotokopiranja	1.050	1.050	1.100	1.326	120,6
402009 Izdatki za reprezentanco	1.400	1.400	1.400	1.467	104,8
402199 Drugi posebni materiali in storitve	6.500	6.500	5.620	4.858	86,4
402206 Poštnina in kurirske storitve	900	900	1.000	1.747	174,7
402901 Plačila avtorskih honorarjev	150	150	250	232	92,8
402903 Plačila za delo preko študentskega servisa	870	870	1.000	1.657	165,7

A. Bilanca odhodkov

		97 - PLAN2012		106 - RBP012012		110 - RBP22012		112 - RP0612		v EUR	
PU/PPP/GPR/PPR/PP/K6		(1)	(2)	(3)	(4)	(3)	(4)	(3)	(4)	(3)	(4)
		Indeks									
		(4)/(3)									
082105	Kulturna društva - programi	17.820	17.820	17.820	17.817	100,0					
412000	Tekoči transferi nepridobitnim organizacijam in ustanovam	17.820	17.820	17.820	17.817	100,0					
082106	Sofin.vzdrževanje glasbenih instrumentov	2.500	2.500	3.000	3.000	100,0					
412000	Tekoči transferi nepridobitnim organizacijam in ustanovam	2.500	2.500	3.000	3.000	100,0					
082107	Sklad ljubiteljske kulture	2.620	2.620	2.620	1.310	50,0					
413302	Tekoči transferi v javne zavode - za izdatke za blago in storitve	2.620	2.620	2.620	1.310	50,0					
082110	Sofin.nakup instrumentov Tamburaški orkester Vrhopolje	500	500	500	497	99,4					
412000	Tekoči transferi nepridobitnim organizacijam in ustanovam	500	500	500	497	99,4					
082115	Obleke za folklorno skupino DU Moravče	9.000	9.000	9.000	7.896	87,7					
412000	Tekoči transferi nepridobitnim organizacijam in ustanovam	9.000	9.000	9.000	7.896	87,7					
082116	Sofin.knjige Rokodelci Moravske doline	2.000	2.000	2.000	2.000	100,0					
412000	Tekoči transferi nepridobitnim organizacijam in ustanovam	2.000	2.000	2.000	2.000	100,0					
082117	Sofin.knjige o vasi Tuštanj	2.000	2.000	2.000	2.000	100,0					
412000	Tekoči transferi nepridobitnim organizacijam in ustanovam	2.000	2.000	2.000	2.000	100,0					
082118	Nakup uniform za PG Moravče	0	0	1.000	0	0,0					
412000	Tekoči transferi nepridobitnim organizacijam in ustanovam	0	0	1.000	0	0,0					
18039004	Mediji in avdiovizualna kultura	40.370	40.370	49.168	25.728	52,3					
089101	Občinski časopis	22.850	22.850	31.648	16.968	53,6					
402003	Založniške in tiskarske storitve ter stroški fotokopiranja	13.750	13.750	15.848	8.447	53,3					
402206	Poštnina in kurirske storitve	2.530	2.530	3.400	1.781	52,4					
402901	Plačila avtorskih honorarjev	5.280	5.280	9.160	4.957	54,1					
402905	Sejnine udeležencem odborov	1.290	1.290	3.240	1.783	55,0					
089102	Lokalna televizija ATV Lirija	17.520	17.520	17.520	8.760	50,0					
402006	Stroški oglaševalskih storitev in stroški objav	17.520	17.520	17.520	8.760	50,0					

A. Bilanca odhodkov

v EUR

0004 - Občinska uprava

	97 - PLAN2012	106 - RBP012012	110 - RBP22012	112 - RP0612	
PU/PPP/GPR/PPR/PP/K6	(1)	(2)	(3)	(4)	Indeks (4)/(3)
18039005 Drugi programi v kulturi	46.680	211.880	211.880	29.117	13,7
082104 Obratovalni stroški KD	24.420	24.420	24.420	20.289	83,1
402001 Čistilni material in storitve	150	150	150	94	62,7
402002 Storitve varovanja zgradb in prostorov	1.200	1.200	1.200	843	70,3
402108 Drobni inventar	200	200	200	0	0,0
402199 Drugi posebni materiali in storitve	300	300	300	75	25,0
402200 Električna energija	3.400	3.400	3.400	1.851	54,4
402201 Poraba kuriv in stroški ogrevanja	11.300	11.300	11.300	11.011	97,4
402203 Voda in komunalne storitve	310	310	310	122	39,4
402204 Odvoz smeti	2.550	2.550	2.550	211	8,3
402205 Telefon, faks, elektronska pošta	270	270	270	145	53,7
402500 Tekoče vzdrževanje poslovnih objektov	2.450	2.450	2.450	5.225	213,3
402699 Druge najemnine, zakupnine in licenčnine	1.490	1.490	1.490	712	47,8
402903 Plačila za delo preko študentskega servisa	800	800	800	0	0,0
082204 Investicije v Kulturni dom Moravče	10.300	10.300	10.300	8.828	85,7
420239 Nakup avdiovizualne opreme	2.600	2.600	2.600	1.218	46,9
420500 Investicijsko vzdrževanje in izboljšave	7.700	7.700	7.700	7.610	98,8
082212 Prizidek k Kulturnemu domu Moravče	11.960	177.160	177.160	0	0,0
420401 Novogradnje	0	150.000	150.000	0	0,0
420800 Studija o izvedljivosti projekta	11.960	27.160	27.160	0	0,0
1804 Podpora posebnim skupinam	19.500	19.500	22.500	13.979	62,1
18049001 Programi veteranskih organizacij	1.510	1.510	1.510	1.510	100,0
089131 Dotacije vojnim društvom	1.510	1.510	1.510	1.510	100,0
412000 Tekoči transferi nepridobitnim organizacijam in ustanovam	1.510	1.510	1.510	1.510	100,0
18049004 Programi drugih posebnih skupin	17.990	17.990	20.990	12.469	59,4
089130 Sofin.programov splošnih društev	6.090	6.090	6.090	5.269	86,5
412000 Tekoči transferi nepridobitnim organizacijam in ustanovam	6.090	6.090	6.090	5.269	86,5
089136 Obnova čebelarkega doma Moravče	2.000	2.000	2.000	2.000	100,0
431000 Investicijski transferi nepridobitnim organizacijam in ustanovam	2.000	2.000	2.000	2.000	100,0

A. Bilanca odhodkov

		v EUR				
		97 - PLAN2012	106 - RBP012012	110 - RBP22012	112 - RP0612	
PU/PPP/GPR/PPR/PP/K6		(1)	(2)	(3)	(4)	Indeks (4)/(3)
0004 - Občinska uprava						
089137	Obnova doma upokojencev Moravče	4.500	4.500	4.500	4.500	100,0
	431000 Investicijski transferi nepridobitnim organizacijam in ustanovam	4.500	4.500	4.500	4.500	100,0
089138	Sof.obnove zbirno taborišče izgn.Slovenije 1941-1945 v Brestanici	1.200	1.200	1.200	0	0,0
	431000 Investicijski transferi nepridobitnim organizacijam in ustanovam	1.200	1.200	1.200	0	0,0
089139	Društvo paraplegikov-nakup vozila	700	700	700	700	100,0
	431000 Investicijski transferi nepridobitnim organizacijam in ustanovam	700	700	700	700	100,0
089140	Obletnica DU Moravče	3.500	3.500	3.500	0	0,0
	412000 Tekoči transferi nepridobitnim organizacijam in ustanovam	3.500	3.500	3.500	0	0,0
089141	Proslava ob 70 letnici požiga Hrastnika	0	0	3.000	0	0,0
	402199 Drugi posebni materiali in storitve	0	0	3.000	0	0,0
1805	Šport in prostoračasne aktivnosti	48.896	50.896	50.896	44.443	87,3
18059001	Programi športa	48.896	50.896	50.896	44.443	87,3
081101	Športna društva	18.636	18.636	18.636	18.443	99,0
	412000 Tekoči transferi nepridobitnim organizacijam in ustanovam	18.636	18.636	18.636	18.443	99,0
081102	Športni programi - osnovna šola	2.060	2.060	2.060	0	0,0
	413302 Tekoči transferi v javne zavode - za izdatke za blago in storitve	2.060	2.060	2.060	0	0,0
081104	Najem nogometnega igrišča	7.200	7.200	7.200	3.000	41,7
	402606 Druga nadomestila za uporabo zemljišča	7.200	7.200	7.200	0	0,0
	402699 Druge najemnine, zakupnine in licenčnine	0	0	0	3.000	---
081107	Vzdrževanje nogometnih objektov	6.000	6.000	6.000	6.000	100,0
	431000 Investicijski transferi nepridobitnim organizacijam in ustanovam	6.000	6.000	6.000	6.000	100,0
081108	Nakup opreme za NK Termit Moravče	0	2.000	2.000	2.000	100,0
	412000 Tekoči transferi nepridobitnim organizacijam in ustanovam	0	2.000	2.000	2.000	100,0
081201	Planinski dom	15.000	15.000	15.000	15.000	100,0
	431000 Investicijski transferi nepridobitnim organizacijam in ustanovam	15.000	15.000	15.000	15.000	100,0

A. Bilanca odhodkov

0004 - Občinska uprava v EUR

PU/PPP/GPR/PPR/PP/K6	Indeks			
	(1)	(2)	(3)	(4)
	97 - PLAN2012	106 - RBP012012	110 - RBP22012	112 - RP0612
19	1.442.230	1.464.302	2.158.946	535.036
IZOBRAŽEVANJE	1.074.883	1.096.955	1.791.599	373.385
1902	1.064.083	1.086.155	1.780.799	368.585
Varstvo in vzgoja predšolskih otrok	622.270	622.270	617.270	298.950
19029001 Vrtci	435.520	435.520	430.520	198.386
<i>091101 Oskrbnine vrtec Moravče</i>	186.750	186.750	186.750	100.564
411921 Plačilo razlike med ceno programov v vrtcih in plačili staršev				46,1
413302 Tekoči transferi v javne zavode - za izdatke za blago in storitve				53,9
<i>091102 Oskrbnine ostali vrtci</i>	64.530	64.530	64.530	38.481
411921 Plačilo razlike med ceno programov v vrtcih in plačili staršev	43.950	43.950	43.950	29.643
413302 Tekoči transferi v javne zavode - za izdatke za blago in storitve	20.580	20.580	20.580	8.838
<i>091103 Cicanovne urice</i>	3.800	3.800	3.800	1.900
413302 Tekoči transferi v javne zavode - za izdatke za blago in storitve	3.800	3.800	3.800	50,0
<i>091201 Zagotovitev prostora za nov oddelek vrtca</i>	343.483	361.361	1.047.827	23.527
420401 Novo gradnje	323.483	323.483	1.009.525	0
420801 Investicijski nadzor	12.000	12.000	22.722	0
420804 Načrti in druga projektna dokumentacija	2.000	2.000	3.600	0
420899 Plačila drugih storitev in dokumentacije	6.000	10.700	11.980	10.349
432300 Investicijski transferi javnim zavodom	0	13.178	0	13.178
<i>091204 Vrtec investicijsko vzdrževanje in nakup opreme</i>	30.000	34.194	47.372	5.727
432300 Investicijski transferi javnim zavodom	30.000	34.194	47.372	5.727
19029002 Druge oblike varstva in vzgoje otrok	10.800	10.800	10.800	4.800
<i>091104 Doplačilo varstva pri varuhu predšolskih otrok</i>	10.800	10.800	10.800	4.800
411999 Drugi transferi posameznikom in gospodinjstvom	10.800	10.800	10.800	4.800
1903 Primarno in sekundarno izobraževanje	171.397	171.397	171.397	53.554
19039001 Osnovno šolstvo	166.117	166.117	166.117	53.554
<i>092101 Mater.str.OŠ Moravče</i>	71.200	71.200	71.200	35.600
413302 Tekoči transferi v javne zavode - za izdatke za blago in storitve	71.200	71.200	71.200	35.600

A. Bilanca odhodkov

v EUR

0004 - Občinska uprava

	97 - PLAN2012	106 - RBP012012	110 - RBP22012	112 - RP0612	
PU/PPP/GPR/PPR/PP/K6	(1)	(2)	(3)	(4)	Indeks (4)/(3)
<i>092102 Nakup učil OŠ Moravče</i>	12.000	12.000	12.000	0	0,0
413302 Tekoči transferi v javne zavode - za izdatke za blago in storitve	12.000	12.000	12.000	0	0,0
<i>092103 Varstvo učencev vozačev Moravče</i>	3.200	3.200	3.200	1.600	50,0
413302 Tekoči transferi v javne zavode - za izdatke za blago in storitve	3.200	3.200	3.200	1.600	50,0
<i>092104 Podaljšano bivanje OŠ Moravče</i>	900	900	900	450	50,0
413302 Tekoči transferi v javne zavode - za izdatke za blago in storitve	900	900	900	450	50,0
<i>092106 Bralna značka OŠ J.V.Moravče</i>	2.200	2.200	2.200	494	22,5
413302 Tekoči transferi v javne zavode - za izdatke za blago in storitve	2.200	2.200	2.200	494	22,5
<i>092107 Zajljučna prireditel OŠ</i>	950	950	950	0	0,0
413302 Tekoči transferi v javne zavode - za izdatke za blago in storitve	950	950	950	0	0,0
<i>092109 Refundacija zdravniški pregledi OŠ</i>	1.200	1.200	1.200	0	0,0
413302 Tekoči transferi v javne zavode - za izdatke za blago in storitve	1.200	1.200	1.200	0	0,0
<i>092111 Materialni stroški OŠ Roje</i>	4.315	4.315	4.315	1.950	45,2
413302 Tekoči transferi v javne zavode - za izdatke za blago in storitve	4.315	4.315	4.315	1.950	45,2
<i>092112 Sofin psihologa,nevrozioterapevta Roje</i>	5.370	5.370	5.370	2.485	46,3
413300 Tekoči transferi v javne zavode - sredstva za plače in druge izdatke zaposlenim	5.370	5.370	5.370	2.485	46,3
<i>092113 Varstvo učencev vozačev Roje</i>	1.532	1.532	1.532	920	60,1
413302 Tekoči transferi v javne zavode - za izdatke za blago in storitve	1.532	1.532	1.532	920	60,1
<i>092114 Šolska tekovanja, nadstandardni programi</i>	2.120	2.120	2.120	16	0,8
413302 Tekoči transferi v javne zavode - za izdatke za blago in storitve	2.120	2.120	2.120	16	0,8
<i>092117 Sofinanc.specialni pedagog ZD</i>	4.800	4.800	4.800	1.655	34,5
413300 Tekoči transferi v javne zavode - sredstva za plače in druge izdatke zaposlenim	4.800	4.800	4.800	1.655	34,5
<i>092201 Investicijsko vzdrževanje šole Moravče</i>	34.000	34.000	34.000	8.384	24,7
420500 Investicijsko vzdrževanje in izboljšave	0	0	0	1.649	---
432300 Investicijski transferi javnim zavodom	34.000	34.000	34.000	6.735	19,8

A. Bilanca odhodkov

		v EUR				
		97 - PLAN2012	106 - RBP012012	110 - RBP22012	112 - RP0612	
PU/PPP/GPR/PPR/PP/K6		(1)	(2)	(3)	(4)	Indeks (4)/(3)
0004 - Občinska uprava						
092203	Invest.vzdrževanje in opreme šole Roje	7.830	7.830	7.830	0	0,0
	432300 Investicijski transferji javnim zavodom	7.830	7.830	7.830	0	0,0
092208	Oprema šole Moravče	14.500	14.500	14.500	0	0,0
	432300 Investicijski transferji javnim zavodom	14.500	14.500	14.500	0	0,0
19039002 Glasbeno šolstvo						
092116	Glasbena šola	5.280	5.280	5.280	0	0,0
	413302 Tekoči transferji v javne zavode - za izdatke za blago in storitve	5.280	5.280	5.280	0	0,0
1906 Pomoči šolajočim						
19069001 Pomoči v osnovnem šolstvu						
092110	Sofin.šole v naravi OŠ Moravče	195.950	195.950	195.950	108.097	55,2
	413302 Tekoči transferji v javne zavode - za izdatke za blago in storitve	195.950	195.950	195.950	108.097	55,2
092115	Sofinanc.šole v naravi OŠ Roje	188.450	188.450	188.450	104.064	55,2
	413302 Tekoči transferji v javne zavode - za izdatke za blago in storitve	188.450	188.450	188.450	104.064	55,2
092120	Prevoz otrok Moravče	2.600	2.600	2.600	2.600	100,0
	411900 Regriranje prevozov v šolo	2.600	2.600	2.600	2.600	100,0
092121	Prevoz otrok Roje	100	100	100	100	100,0
	411900 Regriranje prevozov v šolo	100	100	100	100	100,0
092122	Prevoz otrok Moravče	150.000	150.000	150.000	83.054	55,4
	411900 Regriranje prevozov v šolo	150.000	150.000	150.000	83.054	55,4
092123	Prevoz učencev šola Dol	9.350	9.350	9.350	5.401	57,8
	411900 Regriranje prevozov v šolo	9.350	9.350	9.350	5.401	57,8
092124	Prevoz otrok na OŠ Vače	15.000	15.000	15.000	7.409	49,4
	411900 Regriranje prevozov v šolo	15.000	15.000	15.000	7.409	49,4
092125	Prevoz otrok v šola Dob	6.500	6.500	6.500	3.110	47,9
	411900 Regriranje prevozov v šolo	6.500	6.500	6.500	3.110	47,9
092127	Prevoz otrok s posebnimi potrebami	1.700	1.700	1.700	249	14,7
	411900 Regriranje prevozov v šolo	1.700	1.700	1.700	249	14,7
092128	Prevoz otrok s posebnimi potrebami	3.200	3.200	3.200	2.141	66,9
	411900 Regriranje prevozov v šolo	3.200	3.200	3.200	2.141	66,9

A. Bilanca odhodkov

0004 - Občinska uprava v EUR

	97 - PLAN2012	106 - RBP012012	110 - RBP22012	112 - RP0612	
PU/PPP/GPR/PPR/PP/K6	(1)	(2)	(3)	(4)	Indeks (4)/(3)
19069002 Pomoči v srednjem šolstvu	7.500	7.500	7.500	4.033	53,8
10106 Subv.študentskih vozovnic	7.500	7.500	7.500	4.033	53,8
411900 Regristiranje prevozov v šolo	7.500	7.500	7.500	4.033	53,8
20 SOCIALNO VARSTVO	132.330	132.330	132.330	60.104	45,4
2004 Izvajanje programov socialnega varstva	132.330	132.330	132.330	60.104	45,4
20049002 Socialno varstvo invalidov	18.720	18.720	18.720	9.451	50,5
10107 Družinski pomočnik	18.720	18.720	18.720	9.451	50,5
411922 Izplačila družinskemu pomočniku	18.720	18.720	18.720	9.451	50,5
20049003 Socialno varstvo starih	101.400	101.400	101.400	42.494	41,9
10102 Oskrbnine v domovih	89.800	89.800	89.800	37.044	41,3
411909 Regristiranje oskrbe v domovih	89.800	89.800	89.800	37.044	41,3
10103 Pomoč na domu-nega na domu	11.600	11.600	11.600	5.450	47,0
413302 Tekoči transferi v javne zavode - za izdatke za blago in storitve	11.600	11.600	11.600	5.450	47,0
20049004 Socialno varstvo materialno ogroženih	4.830	4.830	4.830	780	16,2
10101 Socialne denarne pomoči	4.830	4.830	4.830	780	16,2
411299 Drugi transferi za zagotavljanje socialne varnosti	4.200	4.200	4.200	780	18,6
413302 Tekoči transferi v javne zavode - za izdatke za blago in storitve	630	630	630	0	0,0
20049006 Socialno varstvo drugih ranljivih skupin	7.380	7.380	7.380	7.379	100,0
10109 Socialna društva	7.380	7.380	7.380	7.379	100,0
412000 Tekoči transferi nepridobitnim organizacijam in ustanovam	7.380	7.380	7.380	7.379	100,0

A. Bilanca odhodkov

0004 - Občinska uprava v EUR

PU/PPP/GPR/PPR/PP/K6	97 - PLAN2012	106 - RBP012012	110 - RBP22012	112 - RP0612	Indeks (4)/(3)
	(1)	(2)	(3)	(4)	(4)/(3)
23	10.800	10.800	10.800	0	0,0
INTERVENCIJSKI PROGRAMI IN OBVEZNOSTI					
2303	10.800	10.800	10.800	0	0,0
Splošna proračunska rezervacija					
23039001	10.800	10.800	10.800	0	0,0
Splošna proračunska rezervacija					
01801	10.800	10.800	10.800	0	0,0
Stalna proračunska rezerva občine					
409100	10.800	10.800	10.800	0	0,0
Proračunska rezerva					

A. Bilanca odhodkov

0005 - *Krajevna skupnost Moravče* v EUR

PU/PPP/GPR/PPR/PP/K6	(1)	(2)	(3)	(4)	Indeks (4)/(3)
	360	360	360	360	100,0
06	360	360	360	360	100,0
0602	360	360	360	360	100,0
<i>06029001</i>	<i>360</i>	<i>360</i>	<i>360</i>	<i>360</i>	<i>100,0</i>
<i>01221</i>	<i>0</i>	<i>0</i>	<i>0</i>	<i>0</i>	<i>---</i>
<i>402006</i>	<i>360</i>	<i>360</i>	<i>360</i>	<i>360</i>	<i>100,0</i>
<i>412000</i>	<i>0</i>	<i>0</i>	<i>0</i>	<i>0</i>	<i>0,0</i>

Sofinanciranje dejavnosti občin, ožjih delov občin in zvez občin

Delovanje ožjih delov občin

Stroški delovanja KS Moravče

Stroški oglaševalskih storitev in stroški objav

Tekoči transferi nepridobitnim organizacijam in ustanovam

A. Bilanca odhodkov

0006 - Krajevna skupnost Vrhopolje v EUR

PU/PPP/GPR/PPR/PP/K6	(1)	(2)	(3)	(4)	Indeks (4)/(3)
0006	777	777	777	163	21,0
Krajevna skupnost Vrhopolje				163	21,0
06	777	777	777	163	21,0
LOKALNA SAMOUPRAVA				163	21,0
0602	777	777	777	163	21,0
Sofinanciranje dejavnosti občin, ožjih delov občin in zvez občin				163	21,0
06029001	777	777	777	163	21,0
Delovanje ožjih delov občin				163	21,0
01222	777	777	777	163	21,0
Stroški delovanja KS Vrhopolje				163	21,0
402009	360	360	360	0	0,0
Izdanki za reprezentanco					
402199	15	15	15	17	113,3
Drugi posebni materiali in storitve					
402200	280	280	280	130	46,4
Električna energija					
402504	122	122	122	16	13,1
Zavarovalne premije za objekte					

A. Bilanca odhodkov

0007 - Krajevna skupnost Peče

v EUR

PU/PPP/GPR/PPR/PP/K6	(1)	(2)	(3)	(4)	Indeks (4)/(3)
	360	360	360	0	0,0
Krajevna skupnost Peče					
06 LOKALNA SAMOUPRAVA	360	360	360	0	0,0
0602 Sofinanciranje dejavnosti občin, ožjih delov občin in zvez občin	360	360	360	0	0,0
06029001 Delovanje ožjih delov občin	360	360	360	0	0,0
01223 Stroški delovanja KS Peče	360	360	360	0	0,0
402009 Izdatki za reprezentanco	360	360	360	0	0,0

A. Bilanca odhodkov

0008 - *Krajevna skupnost Velika vas* v EUR

PU/PPP/GPR/PPR/PP/K6	(1)	(2)	(3)	(4)	Indeks (4)/(3)
	97 - PLAN2012	106 - RBP012012	110 - RBP22012	112 - RP0612	
0008	710	710	710	155	21,8
06	710	710	710	155	21,8
0602	710	710	710	155	21,8
06029001	710	710	710	155	21,8
	360	360	360	0	0,0
	350	350	350	155	44,3

Sofinanciranje dejavnosti občin, ožjih delov občin in zvez občin

01226 Stroški delovanja KS Velika vas

402009 Izdatki za reprezentanco

402200 Električna energija

A. Bilanca odhodkov

0009 - Krajevna skupnost Dešen

v EUR

PU/PPP/GPR/PPR/PP/K6	(1)	(2)	(3)	(4)	Indeks (4)/(3)
Krajevna skupnost Dešen	360	360	360	0	0,0
06 LOKALNA SAMOUPRAVA	360	360	360	0	0,0
0602 Sofinanciranje dejavnosti občin, ožjih delov občin in zvez občin	360	360	360	0	0,0
06029001 Delovanje ožjih delov občin	360	360	360	0	0,0
01225 Stroški delovanja KS Dešen	360	360	360	0	0,0
402009 Izdatki za reprezentanco	360	360	360	0	0,0

296.

Sklep o Pravilniku o spremembi Pravilnika o subvencioniranju varstva otrok

Na podlagi 21. in 29. člena Zakona o lokalni samoupravi (Uradni list RS, št. 94/07 – uradno prečiščeno besedilo, 76/08, 79/09 in 51/10), 76. člena Zakona za uravnoteženje javnih financ (Uradni list RS, št. 40/12) in 17. člena Statuta Občine Moravče (Uradni vestnik Občine Moravče, št. 1/95, 3/95, 1/96, 5/96, 6/96 in 7/98) je Občinski svet Občine Moravče na 9. seji, dne 25. 7. 2012 sprejel

SKLEP

- (1) **Občinski svet Občine Moravče sprejme Pravilnik o spremembi Pravilnika o subvencioniranju varstva otrok v predloženem besedilu po skrajšanem postopku.**
- (2) **Sklep se objavi v Uradnem vestniku in začne veljati naslednji dan po objavi.**

Številka: 013-0007/2012-7
Datum: 26. 7. 2012

Martin REBOLJ, l.r.
Župan Občine Moravče

297.

Pravilnik o spremembi Pravilnika o subvencioniranju varstva otrok

Na podlagi 21. in 29. člena Zakona o lokalni samoupravi (Uradni list RS, št. 94/07 – uradno prečiščeno besedilo, 76/08, 79/09 in 51/10), 76. člena Zakona za uravnoteženje javnih financ (Uradni list RS, št. 40/12) in 17. člena Statuta Občine Moravče (Uradni vestnik Občine Moravče, št. 1/95, 3/95, 1/96, 5/96, 6/96 in 7/98) je Občinski svet Občine Moravče na 9. seji, dne 25. 7. 2012 sprejel

PRAVILNIK

o spremembi Pravilnika o subvencioniranju varstva otrok

1. člen

3. člen Pravilnika o subvencioniranju varstva otrok (Uradni vestnik Občine Moravče, št. 8/11) se spremeni tako, da se glasi:

»Višina subvencije za posamezne upravičence iz drugega člena tega pravilnika znaša mesečno 20% cene programa, v katerega bi bil otrok vključen, če bi bil sprejet v vrtec.«

2. člen

Ostala določila Pravilnika o subvencioniranju varstva otrok ostanejo nespremenjena.

3. člen

Ta pravilnik začne veljati naslednji dan po objavi v Uradnem vestniku Občine Moravče.

Številka: 013-0007/2012-11
Datum: 26. 7. 2012

Martin REBOLJ, l.r.
Župan Občine Moravče

298.

Sklep o imenovanju predstavnika Občine Moravče v Svet JS RS za kulturne dejavnosti

Na podlagi Zakona o lokalni samoupravi (Uradni list RS, št. 94/07 – uradno prečiščeno besedilo, 76/08, 79/09 in 51/10), 27. člena Akta o ustanovitvi Javnega sklada RS za kulturne dejavnosti (Uradni list RS, št. 72/10) in Statuta Občine Moravče (Uradni vestnik Občine Moravče, št. 1/95, 3/95, 1/96, 5/96, 6/96 in 7/98) je Občinski svet Občine Moravče na 9. seji, dne 25. 7. 2012 sprejel

SKLEP

- (1) **Za predstavnika Občine Moravče v Svet javnega sklada RS za kulturne dejavnosti – Območne izpostave Domžale imenuje Občinski svet Občine Moravče Vojko Rebolj, Podstran 2, Moravče.**
- (2) **Sklep začne veljati naslednji dan po objavi v Uradnem vestniku Občine Moravče.**

Številka: 013-0007/2012-8
Datum: 26. 7. 2012

Martin REBOLJ, l.r.
Župan Občine Moravče

299.

Sklep o imenovanju predstavnika Občine Moravče v Svet Knjižnice Domžale

Na podlagi Zakona o lokalni samoupravi (Uradni list RS, št. 94/07 – uradno prečiščeno besedilo, 76/08, 79/09 in 51/10), Odloka o Knjižnici Domžale (Uradni vestnik Občine Moravče, št. 2/04 in 3/09) in Statuta Občine Moravče (Uradni vestnik Občine Moravče, št. 1/95, 3/95, 1/96, 5/96, 6/96 in 7/98) je Občinski svet Občine Moravče na 9. seji, dne 25. 7. 2012 sprejel

SKLEP

- (1) **Za predstavnika Občine Moravče v Svet Knjižnice Domžale imenuje Občinski svet Občine Moravče Eda Veselka, Zgornja Javoršica 8A, Moravče.**
- (2) **Sklep začne veljati naslednji dan po objavi v Uradnem vestniku Občine Moravče.**

Številka: 013-0007/2012-9

Datum: 26. 7. 2012

Martin REBOLJ, l.r.
Župan Občine Moravče

V S E B I N A

290.	Sklep o sistemizaciji v OŠ Roje za šolsko leto 2012/2013	263	295.a	Poročilo o izvrševanju proračuna v obdobju 1. 1.- 30. 6. 2012 – splošni del	266
291.	Sklep o sistemizaciji v Osnovni šoli Jurija Vege – Vrtec Vojke Napokoj za šolsko leto 2012/2013	263	295.b	Poročilo o izvrševanju proračuna v obdobju 1. 1.- 30. 6. 2012 – posebni del	279
292.	Sklep o znižanju ekonomske cene v v Osnovni šoli Jurija Vege – Vrtec Vojke Napokoj	264	296.	Sklep o Pravilniku o spremembi Pravilnika o subvencioniranju varstva otrok	317
293.	Sklep o Obvezni razlagi Odloka o prostorskih ureditvenih pogojih za območja urbanističnih zasnov Domžal, Mengša, Trzina in Moravč ter drugih ureditvenih območij	264	297.	Pravilnik o spremembi Pravilnika o subvencioniranju varstva otrok	317
294.	Obvezna razlaga PUP Moravče	264	298.	Sklep o imenovanju predstavnika Občine Moravče v Svet JS RS za kulturne dejavnosti	317
295.	Sklep o Poročilu o izvrševanju proračuna Občine Moravče za obdobje 1. 1. - 30. 6. 2012	265	299.	Sklep o imenovanju predstavnika Občine Moravče v Svet Knjižnice Domžale	317

Izdajatelj UV OM: Občina Moravče, Trg svobode 4, tel.: 01/724-71-40
Razmnoževanje in vezava: Marko Ravnikar, Domžale

URADNI VESTNIK OBČINE MORAVČE



LETO XVIII

MORAVČE, 25. 9. 2012

UV OM, št.: 6/2012

ISSN 1408-6905

300.

Sklep o pogojih za dobavo in odjem toplote iz distribucijskega omrežja v Občini Moravče

Na podlagi Odloka o dejavnosti in koncesiji za lokalno gospodarsko javno službo oskrbe s toplotno energijo na območju Občine Moravče (Uradni vestnik Občine Moravče, št. 2/12), 17. člena Statuta Občine Moravče (Uradni vestnik Občine Moravče, št. 1/95, 3/95, 1/96, 5/96, 6/96 in 7/98) je Občinski svet Občine Moravče na 10. seji, dne 24. 9. 2012 sprejel

SKLEP

- (1) Občinski svet Občine Moravče daje soglasje k Splošnim pogojem za dobavo in odjem toplote iz distribucijskega omrežja v Občini Moravče.
- (2) Občinski svet Občine Moravče potrjuje Tarifni sistem za dobavo in odjem toplote iz toplovodnega omrežja v Občini Moravče.
- (3) Občinski svet Občine Moravče potrjuje Cenik daljinskega ogrevanja v Občini Moravče. Prodajne cene toplote se uveljavi s 1.10.2012.
- (4) Sklepi začnejo veljati naslednji dan po objavi v Uradnem vestniku Občine Moravče.

Številka: 013-0008/2012-3
Datum: 25. 9. 2012

Martin REBOLJ, l.r.
Župan Občine Moravče

301.

Sklep o sprejemu načina predvolilnega oglaševanja v Novicah iz Moravske doline

Na podlagi 22. člena Odloka o Javnem glasilu Občine Mo-

ravče (Uradni vestnik Občine Moravče, št. 06/03 in 07/03 – popr.), 6. člena Zakona o volilni in referendumski kampanji (Uradni list RS, št. 41/07 in 11/11) in Statuta Občine Moravče (Uradni vestnik Občine Moravče, št. 1/95, 3/95, 1/96, 5/96, 6/96 in 7/98) je Občinski svet Občine Moravče na 10. seji, dne 24. 9. 2012 sprejel

SKLEP

- (1) Občinski svet Občine Moravče potrjuje predlagan način oglaševanja za predstavitev kandidatov za predsednika Republike Slovenije.
- (2) Ta sklep se objavi v Uradnem vestniku Občine Moravče in začne veljati takoj.

Številka: 013-0008/2012-4
Datum: 25. 9. 2012

Martin REBOLJ, l.r.
Župan Občine Moravče

302.

Način predvolilnega oglaševanja v Novicah iz Moravske doline

PREDVOLILNO OGLAŠEVANJE

v Novicah iz Moravske doline – volitve predsednika Republike Slovenije, ki bodo 11. novembra 2012

(1) V skladu z Odlokom o javnem glasilu Občine Moravče (22. – 24. člen, Uradni vestnik Občine Moravče, št. 06/03) in Zakonom o volilni in referendumski kampanji (Uradni list RS, št. 41/07 in 11/11) se v času volilne kampanje za predsednika republike vsaki politični stranki predlagateljici ali neodvisnemu kandidatu določi ½ (polovico) časopisne strani (185 x 135 mm) za brezplačno objavo predvolilnega oglasa v ležeči dimenziji.

(2) Vsaki politični stranki predlagateljici ali neodvisnemu kandidatu je omogočeno tudi dodatno oglaševanje, ki se zaračuna po veljavnem ceniku za reklamno oglaševanje.

(3) Volilni oglasi bodo objavljeni v črno-beli tehniki v 9. številki glasila, ki bo izšla 26.10.2012. Oglasi bodo objavljeni v enakem vrstnem redu, kot bodo prejeti po elektronski pošti. V tej številki občinske politične stranke in liste nimajo na voljo brezplačnega prostora za svoje politično poročanje. Zaradi morebitnega agitiranja v zadevni številki ne bo rubrike Pisma bralcev.

(4) Oblikovani oglasi morajo biti oddani v elektronski obliki na naslov moravske.novice@moravce.si najkasneje do 3. oktobra 2012. Oglasi naj bodo v *.jpg ali *.tif formatu ločljivosti 240 dpi ali *.pdf formatu – pres ločljivosti.

(5) Kontaktna oseba za podrobnejša tehnična navodila je Andrej Lombar – 041 710 211.

Številka: 013-0008/2012-7

Datum: 25. 9. 2012

Edo Veselko, l.r.
Odgovorni urednik Novic
iz Moravske doline

303.

Sklep o sprejemu Pravilnika o dodeljevanju pomoči za ohranjanje in razvoj kmetijstva in podeželja v Občini Moravče za obdobje 2012-2013

Na podlagi Zakona o kmetijstvu (Uradni list RS, št. 45/08 in 57/12), 17. člena Statuta Občine Moravče (Uradni vestnik Občine Moravče, št. 1/95, 3/95, 1/96, 5/96, 6/96 in 7/98) je Občinski svet Občine Moravče na 10. seji, dne 24. 9. 2012 sprejel

S K L E P

- (1) **Občinski svet Občine Moravče sprejme Pravilnik o dodeljevanju pomoči za ohranjanje in razvoj kmetijstva in podeželja v Občini Moravče za programsko obdobje 2012–2013.**
- (2) **Ta sklep začne veljati naslednji dan po objavi v Uradnem vestniku Občine Moravče.**

Številka: 013-0008/2012-5

Datum: 25. 9. 2012

Martin REBOLJ, l.r.
Župan Občine Moravče

304.

Pravilnik o dodeljevanju pomoči za ohranjanje in razvoj kmetijstva in podeželja v Občini Moravče za obdobje 2012-2013

Na podlagi 17. člena Statuta Občine Moravče (Uradni vestnik Občine Moravče, št. 1/95, 3/95, 1/96, 5/96, 6/96 in 7/98), je Občinski svet Občine Moravče na 10. seji, dne 24. 9. 2012 sprejel

P R A V I L N I K

o dodeljevanju pomoči za ohranjanje in razvoj kmetijstva in podeželja v Občini Moravče za programsko obdobje 2012–2013

1. SPLOŠNE DOLOČBE

1. člen **(Vsebina pravilnika)**

Ta pravilnik podrobneje določa pomoč za ohranjanje in razvoj kmetijstva in podeželja v Občini Moravče, in sicer:

- pomoč v skladu z Uredbo komisije (ES) št. 1857/2006 z dne 15. 12. 2006, o uporabi členov 87 in 88 Pogodbe pri državni pomoči za majhna in srednje velika podjetja, ki se ukvarjajo s proizvodnjo kmetijskih proizvodov in o spremembi Uredbe (ES) št. 70/2001 (UL L št. 358, z dne 16. 12. 2006, str. 3–22; v nadaljevanju: Uredba 1857/2006/ES) (v nadaljevanju: izvzeta pomoč);
- pomoč v skladu z Uredbo komisije (ES) št. 1998/2006 z dne 15. 12. 2006, o uporabi členov 87 in 88 Pogodbe pri pomoči de minimis (UL L št. 379, z dne 28. 12. 2006, str. 5–10; v nadaljevanju: Uredba 1998/2006/ES) za naložbe v dopolnilne in nekmetijske dejavnosti na kmetijah.

2. člen **(Način zagotavljanja sredstev)**

- (1) Sredstva za pomoč za ohranjanje in razvoj kmetijstva in podeželja po tem pravilniku se za obdobje 2012–2013 zagotavljajo v proračunu Občine Moravče (v nadaljevanju: občina).
- (2) Višina sredstev se določi z Odlokom o proračunu občine za tekoče leto.

3. člen **(Oblika pomoči)**

Pomoči po tem pravilniku se dodeljujejo v določeni višini za posamezne namene kot nepovratna sredstva v obliki dotacij.

4. člen **(Izrazi)**

Izrazi, uporabljeni v tem pravilniku, imajo naslednji pomen:

- »kmetijski proizvodi« pomenijo proizvode, kot so

opredeljeni v 2. točki 2. člena Uredbe 1857/2006/ES;

- »kmetijska gospodarstva« pomeni kmetijska gospodarstva, ki se ukvarjajo s primarno proizvodnjo kmetijskih proizvodov, opredeljenih v 2. točki 2. člena Uredbe 1857/2006/ES, v Republiki Sloveniji in so mala ali srednja podjetja, kot so opredeljena v 2. členu Uredbe Komisije (ES) št. 800/2008/ES z dne 6. avgusta 2008 o razglasitvi nekaterih vrst pomoči za združljive s skupnim trgom z uporabo členov 87 in 88 Pogodbe (Uredba o splošnih skupinskih izjemah) (UL L št. 214, z dne 9. 8. 2008, str. 3–47) (v nadaljevanju: Uredba 800/2008/ES);
- »mala in srednja podjetja« pomeni podjetja, kot so opredeljena v 2. členu Uredbe 800/2008/ES;
- podjetja, ki niso v težavah pomeni podjetja, ki niso v težavah v smislu Smernic Skupnosti o državni pomoči za reševanje in prestrukturiranje podjetij v težavah (UL C št. 244 z dne 1. 10. 2004, str. 2) in
- podjetja, ki niso v postopku vračanja neupravičeno prejete državne pomoči, pomeni podjetja, ki niso v postopku vračanja neupravičeno prejete državne pomoči na osnovi odločbe Komisije, ki je prejeto državno pomoč razglasila za nezakonito in nezdružljivo s skupnim trgom EU, dokler taka pomoč ni povrnjena, skupaj z zamudnimi obrestmi;
- »predelava kmetijskih proizvodov« pomeni vsak postopek na kmetijskem proizvodu po katerem proizvod ostane kmetijski proizvod, razen dejavnosti na kmetijah za pripravo živalskega ali rastlinskega proizvoda za prvo prodajo;
- »trženje kmetijskih proizvodov« pomeni imeti na zalogi ali razstavljati z namenom prodaje, ponudbe za prodajo, dobave ali katerega koli drugega načina dajanja v promet razen prve prodaje primarnega proizvajalca prodajnemu posredniku ali predelovalcu in vsake dejavnosti priprave proizvoda za tako prvo prodajo; prodaja, ki jo opravi primarni proizvajalec končnemu potrošniku, se šteje za trženje, če se opravlja v ločenih, za to namenjenih prostorih;
- »bruto intenzivnost pomoči« pomeni znesek pomoči, izražen kot odstotek stroškov, za katere je projekt upravičen do pomoči. Vsi uporabljeni zneski so zneski pred odbitkom neposrednih davkov;
- »območja z omejenimi možnostmi« pomeni območja, kot so določena v Uredbi Sveta (ES) št. 1698/2005 z dne 20. 9. 2005 o podpori za razvoj podeželja iz Evropskega kmetijskega sklada za razvoj podeželja (EKSRP) (UL L št. 277 z dne 21. 10. 2005, str. 1; v nadaljevanju: Uredba 1698/2005/ES), kakor je bila nazadnje spremenjena z Uredbo Sveta (ES) št. 473/2009 z dne 25. 5. 2009 o spremembi Uredbe (ES) št. 1698/2005 o podpori za razvoj podeželja iz Evropskega kmetijskega sklada za razvoj podeželja

(EKSRP) in Uredbe (ES) št. 1290/2005 o financiranju skupne kmetijske politike (UL L št. 144 z dne 9. 6. 2009, str. 3);

- »kakovosten proizvod« pomeni proizvod, ki izpolnjuje merila, določena v skladu s členom 32 Uredbe 1698/2005/ES;
- »podjetje v težavah« je podjetje, za katero se šteje, da je v težavah v smislu Smernic Skupnosti o državni pomoči za reševanje in prestrukturiranje podjetij v težavah (UL C št. 244 z dne 1. 10. 2004, str. 2);
- »mladi kmet« je oseba, ki izpolnjuje merila, opredeljena v členu 22 Uredbe 1698/2005/ES;
- »dopolnilna dejavnost« pomeni dopolnilno dejavnost na kmetiji v smislu Uredbe o vrsti, obsegu in pogojih za opravljanje dopolnilnih dejavnosti na kmetiji (Uradni list RS, št. 61/05).

5. člen **(Vrste pomoči)**

(1) Za uresničevanje ciljev ohranjanja in razvoja kmetijstva in podeželja v občini se sredstva usmerjajo preko naslednjih izvzetih pomoči za:

- naložbe v kmetijska gospodarstva za primarno proizvodnjo;
- varstvo tradicionalne krajine in stavb;
- premestitev kmetijskih poslopij v javnem interesu;
- plačilo zavarovalnih premij;
- arondacijo – zaokrožitev zemljišč;
- spodbujanje kakovostnih kmetijskih proizvodov;
- zagotavljanje tehnične podpore v kmetijskem sektorju.

(2) Izvajajo se naslednje pomoči de minimis:

- naložbe za opravljanje dopolnilne dejavnosti in naložbe v opravljanje storitev in trženja na kmetijah.

6. člen **(Splošni cilji pomoči)**

Cilji ohranjanja in razvoja kmetijstva in podeželja na območju Občine Moravče so:

- ohranjanje poseljenosti in kulturne krajine,
- ohranjanje in izboljšanje naravnega okolja,
- povečanje konkurenčnosti primarnega sektorja,
- boljša učinkovitost in večja strokovnost kmetijstva,
- spodbujanje diverzifikacije.

7. člen
(Upravičenci do pomoči in izvajalci subvencioniranih storitev)

A) IZVZETE POMOČI

(1) Upravičenci do pomoči iz 13. do 19. člena:

- so kmetijska gospodarstva, pravne in fizične osebe, ki se ukvarjajo s primarno proizvodnjo kmetijskih proizvodov in so mala ali srednja podjetja, kakor so opredeljena v Prilogi I Uredbe 800/2008/ES;
- imajo stalno bivališče oziroma sedež v občini in so vpisani v register kmetijskih gospodarstev (v nadaljevanju: nosilci kmetijskih gospodarstev);
- niso podjetja v težavah v smislu Smernic Skupnosti o državni pomoči za reševanje in prestrukturiranje podjetij v težavah (UL C št. 244 z dne 1. 10. 2004, str. 2) in
- niso podjetja v postopku vračanja neupravičeno prejete državne pomoči, na osnovi odločbe Komisije, ki je prejeto državno pomoč razglasila za nezakonito in nezdružljivo s skupnim trgom EU, dokler taka pomoč ni povrnjena, skupaj z zamudnimi obrestmi.

(2) Izvajalci subvencioniranih storitev iz 18. in 19. člena so:

- organizacije, ki so registrirane za izvajanje storitev in aktivnosti iz 18. in 19. člena (v nadaljevanju: registrirani izvajalci);
- registrirana stanovska in interesna združenja in zveze, ki delujejo na področju kmetijstva, gozdarstva in prehrane na območju občine ali regije (v nadaljevanju: društva in združenja).

B) POMOČI »de minimis«

(1) Upravičenci do pomoči iz 21. člena so:

- nosilci kmetijskih gospodarstev in člani kmetijskega gospodinjstva, ki imajo stalno prebivališče na naslovu nosilca dejavnosti, ki so ali se bodo registrirali za opravljanje dopolnilne dejavnosti na kmetiji (v nadaljevanju: nosilci dopolnilnih dejavnosti).

8. člen
(Nujnost izvzetih pomoči)

Izvzeta pomoč iz 13., 14., 15., 16., 17., 18. in 19. člena tega pravilnika bo odobrena le za dejavnosti in storitve, opravljene oziroma prejete po izdelavi in objavi tozadevne sheme pomoči v skladu z Uredbo 1857/2006/ES, pravilno predloženi vlogi za pomoč ter po izdani odločbi in sklenitvi pogodbe za izplačilo pomoči.

9. člen
(Način, pogoji in kriteriji za dodeljevanje pomoči)

(1) Pomoči se dodeljujejo upravičencem na podlagi predhodno izvedenega javnega razpisa, objavljenega v Novicah iz Moravske doline in na uradni spletni strani Občine Mo-

ravče, skladno s pogoji in po postopkih, določenih v tem pravilniku, javnem razpisu in veljavnih predpisih.

(2) V javnem razpisu se opredelijo posamezne vrste pomoči in višina razpoložljivih sredstev za posamezno vrsto pomoči, kot to določa odlok o proračunu občine za tekoče leto.

(3) Postopek javnega razpisa za dodelitev sredstev vodi komisija, ki jo s pisno odločbo imenuje župan. Komisijo sestavljajo predsednik in najmanj dva člana.

10. člen
(Javni razpis)

(1) Javni razpis mora vsebovati:

- ime oziroma naziv in sedež neposrednega uporabnika, ki dodeljuje sredstva;
- pravno podlago za izvedbo javnega razpisa;
- namene, za katere se dodeljujejo pomoči (ukrepi oziroma vrste pomoči);
- predmet pomoči;
- rok, do katerega morajo biti predložene vloge za dodelitev sredstev;
- pogoje in kriterije upravičenosti za dodelitev sredstev;
- upravičence za dodelitev sredstev;
- upravičene stroške;
- morebitne omejitve;
- finančne določbe (stopnjo bruto intenzivnosti pomoči, najmanjši/največji znesek dodeljene pomoči);
- višino razpisanih sredstev za posamezno vrsto pomoči;
- navedbo dokumentacije, ki mora biti priložena vlogi, vsebina zahtevka;
- naslov za vložitev vlog in pridobitev razpisne dokumentacije;
- način reševanja vlog;
- kriterije za ocenjevanje vlog;
- datum odpiranja vlog za dodelitev sredstev oziroma datumi odpiranja vlog, če je v javnem razpisu predvideno zaporedno odpiranje le-teh;
- rok, do katerega bodo vlagatelji obveščeni o izidu javnega razpisa;
- določitev obdobja, v katerem morajo biti porabljena dodeljena sredstva oziroma roki, če je predvideno zaporedno dodeljevanje sredstev;
- druga obvezna določila, navedena v Pravilniku o postopkih za izvrševanje proračuna Republike Slovenije (Uradni list RS, št. 50/07, 61/08 in 99/09 – ZIPRS1011).

(2) Upravičenci uveljavljajo pravico do pomoči na podlagi vloge na javni razpis in prilog, ki so opredeljene v javnem razpisu.

11. člen (Dodelitev sredstev)

(1) O dodelitvi sredstev upravičencem po tem pravilniku odloča direktor občinske uprave ali druga od direktorja pooblaščen uradna oseba z odločbo, na predlog komisije. Upravičencem se izda odločba o višini odobrenih sredstev in opravičljivih stroških za posamezen ukrep in namen.

(2) Zoper odločitev iz prejšnjega odstavka lahko upravičenec vložiti pritožbo županu v roku 8 dni od prejema odločbe. Odločitev župana je dokončna.

(3) Medsebojne obveznosti med občino in prejemnikom pomoči se uredijo s pogodbo.

12. člen (Izplačila sredstev)

Upravičencem se sredstva iz proračuna občine izplačajo na podlagi zahtevka posameznega upravičenca. Zahtevki mora vsebovati s pogodbo opredeljena dokazila.

2. VRSTE IZVZETIH POMOČI

13. člen (Naložbe v kmetijska gospodarstva za primarno proizvodnjo)

(1) Predmet pomoči je posodobitev kmetijskih gospodarstev.

(2) Namen pomoči:

- posodabljanje in prestrukturiranje primarne kmetijske proizvodnje ob izpolnjevanju standardov Evropske unije;
- povečanje konkurenčnosti primarnega kmetijskega sektorja;
- dvig kakovosti v pridelavi;
- povečanje zaposlenosti;
- ohranjanje obdelanosti kmetijskih površin.

(3) Cilji pomoči so:

- zmanjšanje proizvodnih stroškov;
- izboljšanje in preusmeritev proizvodnje;
- izboljšanje kakovosti;
- ohranjanje in izboljšanje naravnega okolja ali izboljšanje higienskih razmer ali standardov za dobro počutje živali;
- boljše izkoriščanje naravnih virov (pašnikov in travnikov) in ureditev dostopov (poljske poti, dovodne poti, poti v trajnih nasadih na kmetiji) na kmetijskih gospodarstvih.

(4) Upravičenci do pomoči so opredeljeni v prvem podod-

stavku prvega odstavka 7. člena tega pravilnika.

(5) Splošni pogoji upravičenosti:

- imeti izdelan načrt izvedbe projekta s popisom del, opreme in tehnologijo, ki ga pripravi za to pristojna strokovna institucija;
- imeti ponudbo oziroma predračun za nameravano naložbo;
- imeti ustrezno dovoljenje za izvedbo naložbe, kolikor se za to vrsto naložbe izdajajo dovoljenja;
- gradbena dela morajo biti izvedena v skladu z veljavnimi predpisi o gradnji objektov, urejanju prostora in varstvu okolja;
- imeti mnenje o upravičenosti in ekonomičnosti investicije, ki ga pripravi pristojna strokovna institucija;
- naložba mora biti v skladu z veljavnimi standardi Evropske unije;
- kmetijsko gospodarstvo mora prispevati k izpolnjevanju vsaj enega od naštetih ciljev te pomoči, kar mora biti razvidno iz vloge;
- po zaključku naložbe mora kmetijsko gospodarstvo izpolnjevati standard za dobro počutje živali;
- podrobnejši kriteriji za minimalno upravičeno površino ter ostali pogoji in kriteriji, ki jih morajo upravičenci za pridobitev pomoči izpolnjevati bodo podrobneje opredeljeni v javnem razpisu.

(6) Upravičeni stroški vključujejo:

- gradnjo, nakup ali izboljšanje nepremičnin;
- nakup ali zakup strojev in opreme, vključno z računalniškimi programi do tržne vrednosti blaga; drugi stroški v zvezi z zakupno pogodbo (davek, marža najemodajalca, stroški za refinanciranje obresti, režijski stroški, stroški zavarovanja itd.) ne spadajo med upravičene stroške;
- splošne stroške na področju izdatkov iz prejšnjih dveh alinej, kot so honorarji arhitektov, inženirjev in svetovalcev, stroški za študije izvedljivosti, nakup patentov in licenc;
- stroški izvedbe agromelioracijskih del, razen drenažna dela in material za drenažo;
- stroški strojnih storitev: pri rekonstrukciji in izgradnji dovodnih poti.

(7) Pomoč se ne dodeli:

- podjetjem v težavah;
- za nakup proizvodnih pravic, živali in letnih rastlin;
- za zasaditev letnih rastlin;

- za adaptacijo in rekonstrukcijo gnojnih jam in gnojišč;
- za drenažna dela ali opremo za namakanje in namakalna dela, razen če taka naložba vodi k zmanjšanju prejšnje uporabe vode za najmanj 25 odstotkov;
- za preproste naložbe za nadomestitev;
- za nakup zemljišč v vrednosti nad 10 odstotkov upravičenih stroškov naložbe;
- za nakup zemljišč za gradnjo;
- za proizvodnjo proizvodov, ki posnemajo ali nadomeščajo mleko in mlečne proizvode;
- za davke, razne takse in režijske stroške;
- za stroške zavarovanja;
- za stroške za refinanciranje obresti;
- za že izvedena dela, razen za izdelavo projektne dokumentacije v povezavi z naložbo;
- za investicije v naložbe trgovine;
- za naložbe, ki se izvajajo izven območja občine;
- za naložbe, ki so financirane iz drugih javnih sredstev Republike Slovenije in EU.

(8) Bruto intenzivnost pomoči ne presega:

- 50 odstotkov upravičenih stroškov naložbe na območjih z omejenimi možnostmi;
- 40 odstotkov upravičenih stroškov naložbe za ostala območja;
- 60 odstotkov upravičenih stroškov naložbe na območjih z omejenimi možnostmi in 50 odstotkov upravičenih stroškov naložbe za ostala območja, če naložbo izvajajo mladi kmetje v obdobju pet let od vzpostavitve kmetijskega gospodarstva.

(9) Omejitve minimalnih in maksimalnih zneskov bodo opredeljene v javnem razpisu glede na razpoložljiva proračunska sredstva.

(10) Najvišji znesek dodeljene pomoči posameznemu upravičencu ne sme preseči 400 000 € v katerem koli obdobju treh proračunskih let oziroma 500 000 €, če je podjetje na območju z omejenimi možnostmi. Omejitev velja skupno za sredstva prejeta iz nacionalnih virov, virov lokalnih skupnosti in virov Evropske unije.

(11) Pomoč se lahko dodeli, da se upravičencu omogoči, da doseže novo uvedene minimalne standarde glede okolja, higiene in dobrega počutja živali.

14. člen

(Varstvo tradicionalnih krajin in stavb)

(1) Predmet pomoči je sofinanciranje obnove zgodovinskih

znamenitosti, zaščiteneh z občinskim odlokom, in sicer:

- za naložbe namenjene ohranjanju značilnosti neproizvodne dediščine, ki se nahajajo na kmetijskih gospodarstvih (arheološke, zgodovinske znamenitosti);
- za naložbe za varstvo dediščine proizvodnih sredstev na kmetijah, kot so kmetijska poslopja, če naložba ne povzroči povečanja zmogljivosti kmetije.

(2) Namen pomoči je ohraniti proizvodno in neproizvodno dediščino na podeželju – objekte/tradicionalne stavbe, ki imajo poseben pomen za ohranjanje naravne in kulturne dediščine na podeželju ter prispevati k privlačnosti vaškega okolja kot bivalnega prostora in potenciala za razvoj drugih dejavnosti.

(3) Cilji pomoči so:

- ohranitev naravne in kulturne dediščine na podeželju;
- prispevati k izboljšanju kvalitete bivanja na podeželju.

(4) Upravičenci do pomoči so opredeljeni v prvem pododstavku prvega odstavka 7. člena tega pravilnika.

(5) Splošni pogoji upravičenosti:

- objekt mora biti zaščiten z odlokom občine;
- obnova objekta mora potekati v skladu s kulturno-varstvenimi pogoji in kulturno-varstvenim soglasjem Zavoda za varstvo kulturne dediščine Slovenije, OE Celje;
- predloženi morajo biti predračuni.

(6) Upravičeni stroški:

- splošni stroški, povezani s pripravo in izvedbo naložbe (stroški za pripravo dokumentacije za rekonstrukcijo (ponovno postavitve) ali obnovo oziroma sanacijo objekta, posnetek stanja, arhitekturni in statični načrt) projekt gradnje ali obnove, popis del, konservatorski načrt ...);
- stroški nakupa materiala in izvedbe del.

(7) Pomoč se ne dodeli za:

- davke, razne takse in režijske stroške;
- stroške zavarovanja;
- stroške za refinanciranje obresti;
- za že izvedena dela, razen za izdelavo projektne dokumentacije v povezavi z naložbo;
- naložbe, ki se izvajajo izven območja občine;
- naložbe, ki so financirane iz drugih javnih sredstev Republike Slovenije in EU.

(8) Bruto intenzivnost pomoči:

- do 100 odstotkov dejanskih stroškov, ki nastanejo pri

naložbah ali prizadevanjih, namenjenih ohranjanju značilnosti neproizvodne dediščine in se nahajajo na kmetijskih gospodarstvih, npr. arheoloških ali zgodovinskih znamenitosti. Taki stroški lahko vključujejo razumno nadomestilo za delo, ki ga opravi kmet sam ali njegovi delavci, do višine 10 000 evrov letno;

- do 60 odstotkov dejanskih stroškov oziroma 75 odstotkov na območjih z omejenimi možnostmi, ki nastanejo pri naložbah ali prizadevanjih za varstvo dediščine proizvodnih sredstev na kmetijah, kot so kmetijska poslopja, če naložba ne povzroči povečanja proizvodne zmogljivosti kmetije;
- dodatna pomoč se lahko odobri v višini do 100% za pokritje izrednih stroškov, ki nastanejo zaradi uporabe tradicionalnih vrst materiala, ki je potreben za ohranitev značilnosti kulturne dediščine na stavbah.

(9) Omejitve minimalnih in maksimalnih zneskov bodo opredeljene v javnem razpisu glede na razpoložljiva proračunska sredstva.

15. člen

(Premestitev kmetijskih poslopij v javnem interesu)

(1) Predmet pomoči je sofinanciranje premestitve poslopij v javnem interesu.

(2) Namen pomoči je ublažiti posledice, ki nastanejo zaradi premestitve poslopja, odstranitve obstoječih stavb ter poseganje v proces utecene proizvodnje na kmetiji, skrajšati čas za ponovno vzpostavitev in eventualno izboljšanje pogojev.

(3) Cilj pomoči je upravičencu pomagati čim prejšnjo vzpostavitev pogojev za normalno poslovanje.

(4) Upravičenci do pomoči so opredeljeni v prvem pododstavku prvega odstavka 7. člena tega pravilnika.

(5) Pogoji upravičenosti:

- premestitev na podlagi javnega interesa (občine).

(6) Upravičeni stroški:

- razstavljanje, odstranitev in ponovno postavitve obstoječih stavb;
- razstavljanje, odstranitev in ponovno postavitve obstoječih stavb, s posledico pridobitve nadomestnega modernejšega poslopja;
- razstavljanje, odstranitev in ponovno postavitve obstoječih stavb z namenom povečanja proizvodne zmogljivosti.

(7) Bruto intenzivnost pomoči:

- do 100 odstotkov dejanskih stroškov, če premestitev poslopja zajema le razstavljanje, odstranitev in ponovno postavitve obstoječih stavb;
- če je posledica premestitve poslopja, da kmet dobi

modernejšo poslopje, mora sam prispevati vsaj 60 odstotkov, na območjih z omejenimi možnostmi pa vsaj 50 odstotkov povečanja vrednosti poslopja po premestitvi. Če je upravičenec mladi kmet, je prispevek vsaj 55 odstotkov ali 45 odstotkov;

- če je posledica premestitve poslopja povečanje proizvodne zmogljivosti, mora kmet sam prispevati vsaj 60 odstotkov, na območjih z omejenimi možnostmi pa vsaj 50 odstotkov stroškov v zvezi s povečanjem zmogljivosti. Če je upravičenec mladi kmet, je prispevek vsaj 55 odstotkov ali 45 odstotkov.

(8) Omejitve minimalnih in maksimalnih zneskov bodo opredeljene v javnem razpisu glede na razpoložljiva proračunska sredstva.

16. člen

(Pomoč za plačilo zavarovalnih premij)

(1) Predmet pomoči je sofinanciranje zavarovalnih premij v skladu z Uredbo Vlade Republike Slovenije o sofinanciranju zavarovalnih premij za zavarovanje kmetijske proizvodnje in ribištva (v nadaljevanju: Uredba Vlade RS) za tekoče leto.

(2) Namen pomoči je s povečanjem obsega zavarovanj zmanjšati izgube, nastale zaradi boleznih živali.

(3) Cilj pomoči je vključevanje čim večjega števila kmetij v sistem zavarovanj živali.

(4) Upravičenci do pomoči so opredeljeni v prvem pododstavku prvega odstavka 7. člena tega pravilnika in sklencejo zavarovalno pogodbo za tekoče leto.

(5) Splošni pogoji upravičenosti so pogoji iz Uredbe Vlade RS za tekoče leto.

(6) Upravičeni stroški vključujejo stroške sofinanciranja zavarovalne premije za zavarovanje živali pred boleznimi.

(7) Pomoč se ne dodeli:

- za tiste deleže pomoči, kot jih z uredbo o sofinanciranju zavarovalnih premij za zavarovanje kmetijske proizvodnje za tekoče leto določi Vlada Republike Slovenije;
- kmetijskim gospodarstvom, ki niso vpisana v register kmetijskih gospodarstev, ki ga vodi pristojno ministrstvo za kmetijstvo;
- kmetijskim gospodarstvom, ki imajo sedež in pretežni del površin, ki so predmet zavarovanja, izven območja občine.

(8) Bruto intenzivnost pomoči:

- pomoč občine znaša razliko med višino sofinanciranja zavarovalne premije iz nacionalnega proračuna do 50 odstotkov upravičenih stroškov zavarovalne premije za zavarovanje živali za primer boleznih.

(9) Omejitve minimalnih in maksimalnih zneskov bodo opredeljene v javnem razpisu glede na razpoložljiva proračunska sredstva.

17. člen

(Pomoč za arondacijo – zaokrožitev zemljišč)

(1) Predmet pomoči je sofinanciranje stroškov, nastalih z arondacijo (v nadaljevanju: zaokrožitev) zemljišč.

(2) Namen pomoči:

- zaradi velikega števila majhnih in razpršenih parcel in neugodne posestne strukture je namen pomoči spodbuditi večji interes za zamenjavo kmetijskih zemljišč na območju občine in s tem povečati gospodarsko uspešnost kmetijskih gospodarstev.

(3) Cilj pomoči je s sofinanciranjem združevanj in menjav kmetijskih zemljišč omogočiti večjo racionalnost pri obdelavi kmetijskih zemljišč in s tem zmanjšati stroške pridelave.

(4) Upravičenci do pomoči so opredeljeni v prvem pododstavku prvega odstavka 7. člena tega pravilnika.

(5) Splošni pogoji upravičenosti:

- krijejo se stroški, pravnih in upravnih postopkov.

(6) Upravičeni stroški so:

- stroški pravnih in upravnih postopkov;
- stroški geodetskih storitev.

(7) Pomoč se ne dodeli:

- za aktivnosti, ki se izvajajo izven območja občine;
- za aktivnosti, ki so financirane iz drugih javnih sredstev Republike Slovenije in EU.

(8) Bruto intenzivnost pomoči:

- do 100 odstotkov upravičenih stroškov pravnih in upravnih postopkov.

(9) Omejitve minimalnih in maksimalnih zneskov bodo opredeljene v javnem razpisu glede na razpoložljiva proračunska sredstva.

18. člen

(Pomoč za spodbujanje proizvodnje kakovostnih kmetijskih proizvodov)

(1) Predmet pomoči je spodbujanje proizvodnje kakovostnih kmetijskih proizvodov.

(2) Namen pomoči je spodbujati proizvodnjo kakovostnih kmetijskih proizvodov in s tem potrošnikom omogočiti več prehranskih proizvodov višje kakovosti. Prav tako je namen ukrepa promovirati območje pridelave kakovostnih kmetijskih proizvodov in s tem širjenje in uveljavljanje podjetniških pobud.

(3) Cilji pomoči so:

- doseganje višje dodane vrednosti za osnovne kmetijske proizvode;

- utrjevanje tržnega položaja kmetov;
- izboljšanje dohodkovnega položaja kmetov;
- povečanje števila kmetijskih gospodarstev, ki proizvajajo kakovostne kmetijske proizvode in so vključeni v sheme kakovosti.

(4) Upravičenci do pomoči so opredeljeni v prvem pododstavku prvega odstavka 7. člena tega pravilnika.

(5) Izvajalci subvencioniranih storitev so opredeljeni v drugem pododstavku prvega odstavka 7. člena tega pravilnika. Občina z izvajalci sklene pogodbo v kateri opredeli posamezne naloge, časovne roke za izvedbo le-teh ter način izvedbe plačil.

(6) Splošni pogoji upravičenosti:

- pomoč mora biti dostopna vsem upravičencem na ustreznem območju, in to na podlagi objektivno opredeljenih pogojev. Če storitve zagotavljajo skupine proizvajalcev ali druge kmetijske organizacije za vzajemno pomoč, članstvo v takih skupinah ali organizacijah ne sme biti pogoj za dostop do storitev. Vsak prispevek nečlanov za kritje upravnih stroškov skupine ali organizacije se omeji na sorazmerne stroške za zagotavljanje storitve.

(7) Upravičeni stroški vključujejo:

- stroške za tržne raziskave, zasnovane in oblikovane proizvoda, vključno s pomočjo za pripravo vlog za priznanje geografskih označb in označb porekla ali potrdil o posebni naravi proizvoda skladno z ustreznimi uredbami Evropske unije.

(8) Pomoč se lahko dodeli samo za stroške storitev, ki jih opravijo tretje strani in/ali nadzor, ki ga opravljajo tretje strani ali se opravlja v njihovem imenu, kot so pristojni upravni organi ali organi, ki delujejo v njihovem imenu, ali neodvisna telesa, odgovorna za nadzor in spremljanje uporabe geografskih označb in označb porekla, ekoloških označb ali označb kakovosti, če so take označbe skladne z zakonodajo Evropske unije. Pomoč ne sme biti dodeljena za izdatke ob naložbah.

(9) Pomoč se ne dodeli:

- za stroške nadzora, ki ga opravi sam kmet ali proizvajalec, ali če zakonodaja Evropske unije predpisuje, da stroške nadzora nosijo proizvajalci, ne da bi bila opredeljena višina stroškov;
- za izdatke ob naložbah.

(10) Bruto intenzivnost pomoči:

- do 100 odstotkov upravičenih stroškov.

(11) Pomoč se dodeli v obliki subvencioniranih storitev in ne sme vključevati neposrednih plačil v denarju proizvajalcem.

(12) Omejitve minimalnih in maksimalnih zneskov bodo opredeljene v javnem razpisu glede na razpoložljiva proračunska sredstva.

19. člen (Zagotavljanje tehnične podpore)

(1) Predmet pomoči so:

- stroški izobraževanja in usposabljanja, svetovalnih storitev, organizacije forumov, tekmovanj, razstav in sejmov, sodelovanja na tekmovanjih, publikacij in spletišč;
- stroški nadomeščanja kmeta, kmetovega partnerja med boleznijo in dopustom.

(2) Namen pomoči je zagotavljati boljšo učinkovitost in strokovnost kmetijstva ter prispevati k njegovi dolgoročni sposobnosti preživetja.

(3) Cilji pomoči so boljša učinkovitost kmetijstva in dolgoročna sposobnost preživetja ter omogočitev nadomeščanja na kmetiji v primeru bolezni in dopusta.

(4) Upravičenci do pomoči so opredeljeni v prvem pododstavku prvega odstavka 7. člena tega pravilnika.

(5) Izvajalci subvencioniranih storitev (v nadaljevanju: izvajalci) so opredeljeni v drugem pododstavku prvega odstavka 7. člena tega pravilnika. Občina z izvajalci sklene pogodbo v kateri opredeli posamezne naloge, časovne roke za izvedbo le-teh ter način izvedbe plačil.

(6) Splošni pogoji upravičenosti:

- upravičenci do povračila stroškov nadomeščanja (iz alinee dva pod predmet podpore) morajo k vlogi predložiti dokazila, opredeljena in zahtevana z javnim razpisom;
- izvajalci tehnične podpore morajo k vlogi predložiti finančno ovrednoten program dela oziroma predračune ter ostala dokazila, opredeljena in zahtevana z javnim razpisom;
- pomoč mora biti dostopna vsem upravičencem na ustreznem območju in to na podlagi objektivno opredeljenih pogojev. Če tehnično podporo zagotavljajo skupine proizvajalcev ali druge kmetijske organizacije za vzajemno pomoč, članstvo v takih skupinah ali organizacijah ne sme biti pogoj za dostop do storitev. Vsak prispevek nečlanov za kritje upravnih stroškov skupine ali organizacije se omeji na stroške za zagotavljanje storitve.

(7) Upravičeni stroški so:

1. Na področju izobraževanja in usposabljanja kmetov in delavcev na kmetijskem gospodarstvu se pomoč dodeli za kritje stroškov organiziranja in izvajanja programa za usposabljanje (predavanja, informativna izobraževanja, krožki, tečaji, prikazi, strokovne ekskurzije ...):
 - najem prostora,
 - honorar izvajalcu,

- oglaševanje,
- gradiva za udeležence,
- stroški izvedbe strokovnih ekskurzij.

2. Na področju svetovalnih storitev, ki jih opravijo tretje strani se pomoč dodeli za honorarje za storitve, ki ne spadajo med trajne ali občasne dejavnosti niti niso v zvezi z običajnimi operativnimi stroški podjetja, na primer rutinsko davčno svetovanje, redne pravne storitve ali oglaševanje.

3. Na področju organizacije forumov za izmenjavo znanj med gospodarstvi, tekmovanj, razstav in sejmov ter sodelovanja na njih se med upravičene stroške štejejo:

- stroški udeležbe,
- potni stroški,
- stroški publikacij,
- najemnine razstavnih prostorov,
- simbolične nagrade, podeljene v okviru tekmovanj do vrednosti 250 EUR na nagrado in zmagovalca.

4. Stroški publikacij, kot so katalogi ali spletišča, ki predstavljajo dejanske podatke o proizvajalcih iz dane regije ali proizvajalcev danega proizvoda, če so informacije in predstavitve nevtralne in imajo zadevni proizvajalci enake možnosti, da se predstavijo v publikaciji.

5. Na področju storitev nadomeščanja kmeta, kmetovega partnerja med boleznijo in dopustom se pomoč dodeli za:

- stroške dela najete delovne sile,
- stroške strojnih storitev.

(8) Pomoč se ne dodeli:

- za že izvedene aktivnosti;
- za stroške za storitve povezane z običajnimi operativnimi stroški podjetja, na primer rutinsko davčno svetovanje, redne pravne storitve ali oglaševanje;
- za tiste aktivnosti (na primer svetovanje), ki jih izvajajo javne službe in so financirane s strani državnega proračuna.

(9) Bruto intenzivnost pomoči:

- pomoč lahko krije do 100 odstotkov upravičenih stroškov.

(10) Pomoč se dodeli v obliki subvencioniranih storitev in ne sme vključevati neposrednih plačil v denarju proizvajalcem.

(11) Omejitve minimalnih in maksimalnih zneskov bodo opredeljene v javnem razpisu glede na razpoložljiva proračunska sredstva.

20. člen

(Kumulacija oziroma združevanje pomoči)

(1) Najvišji zneski izvzete pomoči iz 13., 14., 15., 16., 17., 18. in 19. člena tega pravilnika ne smejo preseči najvišjih zneskov pomoči, določenih v Uredbi 1857/2006/ES ne glede na to, ali se podpora za projekt ali dejavnost v celoti financira iz državnih ali lokalnih sredstev ali pa se delno financira iz sredstev Evropske unije.

(2) V zvezi z istimi stroški se izvzeta pomoč iz 13., 14., 15., 16., 17., 18. in 19. člena tega pravilnika ne sme kumulirati (v nadaljevanju: združevati) z drugo državno pomočjo po prvem odstavku 107. člena Pogodbe o delovanju Evropske unije ali s finančnimi prispevki Republike Slovenije, vključno s tistimi iz drugega pododstavka prvega odstavka 88. člena Uredbe 1698/2005/ES, ali s finančnimi sredstvi Evropske unije v zvezi z nekaterimi upravičenimi stroški, če bi bila s takim združevanjem presežena največja dovoljena intenzivnost pomoči določena z Uredbo 1857/2006/ES.

(3) Izvzeta pomoč iz 13., 14., 15., 16., 17., 18. in 19. člena tega pravilnika se ne sme združevati s pomočjo de minimis v smislu Uredbe Komisije (ES) št. 1535/2007 z dne 20. 12. 2007 o uporabi členov 87 in 88 Pogodbe ES pri pomočeh de minimis v sektorju kmetijske proizvodnje (UL L št. 337 z dne 21. 12. 2007, str. 35; v nadaljevanju: Uredba 1535/2007/ES) glede na iste upravičene odhodke ali naložbeni projekt, če bi bila s takim združevanjem presežena intenzivnost pomoči, določena z Uredbo ES 1857/2006/ES in s tem pravilnikom.

(4) V zvezi z istimi upravičenimi stroški se pomoč de minimis iz 21. člena tega pravilnika ne sme združevati z državno pomočjo, če bi bila s takim združevanjem presežena intenzivnost pomoči, določena za posebne okoliščine vsakega primera v uredbi o izvzetju iz obveznosti priglasitve ali v odločbi, ki jo je sprejela Evropska komisija.

3. SPLOŠNA PRAVILA ZA GOSPODARSTVO »de minimis« (2. člen Uredbe komisije (ES) št. 1998/2006)

21. člen

Naložbe za opravljanje dopolnilne dejavnosti na kmetijah (Uredba komisije (ES) št. 1998/2006 z dne 15. Decembra 2006 o uporabi členov 87 in 88 Pogodbe o ustanovitvi Evropske skupnosti za državno pomoč de minimis)

Namen ukrepa:

Z ukrepom želimo ustvariti pogoje in možnosti za ohranjanje in usvarjanje delovnih mest, izboljšanje dohodkovnega položaja in utrjevanje tržnega položaja kmetijskih gospodarstev.

Namenjen je naložbam, ki so potrebne za začetek opravlja-

nja dopolnilne dejavnosti ali za posodobitev že obstoječe dopolnilne dejavnosti.

Cilji ukrepa:

- povečanje števila kmetijskih gospodarstev, ki opravljajo dopolnilne dejavnosti na kmetiji.

Predmet podpore:

Predmet podpore so naložbe za sledeče vrste namenov:

(1) predelava kmetijskih proizvodov, opredeljenih v Prilogi 1 (mesa, mleka, vrtnin, sadja, mlevskih in škrobnih izdelkov, rastlinskih in živalskih olj in maščob, pripravljenih krmil za živali, drugih živil, pijač, lesa), medu in čebeljih izdelkov, zelišč, gozdnih sadežev in gozdnih sortimentov),

(2) neposredna prodaja kmetijskih proizvodov na kmetijah,

(3) neposredna prodaja kmetijskih proizvodov izven kmetije,

(4) turizem na kmetiji (gostinska in negostinska dejavnost – ogled kmetije in njenih značilnosti in ogled okolice kmetije, prikaz vseh del iz osnovne kmetijske in gozdarske dejavnosti, prikaz vseh del iz ostalih vrst dopolnilne dejavnosti na kmetiji, turistični prevoz potnikov z vprežnimi vozili, ježa živali, žičnice, vlečnice, sedežnice, oddaja športnih rekvizitov, oddajanje površin za piknike);

(5) dejavnost (storitve in izdelki), povezana s tradicionalnimi znanji na kmetiji (oglarstvo, tradicionalno krovstvo s slamo, skodlami in skriljem, peka v kmečki peči, izdelava drobnih galanterijskih izdelkov iz lesa, zbirke, izdelava podkev, podkovno kovaštvo, tradicionalni izdelki iz zelišč in dišavnice);

(6) pridobivanje in prodaja energije iz obnovljivih virov na kmetiji;

(7) storitve s kmetijsko in gozdarsko mehanizacijo, opremo, orodji in živalmi ter oddaja le teh v najem;

(8) izobraževanje na kmetijah, povezano s kmetijsko, gozdarsko in dopolnilno dejavnostjo na kmetiji;

(9) zbiranje in kompostiranje organskih snovi;

(10) aranžiranje ter izdelava vencev, šopkov ipd. iz lastnega cvetja in drugih okrasnih rastlin.

Upravičenci:

Nosilci in bodoči nosilci dopolnilnih dejavnosti.

Splošni pogoji upravičenosti:

- izdelan načrt izvedbe projekta s popisom del, opreme in tehnologijo, ki ga opravi za to pooblaščen pristojna institucija;
- ponudbo oziroma predračun za nameravano investicijo;
- pridobljeno ustrezno dovoljenje za izvedbo investicije, kolikor se za to vrsto naložbe izdajajo dovoljenja;

- mnenje pristojne strokovne službe o upravičenosti vlaganja v izbrano vrsto dopolnilne dejavnosti;
- gradbena dela morajo biti izvedena v skladu z veljavnimi predpisi o graditvi objektov, urejanju prostora in varstvu okolja;
- naložba mora biti v skladu s Standardi Skupnosti;
- upravičenci morajo po končani investiciji izpolnjevati vse pogoje za opravljanje dopolnilne dejavnosti, določene v javnem razpisu, skladno z veljavno zakonodajo in Uredbo o vrsti, obsegu in pogojih za opravljanje dopolnilne dejavnosti na kmetiji;
- fotokopija dovoljenja o registraciji dopolnilne dejavnosti ali izjavo, da bo registriral dopolnilno dejavnost najpozneje eno leto po zaključeni investiciji v primeru, če le-ta še ni registrirana;
- dejavnost se mora opravljati v okviru dopolnilne dejavnosti na kmetiji še vsaj naslednjih 5 let po zaključeni investiciji;
- naložbe v objekte, vključno s pripadajočo opremo za pridelavo, skladiščenje in pripravo proizvodov za trg.

Upravičeni stroški:

- gradbena in obrtniška dela;
- stroški nakupa nove opreme, vključno z računalniško programsko opremo;
- stroški promocije;
- stroški udeležbe na izobraževanjih in usposabljanjih;
- splošni stroški, povezani s pripravo in izvedbo projekta.

Podpore se ne dodelijo za:

- davke, razne takse in režijske stroške,
- stroške zavarovanja,
- stroške za refinanciranje obresti,
- za že izvedena dela, razen za izdelavo projektne dokumentacije,
- investicije, ki se izvajajo izven območja občine,
- investicije, ki so financirane iz drugih javnih sredstev Republike Slovenije in EU in
- nakup proizvodnih pravic.

Finančne določbe:

bruto intenzivnost pomoči

- do 50% upravičenih stroškov.

Znesek dodeljene pomoči se določi z javnim razpisom.

Skupna pomoč »de minimis«, dodeljena kateremu koli podjetju, ne sme presežati 200.000 € bruto v katerem koli obdobju treh proračunskih let.

22. člen

Do »de minimis« pomoči niso upravičena podjetja iz sektorjev:

- a. Ribišтва in ribogojstva
- b. Premogovništva
- c. Primarne proizvodnje kmetijskih proizvodov iz seznama v Prilogi I k Pogodbi o ustanovitvi Evropske skupnosti
- d. Pomoči, dodeljene podjetjem, ki delujejo na področju predelave in trženja kmetijskih proizvodov iz seznama v Prilogi I k Pogodbi v naslednjih primerih:
 - i. če je znesek pomoči določen na podlagi cene ali količine zadevnih proizvodov, ki so kupljeni od primarnih proizvajalcev ali jih zadevna podjetja dajejo na trg,
 - ii. če je pomoč pogojena s tem, da se delno ali v celoti prenese na primarne proizvajalce,
- e. Podjetja v težavah.

Pomoči dodeljene podjetjem, ki delujejo v cestnoprometnem sektorju, ne bodo namenjene za nabavo vozil za cestni prevoz tovora.

Pomoč ne bo namenjena izvozu oz. z izvozom povezane dejavnosti v tretje države ali države članice, kot je pomoč, neposredno povezana z izvoženimi količinami, z ustanovitvijo in delovanjem distribucijske mreže ali drugimi tekočimi izdatki, povezanimi z izvozno dejavnostjo.

Pomoč ne bo pogojena s prednostjo rabe domačega blaga pred rabo uvoženega.

Občina bo od prejemnika pomoči pred dodelitvijo sredstev pridobila pisno izjavo o:

1. že prejetih de minimis pomočeh, vključno z navedbo pri katerih dajalcih in v kakšnem znesku je v relevantnem obdobju še kandidiral za de minimis pomoč,
2. drugih že prejetih (ali zaprosenih) pomočeh za iste upravičene stroške

in zagotovila, da z dodeljenim zneskom pomoči »de minimis«, ne bo presežena zgornja meja de minimis pomoči ter intenzivnost pomoči po drugih predpisih.

Občina bo prejemnika pomoči pisno obvestila, da je pomoč dodeljena po pravilu »de minimis«.

23. člen

Kumulacija (2. člen Uredbe komisije (ES) št. 1998/2006 o uporabi členov 87 in 88 Pogodbe pri pomoči de minimis)

Skupna pomoč »de minimis«, dodeljena istemu podjetju na

podlagi pravila »de minimis« ne bo preseгла 100.000 € v sektorju transporta oziroma 200.000 € bruto za področje pridelave in trženja v katerem koli obdobju treh proračunskih let (2. člen Uredbe komisije (ES) št.1998/2006 o uporabi členov 87 in 88 Pogodbe pri pomoči de minimis).

4. NADZOR IN SANKCIJE

24. člen (Nadzor in sankcije)

(1) Nadzor nad namensko porabo sredstev opravlja komisija, ki jo imenuje župan.

(2) V primeru nenamenske porabe sredstev, pridobljenih po tem pravilniku, mora prejemnik sredstva vrniti v celoti s pripadajočimi zakonskimi obrestmi. Prejemnik izgubi tudi pravico do pridobitve drugih sredstev po tem pravilniku za naslednji dve leti.

5. KONČNE DOLOČBE

25. člen (Začetek uporabe pravilnika)

(1) Določbe 13., 14., 15., 16., 17., 18. in 19. člena tega

pravilnika se začnejo uporabljati po objavi vpisne številke in povzetka podatkov tozadavne sheme pomoči na spletni strani Generalnega direktorata za kmetijstvo in razvoj podeželja Evropske komisije.

(2) Ta pravilnik se uporablja za programsko obdobje 2012–2013.

26. člen (Začetek veljavnosti pravilnika)

(1) Ta pravilnik začne veljati enaindvajseti dan po objavi v Uradnem vestniku Občine Moravče.

(2) Z dnem uveljavitve tega pravilnika preneha veljati Pravilnik o dodeljevanju proračunskih sredstev za ohranjanje in razvoj kmetijstva in podeželja v občini Moravče za leta 2004, 2005 in 2006 (Ur. vestnik Občine Moravče, št. 06/04).

Številka: 013-0008/2012-8

Datum: 25. 9. 2012

Martin REBOLJ, l.r.
Župan Občine Moravče

V S E B I N A

300.	Sklep o pogojih za dobavo in odjem toplote iz distribucijskega omrežja v Občini Moravče	319	303.	Sklep o sprejemu Pravilnika o dodeljevanju pomoči za ohranjanje in razvoj kmetijstva in podeželja v Občini Moravče za obdobje 2012-2013	320
301.	Sklep o sprejemu načina predvolilnega oglaševanja v Novicah iz Moravske doline	319	304.	Pravilnik o dodeljevanju pomoči za ohranjanje in razvoj kmetijstva in podeželja v Občini Moravče za obdobje 2012-2013	320
302.	Način predvolilnega oglaševanja v Novicah iz Moravske doline	319			

URADNI VESTNIK OBČINE MORAVČE



LETO XVIII

MORAVČE, 18. 10. 2012

UV OM, št.: 7/2012

ISSN 1408-6905

305.

*Sklep o imenovanju elektorjev za
volitve v Državni svet RS*

Na podlagi Zakona o Državnem svetu (Uradni list RS, št. 100/05 - prečiščeno besedilo, 94/07 - Odl. US, 95/09 - Odl. US, 95/11 - Odl. US), 17. člena Statuta Občine Moravče (Uradni vestnik Občine Moravče, št. 1/95, 3/95, 1/96, 5/96, 6/96 in 7/98) je Občinski svet Občine Moravče na 6. izredni seji, dne 17. 10. 2012 sprejel

SKLEP

- (1) Občinski svet Občine Moravče sprejme sklep, da se za elektorja za volitve v Državni svet Republike Slovenije imenujeta Adrijana HAUPTMAN VIDERGAR, stan. Dvorje 3, Moravče in Janko KOROŠEC, stan. Partizanska 6/C, Moravče.
- (2) Sklep začne veljati z dnem objave v Uradnem vestniku Občine Moravče

Številka: 013-0009/2012-2

Datum: 18. 10. 2012

Martin REBOLJ, l.r.
Župan Občine Moravče

306.

*Sklep o podaljšanju mandata predstavnika
ustanoviteljev v Svetu JVIZ OŠ Roje*

Na podlagi Zakona o lokalni samoupravi (Uradni list RS, št. 94/07 – uradno prečiščeno besedilo, 76/08, 79/09, 51/10 in 40/12-ZUJF), Odloka o ustanovitvi javnega vzgojno-izobraževalnega zavoda OŠ Roje (Uradni vestnik Občine Moravče, št. 4/98, 5/00, 5/07, 8/07 in 1/10) in Statuta Občine Moravče (Uradni vestnik Občine Moravče, št. 1/95, 3/95, 1/96, 5/96, 6/96 in 7/98) je Občinski svet Občine Moravče na 6. izredni seji, dne 17. 10. 2012 sprejel

SKLEP

- (1) Občinski svet Občine Moravče podaljšuje mandata predstavnika ustanoviteljev v Svetu javnega vzgojno-izobraževalnega zavoda Osnovne šole Roje, Viktorju Jemcu, roj. 09.03.1951, stanujočega Rafolče 6a, 1225 Lukovica, do 6.7.2015.
- (2) Sklep začne veljati naslednji dan po objavi v Uradnem vestniku Občine Moravče.

Številka: 013-0009/2012-3

Datum: 18. 10. 2012

Martin REBOLJ, l.r.
Župan Občine Moravče

V S E B I N A

305. Sklep o imenovanju elektorjev za volitve v
Državni svet RS

331

306. Sklep o podaljšanju mandata predstavnika
ustanoviteljev v Svetu JVIZ OŠ Roje

331

Izdajatelj UV OM: Občina Moravče, Trg svobode 4, tel.: 01/724-71-40
Razmnoževanje in vezava: Marko Ravnikar, Domžale

URADNI VESTNIK OBČINE MORAVČE



LETO XVIII

MORAVČE, 8. 11. 2012

UV OM, št.: 8/2012

ISSN 1408-6905

307.

Sklep o znižanju cen v OŠ Roje

Na podlagi Zakona o organizaciji in financiranju vzgoje in izobraževanja (Uradni list RS, št. 16/07- uradno prečiščeno besedilo, 36/08, 58/09, 20/11 in 40/12 - ZUJF), 41. člena Zakona o vrtcih (Uradni list RS, št. 100/05 - uradno prečiščeno besedilo, 25/08, 98/09-ZIUZGK, 36/10, 62/10 – ZUPJS, 94/10 – ZIU in 40/12 -ZUJF), Zakona o sistemu plač v javnem sektorju (Uradni list RS, št. 108/09 - uradno prečiščeno besedilo, 8/10, 13/10, 59/10, 85/10, 107/10, 35/11, 110/11 –ZDIU12, 27/12 -Odl. US in 40/12 - ZUJF), Pravilnika o normativih in kadrovskih pogojih za opravljanje dejavnosti predšolske vzgoje (Uradni list RS, št. 75/05, 82/05, 76/08, 79/09 popr., 102/09 in 105/10), Pravilnika o metodologiji za oblikovanje cen programov v vrtcih, ki izvajajo javno službo (Uradni list RS, št. 97/03, 77/05 in 120/05) in Statuta Občine Moravče (Uradni vestnik Občine Moravče, št. 1/95, 3/95, 1/96, 5/96, 6/96 in 7/98) je Občinski svet Občine Moravče na 11. seji, dne 7. 11. 2012 sprejel

SKLEP

- (1) Občinski svet Občine Moravče sprejme znižanje cen programov v razvojnem vrtcu pri OŠ Roje od 1. decembra 2012 dalje, in sicer:

I. starostna skupina	1.041,46 EUR
II. starostna skupina	953,69 EUR

- (2) Mesečni znesek živil v ceni programa za otroke I. in II. starostnega obdobja znaša 59,18 EUR.
- (3) Ta sklep se objavi v Uradnem vestniku Občine Moravče in začne veljati naslednji dan po objavi.

Številka: 013-0010/2012-2
Datum: 8. 11. 2012

Martin REBOLJ, l.r.
Župan Občine Moravče

308.

Sklep o sprejemu dopolnjenega osnutka Odloka o OPN Občine Moravče – prva obravnava

Na podlagi 17. člena Statuta Občine Moravče (Uradni vestnik Občine Moravče, št. 1/95, 3/95, 1/96, 5/96, 6/96 in 7/98), Zakona o prostorskem načrtovanju – ZPNačrt (Uradni list RS, št. 33/07, 108/09, 57/2012 ZPNačrt-B), Zakona o varstvu okolja – ZVO-1-UPB1 (Uradni list RS, št. 39/06, 66/06, 112/06, 70/08, 108/09) in Zakona o ohranjanju narave - ZON-UPB2 (Uradni list RS, št. 96/04, 63/07, 117/07, 32/08) je Občinski svet Občine Moravče na 11. seji, dne 7. 11. 2012 sprejel

SKLEP

- (1) Občinski svet sprejme dopolnjeni osnutek Odloka o občinskem prostorskem načrtu Občine Moravče v prvem branju, ter se ga v skladu z zakonodajo javno razgrne.
- (2) Ta sklep se objavi v Uradnem vestniku Občine Moravče in začne veljati takoj.

Številka: 013-0010/2012-3
Datum: 8. 11. 2012

Martin REBOLJ, l.r.
Župan Občine Moravče

309.

Sklep o sprejemu Odloka o tretji spremembi Odloka o proračunu Občine Moravče za leto 2012

Na podlagi Zakona o javnih financah (Uradni list RS, št. 11/11 – uradno prečiščeno besedilo), Zakona o financiranju občin (Uradni list RS št.32/06 – uradno prečiščeno besedilo) in Statuta Občine Moravče (Uradni vestnik Občine Moravče št. 1/95, 3/95, 1/96, 5/96, 6/96 in 7/98) je

Občinski svet Občine Moravče na 11. seji, dne 7. 11. 2012 sprejel

SKLEP

- (1) Občinski svet Občine Moravče sprejme Odlok o tretji spremembi Odloka o proračunu Občine Moravče za leto 2012 po skrajšanem postopku.
- (2) Odlok o tretji spremembi Odloka o proračunu Občine Moravče za leto 2012 začne veljati naslednji dan po objavi v Uradnem vestniku Občine Moravče. V Uradnem vestniku Občine Moravče se objavi splošni del proračuna, posebni del proračuna, Načrt razvojnih programov občine za obdobje 2012-2015, sprememba Letnega načrta pridobivanja in razpolaganja s stvarnim premoženjem občine.

Številka: 013-0010/2012-4
Datum: 8. 11. 2012

Martin REBOLJ, l.r.
Župan Občine Moravče

310.

Odlok o tretji spremembi Odloka o proračunu Občine Moravče za leto 2012

Na podlagi 29. člena zakona o lokalni samoupravi (Uradni list RS, št. 94/07-UPB2, 76/08, 79/09, 51/10), 40. člena Zakona o javnih financah (Uradni list RS, št. 11/11 – uradno prečiščeno besedilo) in 17. člena Statuta Občine Moravče (UV OM, št. 1/95, 3/95, 1/96, 5/96, 6/96 in 7/98) je Občinski svet Občine Moravče na 11. seji, dne 7. 11. 2012 sprejel

ODLOK

o tretji spremembi odloka o proračunu Občine Moravče za leto 2012

1. člen

V Odloku o proračunu Občine Moravče za leto 2012 (Uradni vestnik Občine Moravče št. 16/2011) se spremeni 2. člen tako da se glasi:

- (2) Splošni del proračuna se na ravni skupin kontov določa v naslednjih zneskih:

A.BILANCA PRIHODKOV IN ODHODKOV v EUR

Skupina/Podskupina kontov 3. rebalans proračun 2012

I.	SKUPAJ PRIHODKI (70+71+72+73+74)	5.039.449
	TEKOČI PRIHODKI (70+71)	3.832.009
70	Davčni prihodki	3.470.497
700	Davki na dohodek in dobiček	3.104.312
703	Davki na premoženje	245.695
704	Domači davki na blago in storitve	120.490
706	Drugi davki	0
71	Nedavčni prihodki	361.512
710	Udeležba na dobičku in dohodki od premoženja	259.519
711	Takse in pristojbine	1.200
712	Denarne kazni	7.640
713	Prihodki od prodaje blaga in storitev	12.900
714	Drugi nedavčni prihodki	80.253
72	Kapitalski prihodki	23.365
720	Prihodki od prodaje osnovnih sredstev	5.100
721	Prihodki od prodaje zalog	0
722	Prihodki od prodaje zemljišč in neopredmetenih dolgoročnih sredstev	18.265
73	Prejete donacije	930
730	Prejete donacije iz domačih virov	0
731	Prejete donacije iz tujine	930
74	Transferni prihodki	1.183.145
740	Transferni prihodki iz drugih javnofinančnih institucij	558.036
741	Prejeta sredstva iz državnega prorač. iz sredstev proračuna EU	625.109
II.	SKUPAJ ODHODKI (40+41+42+43)	6.906.190
40	Tekoči odhodki	1.106.705
400	Plače in drugi izdatki zaposlenim	257.285
401	Prispevki delodajalcev za socialno varnost	42.272
402	Izdatki za blago in storitve	796.348
403	Plačila domačih obresti	0
409	Rezerve	10.800
41	Tekoči transferi	1.594.579
410	Subvencije	231.778
411	Transferi posameznikom in gospodinjstvom	735.290
412	Transferi neprofitnim organizacijam in ustanovam	117.536
413	Drugi tekoči domači transferi	509.975
414	Tekoči transferi v tujino	0

42	Investicijski odhodki	3.904.089
420	Nakup in gradnja osnovnih sredstev	3.904.089
43	Investicijski transferi	300.817
431	Investicijski transferi pravnim in fizičnim osebam	186.640
432	Investicijski transferi javnim zavodom	114.177
III.	PRORAČUNSKI PRESEŽEK (I.-II.) (PRORAČUNSKI PRIMANJKLJAJ)	-1.866.741

B. RAČUN FINANČNIH TERJATEV IN NALOŽB

IV.	PREJETA VRAČILA DANIH POSOJIL IN PRODAJA KAPITALSKIH DELEŽEV (750+751+752)	0
75	Prejeta vračila danih posojil	0
750	Prejeta vračila danih posojil	0
751	Prodaja kapitalskih deležev	0
752	Kupnine iz naslova privatizacije	0
V.	DANA POSOJILA IN POVEČANJE KAPITALSKIH DELEŽEV (440+441+442+443)	0
44	Dana posojila in povečanje kapitalskih deležev	0
440	Dana posojila	0
441	Povečanje kapitalskih deležev in naložb	0
442	Poraba sredstev kupnin iz naslova privatizacije	0
443	Povečanje namenskega premoženja v javnih skladih in drugih osebah javnega prava, ki imajo premoženje v svoji lasti	0
VI.	PREJETA MINUS DANA POSOJILA IN SPREMEMBE KAPITALSKIH DELEŽEV (IV.-V.)	0

C. RAČUN FINANCIRANJA

VII.	ZADOLŽEVANJE (500)	634.703
50	Zadolževanje	634.703
500	Domače zadolževanje	634.703
VIII.	ODPLAČILA DOLGA (550)	0
55	Odplačila dolga	0
550	Odplačila domačega dolga	0
IX.	POVEČANJE (ZMANJŠANJE) SREDSTEV NA RAČUNIH (I.+IV.+VII.-II.-V.-VIII.)	-1.232.038
X.	NETO ZADOLŽEVANJE (VII.-VIII.)	634.703

XI.	NETO FINANCIRANJE (VI.+X.-IX.)	1.866.741
XII.	STANJE SREDSTEV NA RAČUNIH DNE 31. 12. 2011	
9009	Splošni sklad za drugo	1.232.038

(3) Posebni del proračuna sestavljajo finančni načrti neposrednih uporabnikov, ki so razdeljeni na naslednje programske dele: področja proračunske porabe, glavne programe in podprograme, predpisane s programsko klasifikacijo izdatkov občinskih proračunov, določene s predpisanim kontnim načrtom. Podprogram je razdeljen na proračunske postavke, te pa na podskupine kontov in konte.

(4) Posebni del proračuna do ravni proračunskih postavk – kontov in načrt razvojnih programov sta priložni k temu odloku in se objavita v Uradnem vestniku Občine Moravče. Načrt razvojnih programov sestavljajo projekti.

2. člen**(obseg zadolževanja občine in izdanih poroštev občine)**

V Odloku o proračunu Občine Moravče za leto 2012 (Uradni vestnik Občine Moravče št. 16/2011) se spremeni 9. člen tako da se glasi:

Zaradi kritja presežkov odhodkov nad prihodki v bilanci prihodkov in odhodkov se občina za proračun leta 2012 lahko zadolži do višine 634.703,00 EUR in sicer za izvedbo naslednjih projektov:

- vodooskrbo v Občini Moravče v višini	103.762,00 EUR,
- izgradnjo vrtca v višini	530.941,00 EUR.

3. člen**(uveljavitev odloka)**

Ta odlok začne veljati naslednji dan po objavi v Uradnem vestniku Občine Moravče, uporablja pa se za leto 2012.

Številka: 013-0010/2012-6

Datum: 8. 11. 2012

Martin REBOLJ, l.r.
Župan Občine Moravče

PRILOGA:

Posebni del proračuna in Načrt razvojnih programov

3. REBALANS PRORAČUNA OBČINE MORAVČE ZA LETO 2012

I. SPLOŠNI DEL

A. BILANCA PRIHODKOV IN ODHODKOV

Sekcija/Podsekcija/K2/K3/K4/K6	116 - RBP32012				Razlika (4)-(3)	Indeks (4)/(3)
	97 - PLAN2012	106 - RBP012012	110 - RBP22012	116 - RBP32012		
	(1)	(2)	(3)	(4)		
I. SKUPAJ PRIHODKI (70+71+72+73+74+78)	6.312.838	6.524.746	5.680.094	5.039.449	-640.645	88,7
TEKOČI PRIHODKI (70+71)	3.800.192	3.805.193	3.797.569	3.832.009	34.440	100,9
70 DAVČNI PRIHODKI	3.453.122	3.453.122	3.453.122	3.470.497	17.375	100,5
700 Davki na dohodek in dobiček	3.103.772	3.103.772	3.103.772	3.104.312	540	100,0
7000 Dohodnina	3.103.772	3.103.772	3.103.772	3.104.312	540	100,0
700020 Dohodnina - občinski vir	3.103.772	3.103.772	3.103.772	3.104.312	540	100,0
703 Davki na premoženje	226.120	226.120	226.120	245.695	19.575	108,7
7030 Davki na nepremičnine	189.400	189.400	189.400	194.520	5.120	102,7
703000 Davek od premoženja od starb - od fizičnih oseb	7.500	7.500	7.500	9.570	2.070	127,6
703001 Davek od premoženja od prostorov za počitek in rekreacijo	6.300	6.300	6.300	5.330	-970	84,6
703003 Nadomestilo za uporabo stavbnega zemljišča - od pravnih oseb	36.200	36.200	36.200	36.200	0	100,0
703004 Nadomestilo za uporabo stavbnega zemljišča - od fizičnih oseb	138.800	138.800	138.800	142.000	3.200	102,3
703005 Zamudne obresti iz naslova nadomestila za uporabo stavbnega zemljišča	600	600	600	1.420	820	236,7
7031 Davki na premoženje	320	320	320	582	262	181,9
703100 Davek na vodna plovila	320	320	320	580	260	181,3
703101 Zamudne obresti od davkov na premoženje	0	0	0	2	2	---
7032 Davki na dediščine in darila	10.400	10.400	10.400	19.590	9.190	188,4
703200 Davek na dediščine in darila	10.300	10.300	10.300	19.200	8.900	186,4
703201 Zamudne obresti davkov občanov	100	100	100	390	290	390,0
7033 Davki na promet nepremičnin in na finančno premoženje	26.000	26.000	26.000	31.003	5.003	119,2
703300 Davek na promet nepremičnin - od pravnih oseb	1.200	1.200	1.200	1.200	0	100,0
703301 Davek na promet nepremičnin - od fizičnih oseb	24.800	24.800	24.800	29.800	5.000	120,2
703303 Zamudne obresti od davka na promet nepremičnin	0	0	0	3	3	---

A. BILANCA PRIHODKOV IN ODHODKOV

v EUR

97 - PLAN2012 106 - RBP012012 110 - RBP22012 116 - RBP32012

Sekcija/Podsekcija/K2/K3/K4/K6

	(1)	(2)	(3)	(4)	Razlika (4)-(3)	Indeks (4)/(3)
704 Domači davki na blago in storitve	123.230	123.230	123.230	120.490	-2.740	97,8
7044 Davki na posebne storitve	960	960	960	1.500	540	156,3
704403 Davek na dobitke od iger na srečo	960	960	960	1.500	540	156,3
7047 Drugi davki na uporabo blaga in storitev	122.270	122.270	122.270	118.990	-3.280	97,3
704700 Okoljska dajatve za onesnaževanje okolja zaradi odvajanja odpadnih voda	103.300	103.300	103.300	103.650	-1.650	98,4
704708 Pristojbina za vzdrževanje gozdnih cest	2.970	2.970	2.970	2.970	0	100,0
704719 Okoljska dajatve za onesnaževanje okolja zaradi odlaganja odpadkov	14.000	14.000	14.000	12.370	-1.630	88,4
Z1 NEDAVČNI PRIHODKI	347.070	352.071	344.447	361.512	17.065	105,0
710 Udeležba na dobičku in dohodki od premoženja	261.610	264.611	256.987	259.519	2.532	101,0
7102 Prihodki od obresti	9.740	12.740	12.740	23.265	10.525	182,6
710200 Prihodki od obresti od sredstev na vpogled	573	573	573	140	-433	24,4
710201 Prihodki od obresti od vezanih depozitov iz nenamenskih sredstev	9.000	12.000	12.000	22.970	10.970	191,4
710202 Prihodki od obresti od vezanih depozitov iz stalne rezerve - redna sredstva	165	165	165	155	-10	93,9
7103 Prihodki od premoženja	251.870	251.871	244.247	236.254	-7.993	96,7
710301 Prihodki od najemnin za poslovne prostore	1.310	1.310	1.310	6.290	4.980	480,2
710302 Prihodki od najemnin za stanovanja	14.350	14.350	14.350	14.850	500	103,5
710304 Prihodki od drugih najemnin	193.300	193.300	193.300	184.610	-10.690	94,5
710306 Prihodki iz nastava podeljenih koncesij	910	910	910	1.623	713	178,4
710311 Prihodki od podeljenih koncesij za rudarsko pravico	38.200	38.200	30.376	28.881	-1.695	94,5
710399 Drugi prihodki od premoženja	1.800	1.801	1.801	0	-1.801	0,0
711 Takse in pristojbine	1.200	1.200	1.200	1.200	0	100,0
7111 Upravne takse in pristojbine	1.200	1.200	1.200	1.200	0	100,0
711100 Upravne takse (tar. št. 1-10 in tar. št. 80 in 82 iz ZUJ)	1.200	1.200	1.200	1.200	0	100,0
712 Globe in druge denarne kazni	5.250	5.250	5.250	7.640	2.390	145,5
7120 Globe in druge denarne kazni	5.250	5.250	5.250	7.640	2.390	145,5
712001 Globe za prekrške	3.500	3.500	3.500	6.290	2.790	179,7
712007 Nadomestilo za degradacijo in izurpacijo prostora	1.500	1.500	1.500	1.100	-400	73,3
712008 Povprečnine oziroma sodne takse ter drugi stroški na podlagi zakona o prekrških	250	250	250	250	0	100,0
713 Prihodki od prodaje blaga in storitev	7.900	7.900	7.900	12.900	5.000	163,3
7130 Prihodki od prodaje blaga in storitev	7.900	7.900	7.900	12.900	5.000	163,3
713000 Prihodki od prodaje blaga in storitev	5.400	5.400	5.400	11.400	6.000	211,1
713004 Prihodki od prodanih vstopnic za kulturne, športne in druge prireditve	2.500	2.500	2.500	1.500	-1.000	60,0

A. BILANCA PRIHODKOV IN ODHODKOV

v EUR

	97 - PLAN2012	106 - RBP012012	110 - RBP22012	116 - RBP32012		
	(1)	(2)	(3)	(4)	Razlika	Indeks
					(4)-(3)	(4)/(3)
Sekcija/Podsekcija/K2/K3/K4/K6						
714 Drugi nedavčni prihodki	71.110	73.110	73.110	80.253	7.143	109,8
7141 Drugi nedavčni prihodki	71.110	73.110	73.110	80.253	7.143	109,8
714100 Drugi nedavčni prihodki	620	620	620	620	0	100,0
714105 Prihodki od komunalnih prispevkov	63.000	65.000	65.000	55.000	-10.000	84,6
714106 Prispevki in doplačila občanov za izvajanje določenih programov tekočega značaja	5.990	5.990	5.990	24.433	18.443	407,9
714199 Drugi izredni nedavčni prihodki	1.500	1.500	1.500	200	-1.300	13,3
72 KAPITALSKI PRIHODKI	74.400	240.521	240.521	23.365	-217.156	9,7
720 Prihodki od prodaje osnovnih sredstev	0	155.100	155.100	5.100	-150.000	3,3
7200 Prihodki od prodaje zgradb in prostorov	0	155.100	155.100	5.100	-150.000	3,3
720000 Prihodki od prodaje poslovnih objektov in poslovnih prostorov	0	150.000	150.000	0	-150.000	0,0
720001 Prihodki od prodaje stanovanjskih objektov in stanovanj	0	5.100	5.100	5.100	0	100,0
722 Prihodki od prodaje zemljišč in neopredmetenih sredstev	74.400	85.421	85.421	18.265	-67.156	21,4
7220 Prihodki od prodaje kmetijskih zemljišč in gozdov	0	0	0	10.265	10.265	---
722000 Prihodki od prodaje kmetijskih zemljišč	0	0	0	10.265	10.265	---
7221 Prihodki od prodaje stavbnih zemljišč	74.400	85.421	85.421	8.000	-77.421	9,4
722100 Prihodki od prodaje stavbnih zemljišč	74.400	85.421	85.421	8.000	-77.421	9,4
73 PREJETE DONACIJE	2.500	2.500	2.500	930	-1.570	37,2
731 Prejete donacije iz tujine	2.500	2.500	2.500	930	-1.570	37,2
7310 Prejete donacije in darila od tujih nevladnih organizacij in fundacij	2.500	2.500	2.500	930	-1.570	37,2
731000 Prejete donacije in darila od tujih nevladnih organizacij in fundacij	2.500	2.500	2.500	930	-1.570	37,2
74 TRANSFERNI PRIHODKI	2.435.746	2.476.533	1.639.504	1.183.145	-456.359	72,2
740 Transforni prihodki iz drugih javnofinančnih institucij	699.792	740.579	591.542	558.036	-33.506	94,3
7400 Prejeta sredstva iz državnega proračuna	499.792	540.579	383.925	350.419	-33.506	91,3
740000 Prejeta sredstva iz naslova tekočih obveznosti državnega proračuna	66.831	66.831	66.831	33.414	-33.417	50,0
740001 Prejeta sredstva iz državnega proračuna za investicije	420.861	461.648	303.194	304.024	830	100,3
740004 Druga prejeta sredstva iz državnega proračuna za tekočo porabo	12.100	12.100	13.900	12.981	-919	93,4
7403 Prejeta sredstva iz javnih skladov	200.000	200.000	207.617	207.617	0	100,0
740301 Prejeta sredstva iz javnih skladov za investicije	200.000	200.000	207.617	207.617	0	100,0

A. BILANCA PRIHODKOV IN ODHODKOV

v EUR

Sekcija/Podsekcija/K2/K3/K4/K6	97 - PLAN2012	106 - RBP012012	110 - RBP22012	116 - RBP32012	Razlika (4)-(3)	Indeks (4)/(3)
	(1)	(2)	(3)	(4)	(4)-(3)	(4)/(3)
741 Prejeta sredstva iz državnega proračuna iz sredstev proračuna Evropske unije	1.735.954	1.735.954	1.047.962	625.109	-422.853	59,7
7411 Prejeta sredstva iz državnega proračuna iz sredstev proračuna Evropske unije za izvajanje skupne kmetijske politike	1.735.954	1.735.954	1.047.962	625.109	-422.853	59,7
741100 Prejeta sredstva iz državnega proračuna iz sredstev proračuna Evropske unije za izvajanje skupne kmetijske	1.735.954	1.735.954	1.047.962	625.109	-422.853	59,7

A. BILANCA PRIHODKOV IN ODHODKOV

v EUR

Sekcija/Podsekcija/K2/K3/K4/K6	97 - PLAN2012	106 - RBP012012	110 - RBP22012	116 - RBP32012	Razlika Indeks (4)-(3) (4)/(3)
	(1)	(2)	(3)	(4)	
II. SKUPAJ ODHODKI (40+41+42+43+45)	8.121.932	8.381.792	7.595.285	6.906.190	-689.095
40 TEKOČI ODHODKI	1.056.764	1.052.204	1.089.947	1.106.705	16.758
400 Plače in drugi izdatki za zaposlenim	274.347	274.347	273.792	257.285	-16.507
4000 Plače in dodatki	236.942	236.942	236.387	225.884	-10.503
400000 Osnovne plače	223.750	223.750	225.160	214.910	-10.250
400001 Dodatek za delovno dobo in dodatek za stalnost	10.882	10.882	10.327	9.054	-1.273
400004 Drugi dodatki	2.310	2.310	900	1.920	1.020
4001 Regres za letni dopust	10.382	10.382	10.382	6.051	-4.331
400100 Regres za letni dopust	10.382	10.382	10.382	6.051	-4.331
4002 Povračila in nadomestila	27.023	27.023	27.023	25.350	-1.673
400202 Povračilo stroškov prehrane med delom	11.807	11.807	11.807	10.640	-1.167
400203 Povračilo stroškov prevoza na delo in iz dela	15.216	15.216	15.216	14.710	-506
401 Prispevki delodajalcev za socialno varnost	44.454	44.454	44.454	42.272	-2.182
4010 Prispevek za pokojninsko in invalidsko zavarovanje	20.970	20.970	20.970	19.995	-975
401001 Prispevek za pokojninsko in invalidsko zavarovanje	20.970	20.970	20.970	19.995	-975
4011 Prispevek za zdravstveno zavarovanje	16.799	16.799	16.799	16.018	-781
401100 Prispevek za obvezno zdravstveno zavarovanje	15.543	15.543	15.543	14.820	-723
401101 Prispevek za poskodbe pri delu in poklicne bolezni	1.256	1.256	1.256	1.198	-58
4012 Prispevek za zaposlovanje	142	142	142	136	-6
401200 Prispevek za zaposlovanje	142	142	142	136	-6
4013 Prispevek za starševsko varstvo	237	237	237	226	-11
401300 Prispevek za starševsko varstvo	237	237	237	226	-11
4015 Premije kolektivnega dodatnega pokojninskega zavarovanja, na podlagi ZKDPZJU	6.306	6.306	6.306	5.897	-409
401500 Premije kolektivnega dodatnega pokojninskega zavarovanja, na podlagi ZKDPZJU	6.306	6.306	6.306	5.897	-409

A. BILANCA PRIHODKOV IN ODHODKOV

v EUR

97 - PLAN2012 106 - RBP012012 110 - RBP22012 116 - RBP32012

Sekcija/Podsekcija/K2/K3/K4/K6

	(1)	(2)	(3)	(4)	Razlika Indeks (4)-(3) (4)/(3)
402 Izdatki za blago in storitve	727.163	722.603	760.901	796.348	35.447 104,7
4020 Pisarniški in splošni material in storitve	102.090	102.090	108.933	110.442	1.509 101,4
402000 Pisarniški material in storitve	14.910	14.910	14.910	14.910	0 100,0
402001 Čistilni material in storitve	740	740	740	940	200 127,0
402002 Storitve varovanja zgradb in prostorov	3.800	3.800	3.800	3.290	-510 86,6
402003 Založniške in tiskarske storitve ter stroški fotokopiranja	32.330	32.330	35.973	35.885	-88 99,8
402004 Časopisi, revije, knjige in strokovna literatura	2.100	2.100	2.100	1.600	-500 76,2
402006 Stroški oglaševalskih storitev in stroški objav	18.220	18.220	18.420	19.800	1.380 107,5
402007 Računalniške storitve	15.280	15.280	15.280	13.770	-1.510 90,1
402008 Računovodske, revizorske in svetovalne storitve	0	1.000	4.000	4.800	800 120,0
402009 Izdatki za reprezentanco	14.710	13.710	13.710	15.447	1.737 112,7
4021 Posebni material in storitve	21.814	22.014	25.239	23.840	-1.399 94,5
402100 Uniforme in službena obleka	250	250	250	150	-100 60,0
402101 Knjige	960	960	960	1.137	177 118,4
402108 Drobni inventar	850	850	850	1.155	305 135,9
402199 Drugi posebni materiali in storitve	19.754	19.954	23.179	21.398	-1.781 92,3
4022 Energija, voda, komunalne storitve in komunikacije	110.840	109.970	110.115	114.967	4.852 104,4
402200 Električna energija	38.315	38.315	38.315	39.600	1.285 103,4
402201 Poraba kuriv in stroški ogrevanja	19.080	19.080	19.080	20.674	1.594 108,4
402203 Voda in komunalne storitve	2.935	2.935	2.935	7.638	4.703 260,2
402204 Očvose smeti	32.690	31.820	30.995	27.647	-3.348 89,2
402205 Telefon, faks, elektronska pošta	8.500	8.500	8.500	9.475	975 111,5
402206 Poštnina in kurirske storitve	9.320	9.320	10.290	9.933	-357 96,5
4023 Prevozni stroški in storitve	9.620	9.620	14.456	13.480	-976 93,3
402300 Goriva in maziva za prevozna sredstva	3.100	3.100	3.100	2.750	-350 88,7
402301 Vzdrževanje in popravila vozil	1.100	1.100	1.100	1.100	0 100,0
402304 Pristojbine za registracijo vozil	290	290	290	290	0 100,0
402305 Zavarovalne premije za motorna vozila	1.485	1.485	1.485	1.485	0 100,0
402399 Drugi prevozni in transportni stroški	3.645	3.645	8.481	7.855	-626 92,6
4024 Izdatki za službena potovanja	10.840	10.840	10.840	5.420	-5.420 50,0
402402 Stroški prevoza v državi	2.940	2.940	2.940	2.350	-590 79,9
402405 Stroški prevoza v tujini	7.900	7.900	7.900	3.070	-4.830 38,9
4025 Tekoče vzdrževanje	333.142	328.382	342.407	371.850	29.443 108,6
402500 Tekoče vzdrževanje poslovnih objektov	3.650	3.650	4.675	9.260	4.585 198,1
402501 Tekoče vzdrževanje stanovanjskih objektov	1.900	1.900	1.900	1.900	0 100,0
402503 Tekoče vzdrževanje drugih objektov	300.080	296.320	309.320	338.082	28.762 109,3
402504 Zavarovalne premije za objekte	2.832	2.832	2.832	2.293	-539 81,0

A. BILANCA PRIHODKOV IN ODHODKOV

v EUR

	97 - PLAN2012	106 - RBP012012	110 - RBP22012	116 - RBP32012		
	(1)	(2)	(3)	(4)	Razlika	Indeks
					(4)-(3)	(4)/(3)
Sekcija/Podsekcija/K2/K3/K4/K6						
402510	500	500	500	100	-400	20,0
402511	4.420	4.420	4.420	1.595	-2.825	36,1
402514	150	150	150	150	0	100,0
402515	9.370	9.370	9.370	8.690	-680	92,7
402599	10.240	9.240	9.240	9.780	540	105,8
4026	19.579	19.579	19.579	17.545	-2.034	89,6
402606	7.200	7.200	7.200	0	-7.200	0,0
402699	5.527	5.527	5.527	11.911	6.384	215,5
402600	1.250	1.250	1.250	1.284	34	102,7
402602	4.350	4.350	4.350	4.350	0	100,0
402603	1.252	1.252	1.252	0	-1.252	0,0
4029	119.238	120.108	129.332	138.804	9.472	107,3
402900	2.550	2.550	2.550	4.950	2.400	194,1
402901	7.165	7.165	11.145	10.010	-1.135	89,8
402902	8.100	8.970	8.970	10.222	1.252	114,0
402903	3.120	3.120	3.300	4.190	890	127,0
402905	70.533	70.533	70.483	65.633	-4.850	93,1
402920	24.100	24.100	29.100	36.600	7.500	125,8
402921	400	400	400	400	0	100,0
402922	650	650	764	764	0	100,0
402930	2.560	2.560	2.560	2.360	-200	92,2
402931	60	60	60	60	0	100,0
402932	0	0	0	3.615	3.615	---
409 Rezerve	10.800	10.800	10.800	10.800	0	100,0
4091	10.800	10.800	10.800	10.800	0	100,0
409100	10.800	10.800	10.800	10.800	0	100,0
41 TEKOČI TRANSFERI	1.626.337	1.630.637	1.432.297	1.594.579	162.282	111,3
410 Subvencije	208.340	208.340	8.000	231.778	223.778	---
4100	200.340	200.340	0	223.778	223.778	---
410000	200.340	200.340	0	223.778	223.778	---
4102	8.000	8.000	8.000	8.000	0	100,0
410217	8.000	8.000	8.000	8.000	0	100,0

A. BILANCA PRIHODKOV IN ODHODKOV

v EUR

Sekcija/Podsekcija/K2/K3/K4/K6	97 - PLAN2012	106 - RBP012012	110 - RBP22012	116 - RBP32012	Razlika	Indeks
	(1)	(2)	(3)	(4)	(4)-(3)	(4)/(3)
411 Transferi posameznikom in gospodinjstvom	800.110	800.110	795.110	735.290	-59.820	92,5
41112 Transferi za zagotavljanje socialne varnosti	4.200	4.200	4.200	2.600	-1.600	61,9
411299 Drugi transferi za zagotavljanje socialne varnosti	4.200	4.200	4.200	2.600	-1.600	61,9
41119 Drugi transferi posameznikom	795.910	795.910	790.910	732.690	-58.220	92,6
411900 Regresiranje prevozov v solo	193.250	193.250	193.250	187.350	-5.700	97,1
411909 Regresiranje oskrbe v domovih	89.800	89.800	89.800	80.800	-9.000	90,0
411920 Subvencioniranje stanarin	3.870	3.870	3.870	3.870	0	100,0
411921 Plačilo razlike med ceno programov v vrtilih in plačili staršev	479.470	479.470	474.470	434.430	-40.040	91,6
411922 Izplačila družinskemu pomočniku	18.720	18.720	18.720	18.720	0	100,0
411999 Drugi transferi posameznikom in gospodinjstvom	10.800	10.800	10.800	7.320	-3.480	67,8
412 Transferi nepridobitnim organizacijam in ustanovam	114.396	117.196	119.196	117.536	-1.660	98,6
41200 Tekoči transferi nepridobitnim organizacijam in ustanovam	114.396	117.196	119.196	117.536	-1.660	98,6
412000 Tekoči transferi nepridobitnim organizacijam in ustanovam	114.396	117.196	119.196	117.536	-1.660	98,6
413 Drugi tekoči domači transferi	503.491	504.991	509.991	509.975	-16	100,0
4130 Tekoči transferi občinam	37.715	37.715	37.715	37.715	0	100,0
413003 Sredstva, prenesena drugim občinam	37.715	37.715	37.715	37.715	0	100,0
4131 Tekoči transferi v sklade socialnega zavarovanja	11.000	11.000	16.000	16.000	0	100,0
413105 Prispevek v ZZS za zdravstveno zavarovanje oseb, ki ga plačujejo občine	11.000	11.000	16.000	16.000	0	100,0
4132 Tekoči transferi v javne sklade	80	80	80	13	-67	16,3
413200 Tekoči transferi v javne sklade	80	80	80	13	-67	16,3
4133 Tekoči transferi v javne zavode	453.196	453.196	453.196	453.247	51	100,0
413300 Tekoči transferi v javne zavode - sredstva za plače in druge izdatke zaposlenim	68.253	68.253	68.253	66.753	-1.500	97,8
413301 Tekoči transferi v javne zavode - sredstva za prispevke delodajalcev	8.159	8.159	8.159	8.159	0	100,0
413302 Tekoči transferi v javne zavode - za izdatke za blago in storitve	376.784	376.784	376.784	378.335	1.551	100,4
4135 Tekoča plačila drugim izvajalcem javnih služb, ki niso posredni proračunski uporabniki	1.500	3.000	3.000	3.000	0	100,0
413500 Tekoča plačila drugim izvajalcem javnih služb, ki niso posredni proračunski uporabniki	1.500	3.000	3.000	3.000	0	100,0

A. BILANCA PRIHODKOV IN ODHODKOV

v EUR

Sekcija/Podsekcija/K2/K3/K4/K6	97 - PLAN2012		106 - RBP012012		110 - RBP22012		116 - RBP32012		Razlika	
	(1)	(2)	(3)	(4)	(4)-(3)	(4)/(3)	(4)-(3)	(4)/(3)	Indeks	
42 INVESTICIJSKI ODHODKI	5.173.491	5.397.829	4.543.073	3.904.089	-638.984	85,9	-638.984	85,9		
420 Nakup opreme	135.920	135.920	9.281	6.866	-2.415	74,0	-2.415	74,0		
420200 Nakup pisarniškega pohištva	400	400	400	0	-400	0,0	-400	0,0		
420202 Nakup strojne računalniške opreme	2.000	2.000	2.766	2.766	0	100,0	0	100,0		
420223 Nakup opreme za hlajenje in ogrevanje ter napeljav	915	915	715	0	-715	0,0	-715	0,0		
420228 Nakup knjižske in gozdarske opreme in mehanizacije	2.500	2.500	2.500	2.500	0	100,0	0	100,0		
420239 Nakup audiovizualne opreme	2.600	2.600	2.600	1.300	-1.300	50,0	-1.300	50,0		
420299 Nakup druge opreme in napeljav	127.505	127.505	300	300	0	100,0	0	100,0		
4203 Nakup drugih osnovnih sredstev	0	0	15.000	15.000	0	100,0	0	100,0		
420300 Nakup drugih osnovnih sredstev	0	0	15.000	15.000	0	100,0	0	100,0		
4204 Novogradnje, rekonstrukcije in adaptacije	4.400.520	4.589.174	3.827.384	3.045.615	-781.769	79,6	-781.769	79,6		
420401 Novogradnje	2.970.574	3.120.574	2.614.963	2.040.442	-574.521	78,0	-574.521	78,0		
420402 Rekonstrukcije in adaptacije	1.429.946	1.468.600	1.212.421	1.005.173	-207.248	82,9	-207.248	82,9		
4205 Investicijsko vzdrževanje in obnove	11.200	11.200	12.400	12.650	250	102,0	250	102,0		
420500 Investicijsko vzdrževanje in izboljšave	11.200	11.200	12.400	12.650	250	102,0	250	102,0		
4206 Nakup zemljišč in naravnih bogastev	60.585	60.585	60.585	66.155	5.570	109,2	5.570	109,2		
420600 Nakup zemljišč	60.585	60.585	60.585	66.155	5.570	109,2	5.570	109,2		
4207 Nakup nematerialnega premoženja	1.585	1.585	1.019	0	-1.019	0,0	-1.019	0,0		
420703 Nakup licenčne programske opreme	1.585	1.585	1.019	0	-1.019	0,0	-1.019	0,0		
4208 Studije o izvedljivosti projektov, projektna dokumentacija, nadzor in investicijski inženiring	563.681	599.365	617.404	757.803	140.399	122,7	140.399	122,7		
420800 Studija o izvedljivosti projekta	150.239	165.439	209.719	214.719	5.000	102,4	5.000	102,4		
420801 Investicijski nadzor	66.940	69.490	78.062	72.112	-5.950	92,4	-5.950	92,4		
420804 Načrti in druga projektna dokumentacija	206.602	204.162	155.706	209.325	53.819	134,6	53.819	134,6		
420899 Plačila drugih storitev in dokumentacije	139.900	160.274	173.917	261.447	87.530	130,3	87.530	130,3		
43 INVESTICIJSKI TRANSFERI	265.340	301.122	529.968	300.817	-229.151	56,8	-229.151	56,8		
431 Investicijski transferi pravnim in fizičnim osebam, ki niso proračunski uporabniki	163.310	181.720	410.566	186.640	-223.926	45,5	-223.926	45,5		
4310 Investicijski transferi nepridobitnim organizacijam in ustanovam	90.900	90.900	105.900	105.900	0	100,0	0	100,0		
431000 Investicijski transferi nepridobitnim organizacijam in ustanovam	90.900	90.900	105.900	105.900	0	100,0	0	100,0		
4311 Investicijski transferi javnim podjetjem in družbam, ki so v lasti države ali občin	32.410	50.820	264.666	49.190	-215.476	18,6	-215.476	18,6		
431100 Investicijski transferi javnim podjetjem in družbam, ki so v lasti države ali občin	32.410	50.820	264.666	49.190	-215.476	18,6	-215.476	18,6		
4314 Investicijski transferi posameznikom in zasebnikom	40.000	40.000	40.000	31.550	-8.450	78,9	-8.450	78,9		
431400 Investicijski transferi posameznikom in zasebnikom	40.000	40.000	40.000	31.550	-8.450	78,9	-8.450	78,9		

A. BILANCA PRIHODKOV IN ODHODKOV

v EUR

	97 - PLAN2012	106 - RBP012012	110 - RBP22012	116 - RBP32012		
Sekcija/Podsekcija/K2/K3/K4/K6	(1)	(2)	(3)	(4)	Razlika (4)-(3)	Indeks (4)/(3)
432 Investicijski transferi proračunskim uporabnikom	102.030	119.402	119.402	114.177	-5.225	95,6
4323 Investicijski transferi javnim zavodom	102.030	119.402	119.402	114.177	-5.225	95,6
432300 Investicijski transferi javnim zavodom	102.030	119.402	119.402	114.177	-5.225	95,6

A. BILANCA PRIHODKOV IN ODHODKOV

v EUR

Sekcija/Podsekcija/K2/K3/K4/K6	97 - PLAN2012	106 - RBP012012	110 - RBP22012	116 - RBP32012	Razlika Indeks (4)-(3) (4)/(3)
	(1)	(2)	(3)	(4)	
III. PRORAČUNSKI PRESEŽEK (PRORAČUNSKI PRIMANJKL)					
(I. - II.) (Skupaj prihodki minus skupaj odhodki)	<u>-1.809.094</u>	<u>-1.857.046</u>	<u>-1.915.191</u>	<u>-1.866.741</u>	<u>48.450</u> <u>97,5</u>
III/1. PRIMARNI PRESEŽEK (PRIMANJKLJAJ)					
(I. - 7102) - (II. - 403 - 404) (Skupaj prihodki brez obresti minus skupaj odhodki brez plačil obresti)	<u>-1.818.834</u>	<u>-1.869.786</u>	<u>-1.927.931</u>	<u>-1.890.006</u>	<u>37.925</u> <u>98,0</u>
III/2. TEKOČI PRESEŽEK (PRIMANJKLJAJ)					
(70 + 71) - (40 + 41) (Tekoči prihodki minus tekoči odhodki in tekoči transferi)	<u>1.117.091</u>	<u>1.122.352</u>	<u>1.275.325</u>	<u>1.130.725</u>	<u>-144.600</u> <u>88,7</u>

B. RAČUN FINANČNIH TERJATEV IN NALOŽB

v EUR

97 - PLAN2012 106 - RBP012012 110 - RBP22012 116 - RBP32012

Sekcija/Podsekcija/K2/K3/K4/K6

	(1)	(2)	(3)	(4)	Razlika Indeks (4)-(3) (4)/(3)
<u>IV. PREJETA VRAČILA DANIH POSOJIL IN PRODAJA KAPITALSKIH DELEŽEV (750+751+752)</u>	0	0	0	0	0 ---
<u>75 PREJETA VRAČILA DANIH POSOJIL IN PRODAJA KAPITALSKIH DELEŽEV</u>	0	0	0	0	0 ---
750 Prejeta vračila danih posojil	0	0	0	0	0 ---
7500 Prejeta vračila danih posojil od posameznikov in zasebnikov	0	0	0	0	0 ---
750000 Prejeta vračila danih posojil od posameznikov in zasebnikov - kratkoročna posojila	0	0	0	0	0 ---
<u>VI. PREJETA MINUS DANA POSOJILA IN SPREMEMBE KAPITALSKIH DELEŽEV (IV. - V.)</u>	0	0	0	0	0 ---

C. RAČUN FINANCIRANJA

v EUR

	97 - PLAN2012	106 - RBP012012	110 - RBP22012	116 - RBP32012	Razlika	Indeks
	(1)	(2)	(3)	(4)	(4)-(3)	(4)/(3)
Sekcija/Podsekcija/K2/K3/K4/K6						
VII. ZADOLŽEVANJE (500+501)	625.008	625.008	683.153	634.703	-48.450	92,9
50 ZADOLŽEVANJE	625.008	625.008	683.153	634.703	-48.450	92,9
500 Domače zadolževanje	625.008	625.008	683.153	634.703	-48.450	92,9
5001 Najeti krediti pri poslovnih bankah	625.008	625.008	683.153	634.703	-48.450	92,9
500101 Najeti krediti pri poslovnih bankah - dolgoročni krediti	625.008	625.008	683.153	634.703	-48.450	92,9
IX. SPREMEMBA STANJA SREDSTEV NA RAČUNU (I.+IV.+VII.-II.-V.-VIII.)	-1.184.086	-1.232.038	-1.232.038	-1.232.038	0	100,0
X. NETO ZADOLŽEVANJE (VII.-VIII.)	625.008	625.008	683.153	634.703	-48.450	92,9
XI. NETO FINANCIRANJE (VI.+X.-IX.)	1.809.094	1.857.046	1.915.191	1.866.741	-48.450	97,5
XII. STANJE SREDSTEV NA RAČUNIH NA DAN 31.12. PRETEKLEGA LET	1.184.086	1.232.038	1.232.038	1.232.038		

310.b
3. Rebalans proračuna 2012 – posebni del

3. REBALANS PRORAČUNA OBČINE MORAVČE ZA LETO 2012

II. POSEBNI DEL

Odhodki in drugi izdatki proračuna občine Moravče za leto 2012 so po proračunskih uporabnikih izkazani kot sledi:

A. Bilanca odhodkov

PU/PPP/GPR/PPR/PP/K6	v EUR				Razlika (4)-(3)	Indeks (4)/(3)
	(1)	(2)	(3)	(4)		
0001 - Občinski svet	44.410	44.410	44.410	39.656	-4.754	89,3
01	42.010	42.010	41.010	36.256	-4.754	88,4
0101	42.010	42.010	41.010	36.256	-4.754	88,4
01019001	42.010	42.010	41.010	36.256	-4.754	88,4
<i>01201</i>	<i>20.770</i>	<i>20.770</i>	<i>18.770</i>	<i>16.883</i>	<i>-1.887</i>	<i>90,0</i>
<i>0120105</i>	<i>20.770</i>	<i>20.770</i>	<i>18.770</i>	<i>16.883</i>	<i>-1.887</i>	<i>90,0</i>
<i>012010501</i>	<i>20.770</i>	<i>20.770</i>	<i>18.770</i>	<i>16.883</i>	<i>-1.887</i>	<i>90,0</i>
<i>01202</i>	<i>3.395</i>	<i>3.395</i>	<i>4.395</i>	<i>3.718</i>	<i>-677</i>	<i>84,6</i>
<i>0120201</i>	<i>165</i>	<i>165</i>	<i>165</i>	<i>165</i>	<i>0</i>	<i>100,0</i>
<i>0120202</i>	<i>2.400</i>	<i>2.400</i>	<i>3.400</i>	<i>2.950</i>	<i>-450</i>	<i>86,8</i>
<i>0120203</i>	<i>100</i>	<i>100</i>	<i>100</i>	<i>280</i>	<i>180</i>	<i>280,0</i>
<i>0120204</i>	<i>265</i>	<i>265</i>	<i>265</i>	<i>265</i>	<i>0</i>	<i>100,0</i>
<i>0120205</i>	<i>65</i>	<i>65</i>	<i>65</i>	<i>58</i>	<i>-7</i>	<i>89,2</i>
<i>0120206</i>	<i>300</i>	<i>300</i>	<i>300</i>	<i>0</i>	<i>-300</i>	<i>0,0</i>
<i>0120207</i>	<i>100</i>	<i>100</i>	<i>100</i>	<i>0</i>	<i>-100</i>	<i>0,0</i>
<i>01204</i>	<i>7.300</i>	<i>7.300</i>	<i>7.300</i>	<i>5.110</i>	<i>-2.190</i>	<i>70,0</i>
<i>0120401</i>	<i>7.300</i>	<i>7.300</i>	<i>7.300</i>	<i>5.110</i>	<i>-2.190</i>	<i>70,0</i>
<i>0120402</i>	<i>0</i>	<i>0</i>	<i>0</i>	<i>0</i>	<i>0</i>	<i>0,0</i>
<i>089151</i>	<i>753</i>	<i>753</i>	<i>753</i>	<i>753</i>	<i>0</i>	<i>100,0</i>
<i>08915101</i>	<i>753</i>	<i>753</i>	<i>753</i>	<i>753</i>	<i>0</i>	<i>100,0</i>
<i>089154</i>	<i>753</i>	<i>753</i>	<i>753</i>	<i>753</i>	<i>0</i>	<i>100,0</i>
<i>08915401</i>	<i>753</i>	<i>753</i>	<i>753</i>	<i>753</i>	<i>0</i>	<i>100,0</i>

A. Bilanca odhodkov

0001 - Občinski svet

v EUR

	97 - PLAN2012	106 - RBP012012	110 - RBP22012	116 - RBP32012	
PU/PPP/GPR/PPR/PP/K6	(1)	(2)	(3)	(4)	Razlika Indeks (4)-(3) (4)/(3)
<i>089155 Svetniška skupina NSI</i>	1.507	1.507	1.507	1.507	0 100,0
402000 Pisarniški material in storitve	1.507	1.507	1.507	1.507	0 100,0
<i>089158 Svetniška skupina Lista župana Martina Rebolja</i>	6.779	6.779	6.779	6.779	0 100,0
402000 Pisarniški material in storitve	6.779	6.779	6.779	6.779	0 100,0
<i>089159 Svetniška skupina Neodvisna lista skupaj zmoremo</i>	753	753	753	753	0 100,0
402000 Pisarniški material in storitve	753	753	753	753	0 100,0
04	2.400	2.400	3.400	3.400	0 100,0
SKUPNE ADMINISTRATIVNE SLUŽBE IN SPLOŠNE JAVNE STORITVE					
0403	2.400	2.400	3.400	3.400	0 100,0
Druge skupne administrativne službe					
04039001 Obveščanje domače in tuje javnosti	2.400	2.400	3.400	3.400	0 100,0
01203 Objava občinskih aktov	2.400	2.400	3.400	3.400	0 100,0
402003 Založniške in tiskarske storitve ter stroški fotokopiranja	2.400	2.400	3.400	3.400	0 100,0

A. Bilanca odhodkov

		v EUR				
		97 - PLAN2012	106 - RBP012012	110 - RBP22012	116 - RBP32012	
PU/PPP/GPR/PPR/PP/K6		(1)	(2)	(3)	(4)	Razlika Indeks (4)-(3) (4)/(3)
0002 - Župan						
	Župan	66.634	66.634	66.634	63.630	-3.004 95,5
01	POLITIČNI SISTEM	39.223	39.223	39.223	38.450	-773 98,0
0101	Politični sistem	39.223	39.223	39.223	38.450	-773 98,0
01019003	Dejavnost župana in podžupanov	39.223	39.223	39.223	38.450	-773 98,0
	01211 Nadomestila župana, podžupana					
	402905 Sejmne udeležencem odborov	39.223	39.223	39.223	38.450	-773 98,0
04	SKUPNE ADMINISTRATIVNE SLUŽBE IN SPLOŠNE JAVNE STORITVE	27.411	27.411	27.411	25.180	-2.231 91,9
0403	Druge skupne administrativne službe	27.411	27.411	27.411	25.180	-2.231 91,9
04039002	Izvedba protokolarnih dogodkov	16.095	16.095	16.095	16.505	410 102,6
	01228 Pokroviteljsva občine					
	402003 Založniške in tiskarske storitve ter stroški fotokopiranja	415	415	415	558	134,5
	402006 Stroški oglaševalskih storitev in stroški objav	400	400	600	1.620	270,0
	402009 Izdatki za reprezentanco	5.200	4.200	4.200	4.200	0 100,0
	402101 Knjige	960	960	960	1.137	177 118,4
	402199 Drugi posebni materiali in storitve	300	500	800	2.690	1.890 336,3
	402399 Drugi prevozniki in transportni stroški	820	820	820	300	-520 36,6
	412000 Tekoči transferi nepridobitnim organizacijam in ustanovam	8.000	8.800	8.300	6.000	-2.300 72,3
01231	Občinske prireditve	11.316	11.316	11.316	8.675	-2.641 76,7
	402003 Založniške in tiskarske storitve ter stroški fotokopiranja	815	815	815	710	-105 87,1
	402009 Izdatki za reprezentanco	2.500	2.500	2.500	1.360	-1.140 54,4
	402199 Drugi posebni materiali in storitve	2.514	2.514	2.514	4.478	1.964 178,1
	402206 Poštnina in kurirske storitve	490	490	490	298	-192 60,8
	402399 Drugi prevozniki in transportni stroški	425	425	425	239	-186 56,2
	402699 Druge najemnine, zakupnine in licenčne	2.137	2.137	2.137	360	-1.777 16,9
	402901 Plačila avtorskih honorarjev	1.735	1.735	1.735	600	-1.135 34,6
	402903 Plačila za delo preko študentskega servisa	500	500	500	630	130 126,0
	412000 Tekoči transferi nepridobitnim organizacijam in ustanovam	200	200	200	0	-200 0,0

A. Bilanca odhodkov

0002 - Župan

v EUR

	97 - PLAN2012	106 - RBP012012	110 - RBP22012	116 - RBP32012	
PU/PPP/GPR/PPR/PP/K6	(1)	(2)	(3)	(4)	Razlika Indeks (4)-(3) (4)/(3)

A. Bilanca odhodkov

0003 - Nadzorni odbor v EUR

PU/PPP/GPR/PPR/PP/K6	97 - PLAN2012	106 - RBP012012	110 - RBP22012	116 - RBP32012	Razlika	Indeks
	(1)	(2)	(3)	(4)	(4)-(3)	(4)/(3)
0003 Nadzorni odbor	1.950	2.950	5.950	6.750	800	113,5
02 EKONOMSKA IN FISKALNA ADMINISTRACIJA	1.950	2.950	5.950	6.750	800	113,5
0203 Fiskalni nadzor	1.950	2.950	5.950	6.750	800	113,5
<i>02039001 Dejavnost nadzornega odbora</i>	<i>1.950</i>	<i>2.950</i>	<i>5.950</i>	<i>6.750</i>	<i>800</i>	<i>113,5</i>
<i>01205 Stroški nadzornega odbora</i>	<i>1.950</i>	<i>1.950</i>	<i>1.950</i>	<i>1.950</i>	<i>0</i>	<i>100,0</i>
<i>402905 Sejnine udeležencem odborov</i>	<i>1.950</i>	<i>1.950</i>	<i>1.950</i>	<i>1.950</i>	<i>0</i>	<i>100,0</i>
<i>01232 Stroški revizij</i>	<i>0</i>	<i>1.000</i>	<i>4.000</i>	<i>4.800</i>	<i>800</i>	<i>120,0</i>
<i>402008 Računovodske, revizorske in svetovalne storitve</i>	<i>0</i>	<i>1.000</i>	<i>4.000</i>	<i>4.800</i>	<i>800</i>	<i>120,0</i>

A. Bilanca odhodkov

0004 - Občinska uprava		v EUR				
		97 - PLAN2012	106 - RBP012012	110 - RBP22012	116 - RBP32012	
PU/PPP/GPR/PPR/PP/K6		(1)	(2)	(3)	(4)	Razlika Indeks (4)-(3) (4)/(3)
0004	Občinska uprava	8.006.371	8.265.231	7.475.724	6.793.587	-682.137 90,9
02	EKONOMSKA IN FISKALNA ADMINISTRACIJA	2.620	2.620	2.620	2.420	-200 92,4
0202	Urejanje na področju fiskalne politike	2.620	2.620	2.620	2.420	-200 92,4
02029001	Urejanje na področju fiskalne politike	2.620	2.620	2.620	2.420	-200 92,4
	01241 Stroški provizij plač, promet, Durs	2.560	2.560	2.560	2.360	-200 92,2
	402930 Plačilo storitev organizacijam, pooblaščenim za plačilni promet	60	60	60	60	0 100,0
	402931 Plačila bančnih storitev					
03	ZUNANJA POLITIKA IN MEDNARODNA POMOČ	8.500	8.500	8.500	3.270	-5.230 38,5
0302	Mednarodno sodelovanje in udeležba	8.500	8.500	8.500	3.270	-5.230 38,5
03029002	Mednarodno sodelovanje občin	8.500	8.500	8.500	3.270	-5.230 38,5
	01243 Evropsko združenje podeželskih občine-srečanja	400	400	400	100	-300 25,0
	402009 Izdatki za reprezentanco	100	100	100	0	-100 0,0
	402199 Drugi posebni materiali in storitve	100	100	100	100	0 100,0
	402399 Drugi prevozni in transportni stroški	7.900	7.900	7.900	3.070	-4.830 38,9
	402405 Stroški prevoza v tujini					
04	SKUPNE ADMINISTRATIVNE SLUŽBE IN SPLOŠNE JAVNE STORITVE	24.100	24.100	29.100	36.600	7.500 125,8
0403	Druge skupne administrativne službe	24.100	24.100	29.100	36.600	7.500 125,8
04039003	Razpolaganje in upravljanje z občinskim premoženjem	24.100	24.100	29.100	36.600	7.500 125,8
	01242 Stroški notarjev, sodni stroški, pravno zastopanje	24.100	24.100	29.100	36.600	7.500 125,8
	402920 Sodni stroški, storitve odvetnikov, sodnih izvedencev, tolmačev, notarjev in drugih	24.100	24.100	29.100	36.600	7.500 125,8

A. Bilanca odhodkov

0004 - Občinska uprava v EUR

PU/PPP/GPR/PPR/PP/K6	97 - PLAN2012				110 - RBP22012				116 - RBP32012					
	(1)	(2)	(3)	(4)	(1)	(2)	(3)	(4)	(1)	(2)	(3)	(4)	Razlika Indeks (4)-(3) (4)/(3)	
06	LOKALNA SAMOUPRAVA												94,3	
0601	Delovanje na področju lokalne samouprave ter koordinacija vladne in lokalne ravni												0	
06019002	Nacionalno združenje lokalnih skupnosti												100,0	
	<i>01240 Članarine članstva občine</i>												0	
	402921	Članarine v mednarodnih organizacijah	400	400	400	400	400	400	400	400	400	400	0	100,0
	402922	Članarine v domačih neprofitnih institucijah	650	650	764	764	764	764	764	764	764	764	0	100,0
0602	Sofinanciranje dejavnosti občin, ožjih delov občin in zvez občin												34	
06029002	Delovanje zvez občin												34	
	<i>01212 Komunalni inšpektor</i>												100,1	
	402600	Najemnine in zakupnine za poslovne objekte	38.965	38.965	38.965	38.965	38.965	38.965	38.965	38.965	38.965	38.965	34	100,1
	413003	Sredstva, prenesena drugim občinam	1.250	1.250	1.250	1.250	1.250	1.250	1.250	1.250	1.250	1.250	34	102,7
			37.715	37.715	37.715	37.715	37.715	37.715	37.715	37.715	37.715	37.715	0	100,0
0603	Dejavnost občinske uprave												93,7	
06039001	Administracija občinske uprave												93,7	
	<i>0110 Plače in osebni prej.občinske uprave</i>												94,1	
	400000	Osnovne plače	403.051	403.051	402.496	402.496	402.496	402.496	402.496	402.496	402.496	402.496	-25.473	93,7
	400001	Dodatek za delovno dobo in dodatek za stahnost	403.051	403.051	402.496	402.496	402.496	402.496	402.496	402.496	402.496	402.496	-25.473	93,7
	400004	Drugi dodatki	318.801	318.801	318.246	318.246	318.246	318.246	318.246	318.246	318.246	318.246	-18.689	94,1
	400100	Regres za letni dopust	223.750	223.750	225.160	225.160	225.160	225.160	225.160	225.160	225.160	225.160	-10.250	95,5
	400202	Povračilo stroškov prehrane med delom	10.882	10.882	10.327	10.327	10.327	10.327	10.327	10.327	10.327	10.327	-1.273	87,7
	400203	Povračilo stroškov prevoza na delo in iz dela	2.310	2.310	900	900	900	900	900	900	900	900	1.020	213,3
	401001	Prispevek za pokojninsko in invalidsko zavarovanje	10.382	10.382	10.382	10.382	10.382	10.382	10.382	10.382	10.382	10.382	-4.331	58,3
	401100	Prispevek za obvezno zdravstveno zavarovanje	11.807	11.807	11.807	11.807	11.807	11.807	11.807	11.807	11.807	11.807	-1.167	90,1
	401101	Prispevek za obvezno zdravstveno zavarovanje	15.216	15.216	15.216	15.216	15.216	15.216	15.216	15.216	15.216	15.216	-506	96,7
	401102	Prispevek za obvezno zdravstveno zavarovanje	20.970	20.970	20.970	20.970	20.970	20.970	20.970	20.970	20.970	20.970	-975	95,4
	401103	Prispevek za obvezno zdravstveno zavarovanje	15.543	15.543	15.543	15.543	15.543	15.543	15.543	15.543	15.543	15.543	-723	95,4
	401200	Prispevek za zaposlovanje	1.256	1.256	1.256	1.256	1.256	1.256	1.256	1.256	1.256	1.256	-58	95,4
	401300	Prispevek za starševsko varstvo	142	142	142	142	142	142	142	142	142	142	-6	95,8
	401500	Premije kolektivnega dodatnega pokojninskega zavarovanja, na podlagi ZKDPZJU	237	237	237	237	237	237	237	237	237	237	-11	95,4
			6.306	6.306	6.306	6.306	6.306	6.306	6.306	6.306	6.306	6.306	-409	93,5

A. Bilanca odhodkov

0004 - Občinska uprava

v EUR

	97 - PLAN2012	106 - RBP012012	110 - RBP22012	116 - RBP32012	
PU/PPP/GPR/PPR/PP/K6	(1)	(2)	(3)	(4)	Razlika Indeks (4)-(3) (4)/(3)
<i>01210 Materialni stroški obč. uprave</i>	79.350	79.350	79.350	74.700	-4.650 94,1
402000 Pisarniški material in storitve	4.200	4.200	4.200	4.200	0 100,0
402001 Čistilni material in storitve	590	590	590	790	200 133,9
402002 Storitve varovanja zgradb in prostorov	2.600	2.600	2.600	1.400	-1.200 53,9
402003 Založniške in tiskarske storitve ter stroški fotokopiranja	250	250	250	250	0 100,0
402004 Časopisi, revije, knjige in strokovna literatura	2.100	2.100	2.100	1.600	-500 76,2
402007 Računalniške storitve	12.880	12.880	12.880	11.370	-1.510 88,3
402009 Izdatki za reprezentanco	530	530	530	530	0 100,0
402100 Uniforme in službena obleka	250	250	250	150	-100 60,0
402108 Drobn inventar	650	650	650	1.055	405 162,3
402199 Drugi posebni materiali in storitve	1.510	1.510	1.510	1.510	0 100,0
402200 Električna energija	2.580	2.580	2.580	2.480	-100 96,1
402201 Poraba kuriv in stroški ogrevanja	5.680	5.680	5.680	6.920	1.240 121,8
402203 Voda in komunalne storitve	105	105	105	80	-25 76,2
402204 Odvoz smeti	2.780	1.910	885	285	-600 32,2
402205 Telefon, faks, elektronska pošta	8.230	8.230	8.230	9.205	975 111,9
402206 Poštnina in kurirske storitve	4.300	4.300	4.300	2.870	-1.430 66,7
402300 Goriva in maziva za prevozna sredstva	3.100	3.100	3.100	2.750	-350 88,7
402301 Vzdrževanje in popravila vozil	1.100	1.100	1.100	1.100	0 100,0
402304 Pristojbine za registracijo vozil	290	290	290	290	0 100,0
402305 Zavarovalne premije za motorna vozila	1.485	1.485	1.485	1.485	0 100,0
402402 Stroški prevoza v državi	2.740	2.740	2.740	2.250	-490 82,1
402500 Tekoče vzdrževanje poslovnih objektov	1.200	1.200	2.225	3.260	1.035 146,5
402504 Zavarovalne premije za objekte	1.820	1.820	1.820	1.140	-680 62,6
402510 Tekoče vzdrževanje komunikacijske opreme	500	500	500	100	-400 20,0
402511 Tekoče vzdrževanje druge opreme	620	620	620	800	180 129,0
402514 Tekoče vzdrževanje licenčne programske opreme	150	150	150	150	0 100,0
402515 Tekoče vzdrževanje strojne računalniške opreme	9.370	9.370	9.370	8.690	-680 92,7
402602 Najemnine in zakupnine za garaže in parkirne prostore	850	850	850	850	0 100,0
402699 Druge najemnine, zakupnine in licenčnine	1.240	1.240	1.240	940	-300 75,8
402900 Stroški konferenc, seminarjev in simpozijev	1.850	1.850	1.850	1.480	-370 80,0
402902 Plačila po podjemnih pogodbah	3.500	4.370	4.370	4.370	0 100,0
402903 Plačila za delo preko študentskega servisa	300	300	300	350	50 116,7

A. Bilanca odhodkov

0004 - Občinska uprava

v EUR

	97 - PLAN2012	106 - RBP012012	110 - RBP22012	116 - RBP32012	
PU/PPP/GPR/PPR/PP/K6	(1)	(2)	(3)	(4)	Razlika Indeks (4)-(3) (4)/(3)
0130 Investicijski odhodki uprava	4.900	4.900	4.900	2.766	-2.134 56,5
420200 Nakup pisarniškega pohištva	400	400	400	0	-400 0,0
420202 Nakup strojne računalniške opreme	2.000	2.000	2.766	2.766	0 100,0
420223 Nakup opreme za hlajenje in ogrevanje ter napeljav	915	915	715	0	-715 0,0
420703 Nakup licenčne programske opreme	1.585	1.585	1.019	0	-1.019 0,0
07 OBRAMBA IN UKREPI OB IZREDNIH DOGODKIH	266.213	267.713	282.013	280.692	-1.321 99,5
0703 Yarstvo pred naravnimi in drugimi nesrečami	266.213	267.713	282.013	280.692	-1.321 99,5
07039001 Pripravljenost sistema za zaščito, reševanje in pomoč	14.200	14.200	12.500	11.179	-1.321 89,4
0210 Izobraževanje in uspos. enot CZ	3.800	3.800	3.800	4.284	484 112,7
402009 Izdatki za reprezentanco	0	0	0	150	150 ---
402199 Drugi posebni materiali in storitve	3.000	3.000	3.000	0	-3.000 0,0
402402 Stroški prevoza v državi	200	200	200	100	-100 50,0
402503 Tekoče vzdrževanje drugih objektov	0	0	0	564	564 ---
402900 Stroški konferenc, seminarjev in simpozijev	600	600	600	3.470	2.870 578,3
0213 Izdelava načrtov CZ	4.600	4.600	4.600	4.600	0 100,0
402902 Plačila po podjemnih pogodbah	4.600	4.600	4.600	4.600	0 100,0
0215 Vzdrževanje sistemov CZ	3.800	3.800	3.800	1.995	-1.805 52,5
402511 Tekoče vzdrževanje druge opreme	3.800	3.800	3.800	795	-3.005 20,9
412000 Tekoči transferi nepridobitnim organizacijam in ustanovam	0	0	0	1.200	1.200 ---
0216 Nabava opreme CZ	2.000	2.000	300	300	0 100,0
420299 Nakup druge opreme in napeljav	2.000	2.000	300	300	0 100,0
07039002 Delovanje sistema za zaščito, reševanje in pomoč	252.013	253.513	269.513	269.513	0 100,0
0310 Požarna dejavnost	13.500	13.500	13.500	13.500	0 100,0
412000 Tekoči transferi nepridobitnim organizacijam in ustanovam	13.500	13.500	13.500	13.500	0 100,0
0311 Delovanje Gasilske zveze	9.000	9.000	9.000	9.000	0 100,0
412000 Tekoči transferi nepridobitnim organizacijam in ustanovam	9.000	9.000	9.000	9.000	0 100,0

A. Bilanca odhodkov

0004 - Občinska uprava		v EUR				
		97 - PLAN2012	106 - RBP012012	110 - RBP22012	116 - RBP32012	
PU/PPP/GPR/PPR/PP/K6		(1)	(2)	(3)	(4)	Razlika Indeks (4)-(3) (4)/(3)
0312	<i>Izobraževanje gasilcev</i>	4.550	4.550	4.550	4.550	0 100,0
	412000 Tekoči transferi nepridobitnim organizacijam in ustanovam	4.550	4.550	4.550	4.550	0 100,0
0313	<i>Požarni center-softn.delovanja</i>	1.500	3.000	3.000	3.000	0 100,0
	413500 Tekoča plačila storitev drugim izvajalcem javnih služb, ki niso posredni proračunski uporabniki	1.500	3.000	3.000	3.000	0 100,0
0321	<i>Invest. vzdrževanje gasil. objektov in opreme</i>	23.000	23.000	23.000	23.000	0 100,0
	431000 Investicijski transferi nepridobitnim organizacijam in ustanovam	23.000	23.000	23.000	23.000	0 100,0
0326	<i>Nakup gasilskega vozila</i>	37.000	37.000	52.000	52.000	0 100,0
	431000 Investicijski transferi nepridobitnim organizacijam in ustanovam	37.000	37.000	52.000	52.000	0 100,0
0330	<i>Objekti za gasilstvo, športi in rekreacijo Peče</i>	163.463	163.463	163.463	163.463	0 100,0
	420401 Novogradnje	152.303	152.303	152.303	152.303	0 100,0
	420801 Investicijski nadzor	6.684	6.684	6.684	6.684	0 100,0
	420899 Plačila drugih storitev in dokumentacije	4.476	4.476	4.476	4.476	0 100,0
0332	<i>Državno tekomovanje FIRE COMBAT</i>	0	0	1.000	1.000	0 100,0
	412000 Tekoči transferi nepridobitnim organizacijam in ustanovam	0	0	1.000	1.000	0 100,0
08	NOTRANJE ZADEVE IN VARNOST	700	700	700	700	0 100,0
0802	Polijska in kriminalistična dejavnost	700	700	700	700	0 100,0
08029001	Prometna varnost	700	700	700	700	0 100,0
	01401 Prometna varnost prvošolčkov	700	700	700	700	0 100,0
	402199 Drugi posebni materiali in storitve	700	700	700	700	0 100,0

A. Bilanca odhodkov

v EUR

0004 - Občinska uprava

PU/PPP/GPR/PPR/PP/K6	97 - PLAN2012	106 - RBP012012	110 - RBP22012	116 - RBP32012	Razlika Indeks (4)-(3) (4)/(3)
	(1)	(2)	(3)	(4)	
11	50.000	50.000	50.000	48.415	-1.585 96,8
KMETIJSTVO, GOZDARSTVO IN RIBIŠTVO					
1102	38.000	38.000	38.000	38.000	0 100,0
Program reforme kmetijstva in živilstva					
11029001	20.000	20.000	20.000	20.000	0 100,0
Strukturni ukrepi v kmetijstvu in živilstvu					
042107 Sofinanciranje invest.projektov v kmetijstvu	20.000	20.000	20.000	20.000	0 100,0
431400 Investicijski transferi posameznikom in zasebnikom					
11029003	10.000	10.000	10.000	10.000	0 100,0
Zemljiške operacije					
042112 Komasačije	10.000	10.000	10.000	10.000	0 100,0
420899 Plačila drugih storitev in dokumentacije					
11029004	8.000	8.000	8.000	8.000	0 100,0
Ukrepi za stabilizacijo trga					
042109 Zagotavljanje tehnične podpore	8.000	8.000	8.000	8.000	0 100,0
410217 Kompleksne subvencije v kmetijstvu	8.000	8.000	8.000	8.000	0 100,0
1103	4.500	4.500	4.500	4.500	0 100,0
Splošne storitve v kmetijstvu					
11039002	4.500	4.500	4.500	4.500	0 100,0
Zdravstveno varstvo rastlin in živali					
0211 Zaverišče živali	3.000	3.000	3.000	3.000	0 100,0
402199 Drugi posebni materiali in storitve	3.000	3.000	3.000	3.000	0 100,0
042205	1.500	1.500	1.500	1.500	0 100,0
Sof.gospodarjenja z divjadjo/koncesijska sredstva					
431000 Investicijski transferi nepridobitnim organizacijam in ustanovam	1.500	1.500	1.500	1.500	0 100,0
1104	7.500	7.500	7.500	5.915	-1.585 78,9
Gozdarstvo					
11049001	7.500	7.500	7.500	5.915	-1.585 78,9
Vzdrževanje in gradnja gozdnih cest					
042110 Vzdrževanje gozdnih cest	7.500	7.500	7.500	5.915	-1.585 78,9
402503 Tekoče vzdrževanje drugih objektov	7.500	7.500	7.500	5.765	-1.735 76,9
402599 Drugi izdatki za tekoče vzdrževanje in zavarovanje	0	0	0	150	150 ---

A. Bilanca odhodkov

0004 - Občinska uprava

v EUR

PU/PPP/GPR/PPR/PP/K6	116 - RBP32012				Razlika Indeks (4)-(3) (4)/(3)
	97 - PLAN2012	106 - RBP012012	110 - RBP22012	116 - RBP32012	
	(1)	(2)	(3)	(4)	
12	4.476	4.476	13.476	94.919	81.443 704,4
PRIDOBIVANJE IN DISTRIBUCIJA ENERGETSKIH SUROVIN	4.476	4.476	13.476	94.919	81.443 704,4
1206	4.476	4.476	13.476	94.919	81.443 704,4
Urejanje področja učinkovite rabe in obnovljivih virov energije	4.476	4.476	13.476	94.919	81.443 704,4
12069001 Spodbujanje rabe obnovljivih virov energije	4.476	4.476	13.476	94.919	81.443 704,4
<i>041101 Ogrevalni sistem na biomaso v naselju Moravče</i>	<i>4.476</i>	<i>4.476</i>	<i>4.476</i>	<i>58.834</i>	<i>---</i>
<i>420804 Načrti in druga projektna dokumentacija</i>	<i>0</i>	<i>0</i>	<i>9.000</i>	<i>36.085</i>	<i>27.085</i> <i>400,9</i>
<i>420899 Plačila drugih storitev in dokumentacije</i>	<i>0</i>	<i>0</i>	<i>0</i>	<i>0</i>	<i>0</i>
13	944.080	921.502	859.217	813.423	-45.794 94,7
PROMET, PROMETNA INFRASTRUKTURA IN KOMUNIKACIJE	944.080	921.502	859.217	813.423	-45.794 94,7
1302	944.080	921.502	859.217	813.423	-45.794 94,7
Cestni promet in infrastruktura	944.080	921.502	859.217	813.423	-45.794 94,7
13029001 Upravljanje in tekoče vzdrževanje občinskih cest	266.000	250.000	250.000	268.200	18.200 107,3
<i>045101 Vzdrževanje cest</i>	<i>94.750</i>	<i>94.750</i>	<i>94.750</i>	<i>94.750</i>	<i>0</i> <i>100,0</i>
<i>402503 Tekoče vzdrževanje drugih objektov</i>	<i>90.000</i>	<i>90.000</i>	<i>90.000</i>	<i>90.000</i>	<i>0</i> <i>100,0</i>
<i>402599 Drugi izdatki za tekoče vzdrževanje in zavarovanje</i>	<i>2.250</i>	<i>2.250</i>	<i>2.250</i>	<i>2.250</i>	<i>0</i> <i>100,0</i>
<i>420228 Nakup kmetijske in gozdarske opreme in mehanizacije</i>	<i>2.500</i>	<i>2.500</i>	<i>2.500</i>	<i>2.500</i>	<i>0</i> <i>100,0</i>
<i>045105 Zaščitne ograje</i>	<i>12.000</i>	<i>12.000</i>	<i>12.000</i>	<i>0</i>	<i>-12.000</i> <i>0,0</i>
<i>402503 Tekoče vzdrževanje drugih objektov</i>	<i>12.000</i>	<i>12.000</i>	<i>12.000</i>	<i>0</i>	<i>-12.000</i> <i>0,0</i>
<i>045106 Obnova muld in asfaltnih cestišč</i>	<i>20.000</i>	<i>20.000</i>	<i>20.000</i>	<i>40.200</i>	<i>20.200</i> <i>201,0</i>
<i>402503 Tekoče vzdrževanje drugih objektov</i>	<i>20.000</i>	<i>20.000</i>	<i>20.000</i>	<i>40.200</i>	<i>20.200</i> <i>201,0</i>
<i>045107 Hitrostni omejevalci-</i>	<i>5.000</i>	<i>5.000</i>	<i>5.000</i>	<i>5.000</i>	<i>0</i> <i>100,0</i>
<i>402503 Tekoče vzdrževanje drugih objektov</i>	<i>5.000</i>	<i>5.000</i>	<i>5.000</i>	<i>5.000</i>	<i>0</i> <i>100,0</i>
<i>045110 Vzdrževanje cest-zimska služba</i>	<i>133.250</i>	<i>117.250</i>	<i>117.250</i>	<i>127.250</i>	<i>10.000</i> <i>108,5</i>
<i>402503 Tekoče vzdrževanje drugih objektov</i>	<i>130.000</i>	<i>115.000</i>	<i>115.000</i>	<i>125.000</i>	<i>10.000</i> <i>108,7</i>
<i>402599 Drugi izdatki za tekoče vzdrževanje in zavarovanje</i>	<i>3.250</i>	<i>2.250</i>	<i>2.250</i>	<i>2.250</i>	<i>0</i> <i>100,0</i>
<i>045297 Prometna ured.križišče Vegove-Štandrove ulice</i>	<i>1.000</i>	<i>1.000</i>	<i>1.000</i>	<i>1.000</i>	<i>0</i> <i>100,0</i>
<i>420804 Načrti in druga projektna dokumentacija</i>	<i>1.000</i>	<i>1.000</i>	<i>1.000</i>	<i>1.000</i>	<i>0</i> <i>100,0</i>

A. Bilanca odhodkov

0004 - Občinska uprava	v EUR				
	97 - PLAN2012	106 - RBP012012	110 - RBP22012	116 - RBP32012	
PU/PPP/GPR/PPR/PP/K6	(1)	(2)	(3)	(4)	Razlika Indeks (4)-(3) (4)/(3)
13029002 Investicijsko vzdrževanje in gradnja občinskih cest	590.810	584.232	511.947	456.585	-55.362 89,2
045202 Sanacija plazu na c.Hrastnik-LG (264101)	12.500	0	0	0	0 ---
420402 Rekonstrukcije in adaptacije	12.500	0	0	0	0 ---
045211 Rekonstrukcija c. Zg.Prekar-Ribče	35.000	35.000	35.000	25.000	-10.000 71,4
420402 Rekonstrukcije in adaptacije	35.000	35.000	35.000	25.000	-10.000 71,4
420801 Investicijski nadzor	800	800	800	800	0 100,0
420804 Načrti in druga projektna dokumentacija	550	550	550	550	0 100,0
045212 Sanacija plazu na c. Velika vas-Križevska vas (069051)	8.200	8.200	8.200	0	-8.200 0,0
420402 Rekonstrukcije in adaptacije	8.200	8.200	8.200	0	-8.200 0,0
420801 Investicijski nadzor	200	200	200	0	-200 0,0
045214 Rekonstrukcija c. Dešen - Dašnik	87.175	87.175	87.175	84.179	-2.996 96,6
420402 Rekonstrukcije in adaptacije	84.750	84.750	84.750	80.960	-3.790 95,5
420801 Investicijski nadzor	1.900	1.900	1.900	2.260	360 119,0
420804 Načrti in druga projektna dokumentacija	525	525	525	959	434 182,7
045220 Rekonstrukcija c. Kovacija	15.000	15.000	15.000	15.000	0 100,0
420600 Nakup zemljišč	15.000	15.000	15.000	15.000	0 100,0
045222 Rekonstrukcija c. Belnek	0	0	5.500	5.500	0 100,0
420804 Načrti in druga projektna dokumentacija	0	0	5.500	5.500	0 100,0
045232 Rekonstrukcija c. Sp.Prekar-Ribče	40.000	40.000	40.000	40.000	0 100,0
420402 Rekonstrukcije in adaptacije	37.600	37.600	37.600	37.600	0 100,0
420801 Investicijski nadzor	850	850	850	850	0 100,0
420804 Načrti in druga projektna dokumentacija	1.000	1.000	1.000	1.000	0 100,0
420899 Plačila drugih storitev in dokumentacije	550	550	550	550	0 100,0
045245 Projekti za ceste	0	0	2.000	2.000	0 100,0
420804 Načrti in druga projektna dokumentacija	0	0	2.000	2.000	0 100,0

A. Bilanca odhodkov

PU/PPP/GPR/PPR/PP/K6	v EUR					Razlika (4)-(3)	Indeks (4)/(3)
	97 - PLAN2012	106 - RBP012012	110 - RBP22012	116 - RBP32012	(1)		
0004 - Občinska uprava							
045250 Rekonstrukcija ceste Nove Stegne	20.000	20.000	20.000	500	-19.500	2,5	
420402 Rekonstrukcije in adaptacije	19.000	19.000	19.000	0	-19.000	0,0	
420801 Investicijski nadzor	500	500	500	0	-500	0,0	
420804 Načrti in druga projektna dokumentacija	500	500	500	500	0	100,0	
045253 Rekonstrukcija ceste Maktajnar-Mošenič	37.000	37.000	37.000	37.000	0	100,0	
420402 Rekonstrukcije in adaptacije	35.100	35.100	35.100	35.100	0	100,0	
420801 Investicijski nadzor	700	700	700	700	0	100,0	
420804 Načrti in druga projektna dokumentacija	1.200	1.200	1.200	1.200	0	100,0	
045259 Pločniki v naselju Zalag pri Moravčah	5.000	5.000	2.000	2.000	0	100,0	
420804 Načrti in druga projektna dokumentacija	5.000	5.000	2.000	2.000	0	100,0	
045264 Rekonstr.c. Zg. Javorštica-Sv. Trojica	19.080	19.080	7.080	6.620	-460	93,5	
420402 Rekonstrukcije in adaptacije	12.000	12.000	0	0	0	---	
420600 Nakup zemljišč	6.800	6.800	6.800	6.620	-180	97,4	
420804 Načrti in druga projektna dokumentacija	280	280	280	0	-280	0,0	
045266 Rekonstr.c. Hribce-Rudnik	2.500	2.500	2.500	2.500	0	100,0	
420899 Plačila drugih storitev in dokumentacije	2.500	2.500	2.500	2.500	0	100,0	
045276 Rekonstr.c. Poljsnik-Belnek	50.000	50.000	800	800	0	100,0	
420402 Rekonstrukcije in adaptacije	48.000	48.000	0	0	0	---	
420801 Investicijski nadzor	1.200	1.200	0	0	0	---	
420804 Načrti in druga projektna dokumentacija	800	800	800	800	0	100,0	
045277 Rekonstr.c. Limbarska gora	21.000	21.000	21.000	21.000	0	100,0	
420402 Rekonstrukcije in adaptacije	18.850	18.850	18.850	18.850	0	100,0	
420600 Nakup zemljišč	1.000	1.000	1.000	1.000	0	100,0	
420801 Investicijski nadzor	550	550	550	550	0	100,0	
420804 Načrti in druga projektna dokumentacija	600	600	600	600	0	100,0	
045278 Rekonstr.c. Vinje-Negastri	36.950	36.950	36.950	29.548	-7.402	80,0	
420402 Rekonstrukcije in adaptacije	35.550	35.550	35.550	28.291	-7.259	79,6	
420801 Investicijski nadzor	900	900	900	710	-190	78,9	
420804 Načrti in druga projektna dokumentacija	500	500	500	547	47	109,4	

A. Bilanca odhodkov

0004 - Občinska uprava

v EUR

	97 - PLAN2012	106 - RBP012012	110 - RBP22012	116 - RBP32012	
PU/PPP/GPR/PPR/PP/K6	(1)	(2)	(3)	(4)	Razlika Indeks (4)-(3) (4)/(3)
045285 Cesta Podgorica pri Pečah	10.000	16.464	16.464	16.464	0 100,0
420402 Rekonstrukcije in adaptacije	9.350	9.350	9.350	9.350	0 100,0
420801 Investicijski nadzor	350	350	350	350	0 100,0
420804 Načrti in druga projektna dokumentacija	300	300	300	300	0 100,0
420899 Plačila drugih storitev in dokumentacije	0	6.464	6.464	6.464	0 100,0
045286 Rekonstr.c.Moravče-Planina	0	0	3.900	3.900	0 100,0
420899 Plačila drugih storitev in dokumentacije	0	0	3.900	3.900	0 100,0
045287 Rekonstr.c.Mošnik - Hudej	38.000	38.000	38.000	27.817	-10.183 73,2
420402 Rekonstrukcije in adaptacije	37.100	37.100	37.100	26.588	-10.512 71,7
420801 Investicijski nadzor	600	600	600	740	140 123,3
420804 Načrti in druga projektna dokumentacija	300	300	300	489	189 163,0
045288 Rekonstr.c.Zalog pri Moravčah-novo naselje	12.000	12.000	12.000	12.000	0 100,0
420402 Rekonstrukcije in adaptacije	11.000	11.000	11.000	11.000	0 100,0
420801 Investicijski nadzor	500	500	500	500	0 100,0
420804 Načrti in druga projektna dokumentacija	500	500	500	500	0 100,0
045290 Rekonstr.c.Moravče-Soteska-Negastim	15.000	15.000	18.960	22.440	3.480 118,4
420804 Načrti in druga projektna dokumentacija	15.000	15.000	18.960	20.640	1.680 108,9
420899 Plačila drugih storitev in dokumentacije	0	0	0	1.800	1.800 ---
045292 Rekonstr.c. Vojni dol	32.000	32.000	32.000	32.592	592 101,9
420402 Rekonstrukcije in adaptacije	28.500	28.500	28.500	28.500	0 100,0
420801 Investicijski nadzor	650	650	650	650	0 100,0
420804 Načrti in druga projektna dokumentacija	850	850	850	377	-473 44,4
420899 Plačila drugih storitev in dokumentacije	2.000	2.000	2.000	3.065	1.065 153,3
045293 R2-415 prehod za pešce Krašče	15.405	14.863	14.863	14.624	-239 98,4
420402 Rekonstrukcije in adaptacije	15.000	14.458	14.458	14.219	-239 98,4
420801 Investicijski nadzor	405	405	405	405	0 100,0
045294 Štritev ceste Zg.Javoršiča-Sp.Javoršiča	48.000	48.000	22.555	22.555	0 100,0
420402 Rekonstrukcije in adaptacije	44.330	44.330	18.885	18.885	0 100,0
420801 Investicijski nadzor	920	920	920	920	0 100,0
420804 Načrti in druga projektna dokumentacija	2.750	2.750	2.750	2.750	0 100,0

A. Bilanca odhodkov

0004 - Občinska uprava		v EUR				
		97 - PLAN2012	106 - RBP012012	110 - RBP22012	116 - RBP32012	
PU/PPP/GPR/PPR/PP/K6		(1)	(2)	(3)	(4)	Razlika Indeks (4)-(3) (4)/(3)
045295	Rekonstr.ceste Štorovje	30.000	30.000	30.000	29.546	-454 98,5
420402	Rekonstrukcije in adaptacije	28.400	28.400	28.400	28.376	-24 99,9
420801	Investicijski nadzor	700	700	700	795	95 113,6
420804	Načrti in druga projektna dokumentacija	900	900	900	375	-525 41,7
045296	Rekonstrukcija c.Drtija-Gorica	1.000	1.000	1.000	1.000	0 100,0
420804	Načrti in druga projektna dokumentacija	1.000	1.000	1.000	1.000	0 100,0
045298	Rekonstr.c.v naselju Selo pri Moravčah	0	0	2.000	2.000	0 100,0
420402	Rekonstrukcije in adaptacije	0	0	1.000	1.000	0 100,0
420804	Načrti in druga projektna dokumentacija	0	0	1.000	1.000	0 100,0
13029003	Urejanje cestnega prometa	10.000	10.000	10.000	11.000	1.000 110,0
045102	Prometna signalizacija	10.000	10.000	10.000	11.000	1.000 110,0
402503	Tekoče vzdrževanje drugih objektov	10.000	10.000	10.000	6.700	-3.300 67,0
420804	Načrti in druga projektna dokumentacija	0	0	0	4.300	4.300 ---
13029004	Cestna razsvetljava	77.270	77.270	87.270	77.638	-9.632 89,0
06910	Tokovina Jr	24.570	24.570	24.570	24.800	230 100,9
402200	Električna energija	24.570	24.570	24.570	24.800	230 100,9
06911	Vzdrževanje javne razsvetljave	4.200	4.200	16.700	18.863	2.163 113,0
402503	Tekoče vzdrževanje drugih objektov	2.000	2.000	12.000	14.163	2.163 118,0
420804	Načrti in druga projektna dokumentacija	2.200	2.200	4.700	4.700	0 100,0
069208	JR-prehodi za pešce	6.500	6.500	6.500	6.500	0 100,0
420402	Rekonstrukcije in adaptacije	6.500	6.500	6.500	6.500	0 100,0
069210	JR Peče	20.000	20.000	17.500	7.450	-10.050 42,6
420402	Rekonstrukcije in adaptacije	18.500	17.850	15.350	6.316	-9.034 41,2
420801	Investicijski nadzor	500	500	500	0	-500 0,0
420899	Plačila drugih storitev in dokumentacije	1.000	1.650	1.650	1.134	-516 68,7

A. Bilanca odhodkov

0004 - Občinska uprava		v EUR					
		97 - PLAN2012	106 - RBP012012	110 - RBP22012	116 - RBP32012		
PU/PPP/GPR/PPR/PP/K6		(1)	(2)	(3)	(4)	Razlika (4)-(3)	Indeks (4)/(3)
069213	JR Krašče	22.000	22.000	22.000	9.195	-12.805	41,8
420402	Rekonstrukcije in adaptacije	21.400	21.400	21.400	9.195	-12.205	43,0
420801	Investicijski nadzor	600	600	600	0	-600	0,0
069214	JR Javoršica	0	0	0	10.830	10.830	---
420402	Rekonstrukcije in adaptacije	0	0	0	10.270	10.270	---
420801	Investicijski nadzor	0	0	0	290	290	---
420804	Narrti in druga projektna dokumentacija	0	0	0	270	270	---
14	GOSPODARSTVO	43.037	43.037	43.387	42.234	-1.153	97,3
1403	Promocija Slovenije, razvoj turizma in gostinstva	43.037	43.037	43.387	42.234	-1.153	97,3
14039001	Promocija občine	26.785	26.785	27.135	25.982	-1.153	95,8
047101	Turistična promocija občine	9.145	9.145	9.145	7.992	-1.153	87,4
402003	Založniške in tiskarske storitve ter stroški fotokopiranja	6.900	6.900	6.395	5.815	-580	90,9
402009	Izdanki za reprezentanco	500	500	500	200	-300	40,0
402199	Drugi posebni materiali in storitve	345	345	800	715	-85	89,4
402206	Poština in kurirske storitve	1.100	1.100	1.100	912	-188	82,9
402903	Plačila za delo preko študentskega servisa	300	300	350	350	0	100,0
047102	Turist.projekti, izobraž., turist.karte	4.000	4.000	4.000	4.000	0	100,0
402003	Založniške in tiskarske storitve ter stroški fotokopiranja	4.000	4.000	4.000	4.000	0	100,0
047106	Turistične prireditve	4.640	4.640	4.640	4.640	0	100,0
402003	Založniške in tiskarske storitve ter stroški fotokopiranja	350	350	350	350	0	100,0
402006	Stroški oglaševalskih storitev in stroški objav	300	300	300	300	0	100,0
402009	Izdanki za reprezentanco	1.140	1.140	1.140	1.140	0	100,0
402199	Drugi posebni materiali in storitve	1.150	1.150	1.150	1.150	0	100,0
402399	Drugi prevozni in transportni stroški	400	400	400	400	0	100,0
402699	Druge najemnine, zakupnine in licenčne	600	600	600	600	0	100,0
402903	Plačila za delo preko študentskega servisa	350	350	350	350	0	100,0
412000	Tekoci transferi nepridobitnim organizacijam in ustanovam	350	350	350	350	0	100,0

A. Bilanca odhodkov

		v EUR				
		97 - PLAN2012	106 - RBP012012	110 - RBP22012	116 - RBP32012	
PU/PPP/GPR/PPR/PP/K6		(1)	(2)	(3)	(4)	
					Razlika Indeks (4)-(3) (4)/(3)	
0004 - Občinska uprava						
047107	Kmečki praznik v Moravčah	2.000	2.000	2.000	2.000	0 100,0
412000	Tekoči transferi nepridobitnim organizacijam in ustanovam	2.000	2.000	2.000	2.000	0 100,0
047108	Priveditev ob 1. maju v Tuštanju	3.500	3.500	3.500	3.500	0 100,0
412000	Tekoči transferi nepridobitnim organizacijam in ustanovam	3.500	3.500	3.500	3.500	0 100,0
047109	Priveditev pohod po nagelj na Limbarsko goro	2.000	2.000	2.000	2.000	0 100,0
412000	Tekoči transferi nepridobitnim organizacijam in ustanovam	2.000	2.000	2.000	2.000	0 100,0
047111	Decembrske prireditve za otroke	1.500	1.500	1.500	1.500	0 100,0
402009	Izdaki za reprezentanco	1.500	1.500	1.500	1.500	0 100,0
047112	Regionalna destinacijska organizacija	0	0	350	350	0 100,1
402199	Drugi posebni materiali in storitve	0	0	350	350	0 100,1
14039002 Spodbujanje razvoja turizma in gostinstva						
047104	Šolska učna pot ob Rači	16.252	16.252	16.252	16.252	0 100,0
402503	Tekoče vzdrževanje drugih objektov	15.000	15.000	15.000	15.000	0 100,0
420804	Načrti in druga projektna dokumentacija	0	4.240	4.240	4.240	0 100,0
081205	Vegova pot	15.000	10.760	10.760	10.760	0 100,0
402603	Najemnine in zakupnine za druge objekte	1.252	1.252	1.252	1.252	0 100,0
402902	Plačila po podjemnih pogodbah	0	1.252	1.252	1.252	-1.252 0,0
		0	0	0	1.252	1.252 ---
15	VAROVANJE OKOLJA IN NARAVNE DEDIŠČINE	2.340.938	2.366.348	864.085	458.778	-405.307 53,1
1502	Zmanjševanje onesnaženja, kontrola in nadzor	2.340.938	2.366.348	864.085	458.778	-405.307 53,1
15029001	Zbiranje in ravnanje z odpadki	36.910	55.320	55.520	54.664	-856 98,5
051101	Sanacija črnih odlagališč	4.500	4.500	4.700	5.474	774 116,5
402009	Izdaki za reprezentanco	0	0	0	764	764 ---
402204	Odvoz smeti	4.500	4.500	4.700	4.710	10 100,2
051204	RCERO-pogodba deponija Ljubljana	32.410	50.820	50.820	49.190	-1.630 96,8
431100	Investicijski transferi javnim podjetjem in družbam, ki so v lasti države ali občin	32.410	50.820	50.820	49.190	-1.630 96,8

A. Bilanca odhodkov

0004 - Občinska uprava v EUR

	97 - PLAN2012	106 - RBP012012	110 - RBP22012	116 - RBP32012	
PU/PPP/GPR/PPR/PP/K6	(1)	(2)	(3)	(4)	Razlika Indeks (4)-(3) (4)/(3)
15029002 Ravnanje z odpadno vodo	2.304.028	2.311.028	808.565	404.114	-404.451 50,0
052101 Vzdrževanje čistilne naprave	29.070	36.070	39.070	57.115	18.045 146,2
402200 Električna energija	3.950	3.950	3.950	5.020	1.070 127,1
402203 Voda in komunalne storitve	80	80	80	4.815	4.735 ---
402204 Odvoz smeti	5.980	5.980	5.980	5.350	-630 89,5
402503 Tekoče vzdrževanje drugih objektov	19.000	26.000	29.000	41.870	12.870 144,4
402699 Druge najemnine, zakupnine in licenčnine	60	60	60	60	0 100,0
052103 Subvencija cene kanalizacija-JKP Prodnik	27.850	27.850	32.255	29.568	-2.687 91,7
410000 Subvencioniranje cen javnim podjetjem in drugim izvajalcem gospodarskih javnih služb	27.850	27.850	0	29.568	29.568 ---
431100 Investicijski transferi javnim podjetjem in družbam, ki so v lasti države ali občin	0	0	32.255	0	-32.255 0,0
052201 Kanalizacija Moravče - Zalog	86.600	86.600	82.400	82.400	0 100,0
420401 Novogradnje	80.000	80.000	75.800	75.800	0 100,0
420801 Investicijski nadzor	1.600	1.600	1.600	1.600	0 100,0
420804 Načrti in druga projektna dokumentacija	5.000	5.000	5.000	5.000	0 100,0
052205 Kanaliz. Moravče-sekundarni vodi	0	0	0	341	341 ---
420801 Investicijski nadzor	0	0	0	341	341 ---
052208 Kanalizac. Sistem Moravče-Domžale	1.267.453	1.267.453	0	0	0 ---
420401 Novogradnje	1.187.453	1.187.453	0	0	0 ---
420804 Načrti in druga projektna dokumentacija	80.000	80.000	0	0	0 ---
052209 Nakup deleža CČN Domžale-Kamnik	125.505	125.505	0	0	0 ---
420299 Nakup druge opreme in napeljav	125.505	125.505	0	0	0 ---
052211 Kanalizacija Peče	509.650	509.650	509.650	107.621	-402.029 21,1
420401 Novogradnje	452.542	452.542	452.542	97.102	-355.440 21,5
420600 Nakup zemljišč	10.625	10.625	10.625	10.375	-250 97,7
420801 Investicijski nadzor	10.680	10.680	10.680	0	-10.680 0,0
420804 Načrti in druga projektna dokumentacija	8.268	8.268	8.268	0	-8.268 0,0
420899 Plačila drugih storitev in dokumentacije	27.535	27.535	27.535	144	-27.391 0,5
052212 Študija izvedljivosti in koordinacij-kanalizacija EU	41.000	41.000	21.000	21.000	0 100,0
420800 Študija o izvedljivosti projekta	41.000	41.000	21.000	21.000	0 100,0

A. Bilanca odhodkov

0004 - Občinska uprava v EUR

PU/PPP/GPR/PPR/PP/K6	97 - PLAN2012					110 - RBP22012		116 - RBP32012		Razlika Indeks (4)-(3) (4)/(3)
	(1)	(2)	(3)	(4)	(5)	(3)	(4)			
052214 Kanalizacija Cesta na Grmače	80.000	80.000	84.200	77.888					-6.312	92,5
420401 Novogradnje	74.050	74.050	74.050	66.208					-7.842	89,4
420801 Investicijski nadzor	1.550	1.550	1.550	1.788					238	115,4
420804 Načrti in druga projektna dokumentacija	1.800	1.800	6.000	4.950					-1.050	82,5
420899 Plačila drugih storitev in dokumentacije	2.600	2.600	2.600	4.942					2.342	190,1
052215 Subvencioniranje hišnih čistilnih naprav	20.000	20.000	20.000	11.550					-8.450	57,8
431400 Investicijski transferi posameznikom in zasebnikom	20.000	20.000	20.000	11.550					-8.450	57,8
052216 Sekundarne kanaliz.-urbanistične pogodbe	19.990	19.990	19.990	16.631					-3.359	83,2
420401 Novogradnje	18.000	18.000	18.000	16.141					-1.859	89,7
420801 Investicijski nadzor	490	490	490	490					0	100,0
420804 Načrti in druga projektna dokumentacija	1.500	1.500	1.500	0					-1.500	0,0
052217 Na gradnja CČN Domžale-Kamnik	96.910	96.910	0	0					0	---
420402 Rekonstrukcije in adaptacije	96.910	96.910	0	0					0	---
16	1.448.326	1.445.076	1.464.466	1.502.737					38.271	102,6
1602	166.628	165.628	231.405	236.605					5.200	102,3
16029001	49.702	48.702	48.702	53.902					5.200	110,7
045217 Geodetske odmere cestnih objektov	23.828	22.828	22.828	22.828					0	100,0
420899 Plačila drugih storitev in dokumentacije	23.828	22.828	22.828	22.828					0	100,0
063250 Geodetska odmera vodovodnih objektov	0	0	0	5.200					5.200	---
420899 Plačila drugih storitev in dokumentacije	0	0	0	5.200					5.200	---
160200 Geodetske odmere zemljišč, ki so predmet pravnega prometa	25.874	25.874	25.874	25.874					0	100,0
420899 Plačila drugih storitev in dokumentacije	25.874	25.874	25.874	25.874					0	100,0

A. Bilanca odhodkov

0004 - Občinska uprava	v EUR				
	97 - PLAN2012	106 - RBP012012	110 - RBP22012	116 - RBP32012	
PU/PPP/GPR/PPR/PP/K6	(1)	(2)	(3)	(4)	Razlika Indeks (4)-(3) (4)/(3)
16029003 Prostorsko načrtovanje	116.926	116.926	182.703	182.703	0 100,0
062201 <i>Prostorski plan</i>	110.966	110.966	176.446	176.446	0
402007 Računalniške storitve	2.400	2.400	2.400	2.400	0
420800 Študija o izvedljivosti projekta	96.566	96.566	160.846	160.846	0
420899 Plačila drugih storitev in dokumentacije	12.000	12.000	13.200	13.200	0
062202 <i>RRP-urejanje javnega prometa v regiji</i>	1.737	1.737	0	0	0
420899 Plačila drugih storitev in dokumentacije	1.737	1.737	0	0	0
062206 <i>Spodbujanje regionalnega razvoja</i>	4.223	4.223	6.257	6.257	0
420804 Načrti in druga projektna dokumentacija	4.223	4.223	6.257	6.257	0
1603 Komunalna dejavnost	1.234.838	1.232.588	1.185.001	1.218.852	33.851 102,9
16039001 Oskrba z vodo	1.206.476	1.204.226	1.156.177	1.189.887	33.710 102,9
06310 <i>Stroški vodov. Črpalnice</i>	1.990	1.990	6.826	6.826	0
402203 Voda in komunalne storitve	390	390	390	390	0
402399 Drugi prevozniki in transportni stroški	1.600	1.600	6.436	6.436	0
06312 <i>Vodna povračila-vaški vodovodovi</i>	1.140	1.140	1.140	1.140	0
402203 Voda in komunalne storitve	1.140	1.140	1.140	1.140	0
06313 <i>Subvenija cene vode-JKP Prodnik</i>	172.490	172.490	181.591	194.210	12.619
410000 Subvencioniranje cen javnim podjetjem in drugim izvajalcem gospodarskih javnih služb	172.490	172.490	0	194.210	194.210
431100 Investicijski transferi javnim podjetjem in družbam, ki so v lasti države ali občin	0	0	181.591	0	-181.591
063204 <i>Vodovod Česnjice (vas)</i>	32.000	32.000	40.000	39.247	-753
420402 Rekonstrukcije in adaptacije	30.600	30.600	38.600	37.640	-960
420801 Investicijski nadzor	800	800	800	1.007	207
420804 Načrti in druga projektna dokumentacija	600	600	600	600	0
063208 <i>Vodovod Podgorica pri Pečah</i>	9.500	9.500	9.500	9.500	0
420804 Načrti in druga projektna dokumentacija	9.500	9.500	9.500	9.500	0
063214 <i>Vodovod Hrastnik - Kal</i>	0	0	0	6.600	6.600
420402 Rekonstrukcije in adaptacije	0	0	0	6.600	6.600

A. Bilanca odhodkov

0004 - Občinska uprava	v EUR				
	97 - PLAN2012	106 - RBP012012	110 - RBP22012	116 - RBP32012	
PU/PPP/GPR/PPR/PP/K6	(1)	(2)	(3)	(4)	
				Razlika Indeks (4)-(3) (4)/(3)	
<i>063222 Sekundar. vodovodi-urbanistične pogodbe</i>					
420402 Rekonstrukcije in adaptacije	4.500	2.250	2.250	2.250	0 100,0
420801 Investicijski nadzor	2.000	2.000	2.000	2.000	0 100,0
	2.500	250	250	250	0 100,0
<i>063228 Vodovod Vrhopolje</i>					
420402 Rekonstrukcije in adaptacije	45.000	45.000	550	550	0 100,0
420801 Investicijski nadzor	43.500	43.500	0	0	0 ---
420804 Načrti in druga projektna dokumentacija	950	950	0	0	0 ---
	550	550	550	550	0 100,0
<i>063232 Zagotavljanje novih vodnih virov</i>					
420804 Načrti in druga projektna dokumentacija	9.500	9.500	9.500	9.500	0 100,0
	9.500	9.500	9.500	9.500	0 100,0
<i>063234 Vodovod Soteska-Podstran-Dole</i>					
420804 Načrti in druga projektna dokumentacija	8.000	8.000	8.000	8.000	0 100,0
	8.000	8.000	8.000	8.000	0 100,0
<i>063235 Vodovod Podbrdo-Grmače-Dešen</i>					
420804 Načrti in druga projektna dokumentacija	12.000	12.000	12.000	12.000	0 100,0
	12.000	12.000	12.000	12.000	0 100,0
<i>063239 Študija izvedljivosti in koordinacija-vodovod EU</i>					
420800 Študija o izvedljivosti projekta	10.713	10.713	10.713	10.713	0 100,0
420899 Plačila drugih storitev in dokumentacije	713	713	713	713	0 100,0
	10.000	10.000	10.000	10.000	0 100,0
<i>063243 Obnova vodovoda Goričica</i>					
420402 Rekonstrukcije in adaptacije	51.000	51.000	51.000	51.460	460 100,9
420801 Investicijski nadzor	49.150	49.150	41.000	41.000	0 100,0
420804 Načrti in druga projektna dokumentacija	820	820	820	820	0 100,0
420899 Plačila drugih storitev in dokumentacije	1.030	1.030	9.180	9.180	0 100,0
	0	0	0	460	460 ---
<i>063244 Vodovod c.na Grmače</i>					
420402 Rekonstrukcije in adaptacije	7.300	7.300	7.300	7.300	0 100,0
420801 Investicijski nadzor	7.140	7.140	7.140	7.140	0 100,0
	160	160	160	160	0 100,0
<i>063245 Hidrogeološke raziskave-vodovodna zajetja</i>					
420899 Plačila drugih storitev in dokumentacije	6.000	6.000	6.000	6.000	0 100,0
	6.000	6.000	6.000	6.000	0 100,0
<i>063246 Vodovodno zajetje Negastri</i>					
420600 Nakup zemljišč	600	600	600	6.600	6.000 ---
	600	600	600	6.600	6.000 ---

A. Bilanca odhodkov

0004 - Občinska uprava v EUR

	97 - PLAN2012	106 - RBP012012	110 - RBP22012	116 - RBP32012	
PU/PPP/GPR/PPR/PP/K6	(1)	(2)	(3)	(4)	Razlika Indeks (4)-(3) (4)/(3)
063247 Vodohram Sp. Javoršica	105.000	105.000	108.600	113.814	5.214 104,8
420402 Rekonstrukcije in adaptacije	93.050	93.050	93.050	97.369	4.319 104,6
420801 Investicijski nadzor	1.950	1.950	1.950	2.191	241 112,4
420804 Načrti in druga projektna dokumentacija	6.200	6.200	9.800	8.100	-1.700 82,7
420899 Plačila drugih storitev in dokumentacije	3.800	3.800	3.800	6.154	2.354 162,0
063248 Vodohram Vrhpolje	47.000	47.000	17.864	3.434	-14.430 19,2
420402 Rekonstrukcije in adaptacije	45.050	45.050	15.914	1.484	-14.430 9,3
420801 Investicijski nadzor	1.050	1.050	1.050	50	-1.000 4,8
420804 Načrti in druga projektna dokumentacija	900	900	900	1.900	1.000 211,1
063249 Oskrba s pitno vodo na območju občine Moravče	682.743	682.743	682.743	700.743	18.000 102,6
420401 Novogradnje	682.743	682.743	682.743	652.293	-30.450 95,5
420899 Plačila drugih storitev in dokumentacije	0	0	0	48.450	48.450 ---
16039002 Urejanje pokopališč in pogrebna dejavnost	23.482	23.482	23.944	24.085	141 100,6
059120 Vzdrževanje pokopališč	20.945	20.945	20.945	21.086	141 100,7
402200 Električna energija	1.320	1.320	1.320	1.320	0 100,0
402203 Voda in komunalne storitve	325	325	325	325	0 100,0
402204 Odvoz smeti	16.100	16.100	16.100	16.100	0 100,0
402503 Tekoče vzdrževanje drugih objektov	3.200	3.200	3.200	3.200	0 100,0
402504 Zavarovalne premije za objekte	0	0	0	141	141 ---
059211 Sanacija obzidja pokopališče Peče	2.537	2.537	2.999	2.999	0 100,0
420402 Rekonstrukcije in adaptacije	2.537	2.537	2.999	2.999	0 100,0
16039003 Objekti za rekreacijo	4.880	4.880	4.880	4.880	0 100,0
059121 Vzdrževanje javnih površin	4.880	4.880	4.880	4.880	0 100,0
402503 Tekoče vzdrževanje drugih objektov	1.380	1.380	1.380	1.380	0 100,0
402602 Najemnine in zakupnine za garaže in parkirne prostore	3.500	3.500	3.500	3.500	0 100,0

A. Bilanca odhodkov

0004 - Občinska uprava	v EUR				Razlika Indeks (4)-(3) (4)/(3)
	97 - PLAN2012	106 - RBP012012	110 - RBP22012	116 - RBP32012	
PU/PPP/GPR/PPR/PP/K6	(1)	(2)	(3)	(4)	
1605 Spodbujanje stanovanjske gradnje	20.300	20.300	21.500	20.720	-780 96,4
16059002 Spodbujanje stanovanjske gradnje	3.500	3.500	4.700	4.950	250 105,3
061201 Invest.vzdrževanje stanov.in poslov.prostorov	3.500	3.500	4.700	4.950	250 105,3
420500 Investicijsko vzdrževanje in izboljšave	3.500	3.500	4.700	4.950	250 105,3
16059003 Drugi programi na stanovanjskem področju	16.800	16.800	16.800	15.770	-1.030 93,9
061101 Republ.obvez.od prodanih stanovanj	80	80	80	13	-67 16,3
413200 Tekoči transferi v javne sklade	80	80	80	13	-67 16,3
061102 Ostale obvez.stanov. In posl.prost.	10.130	10.130	10.130	8.427	-1.703 83,2
402199 Drugi posebni materiali in storitve	320	320	320	320	0 100,0
402200 Električna energija	1.600	1.600	1.600	1.685	85 105,3
402201 Poraba kuriv in stroški ogrevanja	2.100	2.100	2.100	312	-1.788 14,9
402203 Voda in komunalne storitve	520	520	520	520	0 100,0
402204 Odvoz smeti	780	780	780	780	0 100,0
402504 Zavarovalne premije za objekte	890	890	890	890	0 100,0
402599 Drugi izdatki za tekoče vzdrževanje in zavarovanje	50	50	50	50	0 100,0
411920 Subvencioniranje stanarin	3.870	3.870	3.870	3.870	0 100,0
061103 Tekoče vzdržev. Stanov. In posl.prost.	1.900	1.900	1.900	2.300	400 121,1
402500 Tekoče vzdrževanje poslovnih objektov	0	0	0	400	400 ---
402501 Tekoče vzdrževanje stanovanjskih objektov	1.900	1.900	1.900	1.900	0 100,0
061104 Stroški upravljanja stanovanj	1.750	1.750	1.750	1.750	0 100,0
402599 Drugi izdatki za tekoče vzdrževanje in zavarovanje	1.750	1.750	1.750	1.750	0 100,0
061105 Sredstva rezerv.sklada - stanov. posl.prost.	2.940	2.940	2.940	3.280	340 111,6
402599 Drugi izdatki za tekoče vzdrževanje in zavarovanje	2.940	2.940	2.940	3.280	340 111,6
1606 Upravljanje in razpolaganje z zemljišči (javno dobro, kmetijska, gozdna in stavbna zemljišča)	26.560	26.560	26.560	26.560	0 100,0
16069002 Nakup zemljišč	26.560	26.560	26.560	26.560	0 100,0
160201 Nakup zemljišč	26.560	26.560	26.560	26.560	0 100,0
420600 Nakup zemljišč	26.560	26.560	26.560	26.560	0 100,0

A. Bilanca odhodkov

v EUR

0004 - Občinska uprava

PU/PPP/GPR/PPR/PP/K6	97 - PLAN2012				110 - RBP22012				116 - RBP32012				Razlika Indeks	
	(1)	(2)	(3)	(4)	(1)	(2)	(3)	(4)	(4)-(3)	(4)/(3)	(4)-(3)	(4)/(3)		
17 ZDRAVSTVENO VARSTVO	33.950	33.950	38.950	41.290	2.340	106,0								
1702 Primarno zdravstvo	15.700	15.700	15.700	15.700	0	100,0								
17029001 Dejavnost zdravstvenih domov	15.700	15.700	15.700	15.700	0	100,0								
0722 Sofinanc. nakupa opreme ZD	15.700	15.700	15.700	15.700	0	100,0								
432300 Investicijski transferi javnim zavodom	15.700	15.700	15.700	15.700	0	100,0								
1706 Preventivni programi zdravstvenega varstva	2.500	2.500	2.500	1.040	-1.460	41,6								
17069001 Spremljanje zdravstvenega stanja in aktivnosti promocije zdravja	2.500	2.500	2.500	1.040	-1.460	41,6								
0712 Sofinanc.mamografije	2.500	2.500	2.500	1.040	-1.460	41,6								
413302 Tekoči transferi v javne zavode - za izdatke za blago in storitve	2.500	2.500	2.500	1.040	-1.460	41,6								
1707 Drugi programi na področju zdravstva	15.750	15.750	20.750	24.550	3.800	118,3								
17079001 Nujno zdravstveno varstvo	11.000	11.000	16.000	16.000	0	100,0								
0713 Zavarovanje brezposelnih oseb	11.000	11.000	16.000	16.000	0	100,0								
413105 Prispevek v ZZZS za zdravstveno zavarovanje oseb, ki ga plačujejo občine	11.000	11.000	16.000	16.000	0	100,0								
17079002 Mrtiško ogledna služba	4.750	4.750	4.750	8.550	3.800	180,0								
0711 Sofin.mrtiška služba	4.000	4.000	4.000	7.800	3.800	195,0								
413302 Tekoči transferi v javne zavode - za izdatke za blago in storitve	4.000	4.000	4.000	7.800	3.800	195,0								
0715 Pogrebni str..socialnih podpirancev	750	750	750	750	0	100,0								
413302 Tekoči transferi v javne zavode - za izdatke za blago in storitve	750	750	750	750	0	100,0								

A. Bilanca odhodkov

0004 - Občinska uprava v EUR

PU/PPP/GPR/PPR/PP/K6	97 - PLAN2012					110 - RBP22012					116 - RBP32012				
	106 - RBP012012	106 - RBP012012	110 - RBP22012	110 - RBP22012	116 - RBP32012	(1)	(2)	(3)	(4)	(4)	Razlika	Indeks			
						(1)	(2)	(3)	(4)	(4)	(4)-(3)	(4)/(3)			
18	KULTURA, ŠPORT IN NEVLADNE ORGANIZACIJE	811.005	1.046.711	1.074.509	783.843						-290.666	73,0			
1802	Ohranjanje kulturne dediščine	21.200	86.803	101.803	37.910						-63.893	37,2			
18029001	Nepremična kulturna dediščina	21.200	86.803	101.803	37.910						-63.893	37,2			
	082209 Revitalizacija Balijeve kajže	0	65.603	65.603	1.710						-63.893	2,6			
	420402 Rekonstrukcije in adaptacije	0	52.346	52.346	0						-52.346	0,0			
	420801 Investicijski nadzor	0	4.800	4.800	0						-4.800	0,0			
	420804 Načrti in druga projektna dokumentacija	0	1.800	1.800	510						-1.290	28,3			
	420899 Plačila drugih storitev in dokumentacije	0	6.657	6.657	1.200						-5.457	18,0			
	082211 Obnova spomenikov v parku Moravče	20.200	20.200	20.200	20.200						0	100,0			
	420402 Rekonstrukcije in adaptacije	20.200	20.200	20.200	20.200						0	100,0			
	082213 Obnova Čajžovega znamenja	1.000	1.000	1.000	1.000						0	100,0			
	420402 Rekonstrukcije in adaptacije	700	700	700	700						0	100,0			
	420804 Načrti in druga projektna dokumentacija	300	300	300	300						0	100,0			
	082214 Kip pesnika Daneta Zajca	0	0	15.000	15.000						0	100,0			
	420300 Nakup drugih osnovnih sredstev	0	0	15.000	15.000						0	100,0			
1803	Programi v kulturi	721.409	889.512	899.310	671.328						-227.982	74,7			
18039001	Knjižničarstvo in založništvo	587.049	589.952	589.952	511.034						-78.918	86,6			
	082101 Obratovalni stroški knjižnice	86.252	86.252	86.252	86.252						0	100,0			
	413300 Tekoči transferi v javne zavode - sredstva za plače in druge izdatke zaposlenim	58.083	58.083	58.083	58.083						0	100,0			
	413301 Tekoči transferi v javne zavode - sredstva za prispevke delodajalcev	8.159	8.159	8.159	8.159						0	100,0			
	413302 Tekoči transferi v javne zavode - za izdatke za blago in storitve	20.010	20.010	20.010	20.010						0	100,0			
	082102 Nakup knjižnega gradiva	13.887	13.887	13.887	13.887						0	100,0			
	413302 Tekoči transferi v javne zavode - za izdatke za blago in storitve	13.887	13.887	13.887	13.887						0	100,0			
	082205 Sprememba namembnosti iz prostora za trgovsko dej.v prostore knjižnice	486.910	486.910	486.910	407.992						-78.918	83,8			
	420402 Rekonstrukcije in adaptacije	474.029	474.029	474.029	388.391						-85.638	81,9			
	420801 Investicijski nadzor	12.881	12.881	12.881	12.881						0	100,0			
	420804 Načrti in druga projektna dokumentacija	0	0	0	2.520						2.520	---			
	420899 Plačila drugih storitev in dokumentacije	0	0	0	4.200						4.200	---			

A. Bilanca odhodkov

0004 - Občinska uprava

v EUR

	97 - PLAN2012	106 - RBP012012	110 - RBP22012	116 - RBP32012	
PU/PPP/GPR/PPR/PP/K6	(1)	(2)	(3)	(4)	Razlika Indeks (4)-(3) (4)/(3)
082210 Razpisna dokumentacija knjižnica Moravče	0	2.903	2.903	2.903	0 100,0
420899 Plačila drugih storitev in dokumentacije	0	2.903	2.903	2.903	0 100,0
18039003 Ljubiteljska kultura	47.310	47.310	48.310	52.292	3.982 108,2
082103 Sofin.kulturnih prireditvev	10.870	10.870	10.370	14.352	3.982 138,4
402003 Založniške in tiskarske storitve ter stroški fotokopiranja	1.050	1.050	1.100	1.782	682 162,0
402009 Izdatki za reprezentanco	1.400	1.400	1.400	2.150	750 153,6
402199 Drugi posebni materiali in storitve	6.500	6.500	5.620	5.860	240 104,3
402206 Poštnina in kurirske storitve	900	900	1.000	2.300	1.300 230,0
402901 Plačila avtorskih honorarjev	150	150	250	250	0 100,0
402903 Plačila za delo preko študentskega servisa	870	870	1.000	2.010	1.010 201,0
082105 Kulturna društva - programi	17.820	17.820	17.820	17.820	0 100,0
412000 Tekoči transferi nepridobitnim organizacijam in ustanovam	17.820	17.820	17.820	17.820	0 100,0
082106 Sofin.vzdrževanje glasbenih instrumentov	2.500	2.500	3.000	3.000	0 100,0
412000 Tekoči transferi nepridobitnim organizacijam in ustanovam	2.500	2.500	3.000	3.000	0 100,0
082107 Sklad ljubiteljske kulture	2.620	2.620	2.620	2.620	0 100,0
413302 Tekoči transferi v javne zavode - za izdatke za blago in storitve	2.620	2.620	2.620	2.620	0 100,0
082110 Sofin.nakup instrumentov Tamburaški orkester Vrhopolje	500	500	500	500	0 100,0
412000 Tekoči transferi nepridobitnim organizacijam in ustanovam	500	500	500	500	0 100,0
082115 Obleke za folklorno skupino DU Moravče	9.000	9.000	9.000	9.000	0 100,0
412000 Tekoči transferi nepridobitnim organizacijam in ustanovam	9.000	9.000	9.000	9.000	0 100,0
082116 Sofin.knjige Rokodelci Moravske doline	2.000	2.000	2.000	2.000	0 100,0
412000 Tekoči transferi nepridobitnim organizacijam in ustanovam	2.000	2.000	2.000	2.000	0 100,0
082117 Sofin.knjige o vasi Tuštanj	2.000	2.000	2.000	2.000	0 100,0
412000 Tekoči transferi nepridobitnim organizacijam in ustanovam	2.000	2.000	2.000	2.000	0 100,0
082118 Nakup uniform za PG Moravče	0	0	1.000	1.000	0 100,0
412000 Tekoči transferi nepridobitnim organizacijam in ustanovam	0	0	1.000	1.000	0 100,0

A. Bilanca odhodkov

0004 - Občinska uprava	v EUR				
	97 - PLAN2012	106 - RBP012012	110 - RBP22012	116 - RBP32012	
PU/PPP/GPR/PPR/PP/K6	(1)	(2)	(3)	(4)	Razlika Indeks (4)-(3) (4)/(3)
18039004 Mediji in avdiovizualna kultura	40.370	40.370	49.168	49.168	0 100,0
089101 Občinski časopis	22.850	22.850	31.648	31.648	0 100,0
402003 Založniške in tiskarske storitve ter stroški fotokopiranja	13.750	13.750	15.848	15.848	0 100,0
402206 Poštnina in kurirske storitve	2.530	2.530	3.400	3.400	0 100,0
402901 Plačila avtorskih honorarjev	5.280	5.280	9.160	9.160	0 100,0
402905 Sejnine udeležencem odborov	1.290	1.290	3.240	3.240	0 100,0
089102 Lokalna televizija ATV Litija	17.520	17.520	17.520	17.520	0 100,0
402006 Stroški oglaševalskih storitev in stroški objav	17.520	17.520	17.520	17.520	0 100,0
18039005 Drugi programi v kulturi	46.680	211.880	211.880	58.834	-153.046 27,8
082104 Obratovalni stroški KD	24.420	24.420	24.420	27.674	3.254 113,3
402001 Čistilni material in storitve	150	150	150	150	0 100,0
402002 Storitve varovanja zgradb in prostorov	1.200	1.200	1.200	1.890	690 157,5
402108 Drobní inventar	200	200	200	100	-100 50,0
402199 Drugi posebni materiali in storitve	300	300	300	300	0 100,0
402200 Električna energija	3.400	3.400	3.400	3.400	0 100,0
402201 Poraba kuriv in stroški ogrevanja	11.300	11.300	11.300	13.442	2.142 119,0
402203 Voda in komunalne storitve	310	310	310	310	0 100,0
402204 Odvoz smeti	2.550	2.550	2.550	422	-2.128 16,6
402205 Telefon, faks, elektronska pošta	270	270	270	270	0 100,0
402500 Tekoče vzdrževanje poslovnih objektov	2.450	2.450	2.450	5.600	3.150 228,6
402699 Druge najemnine, zakupnine in licenčne	1.490	1.490	1.490	1.490	0 100,0
402903 Plačila za delo preko študentskega servisa	800	800	800	300	-500 37,5
082204 Investicije v Kulturni dom Moravče	10.300	10.300	10.300	9.000	-1.300 87,4
420239 Nakup avdiovizualne opreme	2.600	2.600	2.600	1.300	-1.300 50,0
420500 Investicijsko vzdrževanje in izboljšave	7.700	7.700	7.700	7.700	0 100,0
082212 Prizidek k Kulturnemu domu Moravče	11.960	177.160	177.160	22.160	-155.000 12,5
420401 Novogradnje	0	150.000	150.000	0	-150.000 0,0
420800 Študija o izvedljivosti projekta	11.960	27.160	27.160	22.160	-5.000 81,6

A. Bilanca odhodkov

0004 - Občinska uprava	v EUR				
	97 - PLAN2012	106 - RBP012012	110 - RBP22012	116 - RBP32012	
PU/PPP/GPR/PPR/PP/K6	(1)	(2)	(3)	(4)	Razlika Indeks (4)-(3) (4)/(3)
1804 Podpora posebnim skupinam	19.500	19.500	22.500	23.709	1.209 105,4
18049001 Programi veteranskih organizacij	1.510	1.510	1.510	1.510	0 100,0
089131 Dotacije vojnim društvom	1.510	1.510	1.510	1.510	0 100,0
412000 Tekoči transferi nepridobitnim organizacijam in ustanovam					
18049004 Programi drugih posebnih skupin	17.990	17.990	20.990	22.199	1.209 105,8
089130 Sofin.programov splošnih društev	6.090	6.090	6.090	6.090	0 100,0
412000 Tekoči transferi nepridobitnim organizacijam in ustanovam	6.090	6.090	6.090	6.090	0 100,0
089136 Obnova žebelarskega doma Moravče	2.000	2.000	2.000	2.000	0 100,0
431000 Investicijski transferi nepridobitnim organizacijam in ustanovam	2.000	2.000	2.000	2.000	0 100,0
089137 Obnova doma upokojencev Moravče	4.500	4.500	4.500	4.500	0 100,0
431000 Investicijski transferi nepridobitnim organizacijam in ustanovam	4.500	4.500	4.500	4.500	0 100,0
089138 Sof.obnove zbirno taborišče izgn.Slovenije 1941-1945 v Brestanici	1.200	1.200	1.200	1.200	0 100,0
431000 Investicijski transferi nepridobitnim organizacijam in ustanovam	1.200	1.200	1.200	1.200	0 100,0
089139 Društvo paraplegikov-nakup vozila	700	700	700	700	0 100,0
431000 Investicijski transferi nepridobitnim organizacijam in ustanovam	700	700	700	700	0 100,0
089140 Obletnica DU Moravče	3.500	3.500	3.500	3.500	0 100,0
412000 Tekoči transferi nepridobitnim organizacijam in ustanovam	3.500	3.500	3.500	3.500	0 100,0
089141 Proslava ob 70 letnici požiga Hrasnika	0	0	3.000	4.209	1.209 140,3
402003 Založniške in tiskarske storitve ter stroški fotokopiranja	0	0	0	222	222 ---
402009 Izdatki za reprezentanco	0	0	0	1.693	1.693 ---
402199 Drugi posebni materiali in storitve	0	0	3.000	300	-2.700 10,0
402206 Poština in kurirske storitve	0	0	0	153	153 ---
402399 Drugi prevozni in transportni stroški	0	0	0	380	380 ---
402699 Druge najemnine, zakupnine in licenčnine	0	0	0	1.261	1.261 ---
402903 Plačila za delo preko študentskega servisa	0	0	0	200	200 ---

A. Bilanca odhodkov

		v EUR				
		97 - PLAN2012	106 - RBP012012	110 - RBP22012	116 - RBP32012	
PU/PPP/GPR/PPR/PP/K6		(1)	(2)	(3)	(4)	Razlika Indeks (4)-(3) (4)/(3)
0004 - Občinska uprava						
1805	Šport in prostoročne aktivnosti	48.896	50.896	50.896	50.896	0 100,0
18059001	Programi športa	48.896	50.896	50.896	50.896	0 100,0
	081101 Športna društva	18.636	18.636	18.636	18.636	0 100,0
	412000 Tekoči transferi nepridobitnim organizacijam in ustanovam	18.636	18.636	18.636	18.636	0 100,0
	081102 Športni programi - osnovna šola	2.060	2.060	2.060	2.060	0 100,0
	413302 Tekoči transferi v javne zavode - za izdatke za blago in storitve	2.060	2.060	2.060	2.060	0 100,0
	081104 Najem nogometnega igrišča	7.200	7.200	7.200	7.200	0 100,0
	402606 Druga nadomestila za uporabo zemljišča	7.200	7.200	7.200	0	-7.200 0,0
	402699 Druge najemnine, zakupnine in licenčnine	0	0	0	7.200	7.200 ---
	081107 Vzdrževanje nogometnih objektov	6.000	6.000	6.000	6.000	0 100,0
	431000 Investicijski transferi nepridobitnim organizacijam in ustanovam	6.000	6.000	6.000	6.000	0 100,0
	081108 Nakup opreme za NK Termit Moravče	0	2.000	2.000	2.000	0 100,0
	412000 Tekoči transferi nepridobitnim organizacijam in ustanovam	0	2.000	2.000	2.000	0 100,0
	081201 Planinski dom	15.000	15.000	15.000	15.000	0 100,0
	431000 Investicijski transferi nepridobitnim organizacijam in ustanovam	15.000	15.000	15.000	15.000	0 100,0
19	IZOBRAŽEVANJE	1.442.230	1.464.302	2.158.946	2.130.935	-28.011 98,7
1902	Varstvo in vzgoja predšolskih otrok	1.074.883	1.096.955	1.791.599	1.761.702	-29.897 98,3
19029001	Vrtci	1.064.083	1.086.155	1.780.799	1.754.382	-26.417 98,5
	091101 Oskrbnine vrtcev Moravče	622.270	622.270	617.270	578.130	-39.140 93,7
	411921 Plačilo razlike med ceno programov v vrtcih in plačili staršev	435.520	435.520	430.520	390.480	-40.040 90,7
	413302 Tekoči transferi v javne zavode - za izdatke za blago in storitve	186.750	186.750	186.750	187.650	900 100,5
	091102 Oskrbnine ostali vrtci	64.530	64.530	64.530	64.530	0 100,0
	411921 Plačilo razlike med ceno programov v vrtcih in plačili staršev	43.950	43.950	43.950	43.950	0 100,0
	413302 Tekoči transferi v javne zavode - za izdatke za blago in storitve	20.580	20.580	20.580	20.580	0 100,0

A. Bilanca odhodkov

PU/PPP/GPR/PPR/PP/K6	v EUR				
	97 - PLAN2012	106 - RBP012012	110 - RBP22012	116 - RBP32012	Razlika Indeks (4)-(3) (4)/(3)
0004 - Občinska uprava					
<i>091103 Cicibanove urice</i>	3.800	3.800	3.800	3.800	0 100,0
413302 Tekoči transferi v javne zavode - za izdatke za blago in storitve	3.800	3.800	3.800	3.800	0 100,0
<i>091201 Zagotovitev prostora za nov oddelek vrta</i>	343.483	361.361	1.047.827	1.060.550	12.723 101,2
420401 Novogradnje	323.483	323.483	1.009.525	980.595	-28.930 97,1
420801 Investicijski nadzor	12.000	12.000	22.722	33.330	10.608 146,7
420804 Načrti in druga projektna dokumentacija	2.000	2.000	3.600	7.707	4.107 214,1
420899 Plačila drugih storitev in dokumentacije	6.000	10.700	11.980	38.918	26.938 324,9
432300 Investicijski transferi javnim zavodom	0	13.178	0	0	0 ---
<i>091204 Vrtec investicijsko vzdrževanje in nakup opreme</i>	30.000	34.194	47.372	47.372	0 100,0
432300 Investicijski transferi javnim zavodom	30.000	34.194	47.372	47.372	0 100,0
19029002 Druge oblike varstva in vzgoje otrok	10.800	10.800	10.800	7.320	-3.480 67,8
<i>091104 Doplačilo varstva pri varuhu predšolskih otrok</i>	10.800	10.800	10.800	7.320	-3.480 67,8
411999 Drugi transferi posameznikom in gospodinjstvom	10.800	10.800	10.800	7.320	-3.480 67,8
1903 Primarno in sekundarno izobraževanje	171.397	171.397	171.397	178.983	7.586 104,4
19039001 Osnovno šolstvo	166.117	166.117	166.117	173.703	7.586 104,6
<i>092101 Mater.str. OŠ Moravče</i>	71.200	71.200	71.200	71.200	0 100,0
413302 Tekoči transferi v javne zavode - za izdatke za blago in storitve	71.200	71.200	71.200	71.200	0 100,0
<i>092102 Nakup učil OŠ Moravče</i>	12.000	12.000	12.000	12.000	0 100,0
413302 Tekoči transferi v javne zavode - za izdatke za blago in storitve	12.000	12.000	12.000	12.000	0 100,0
<i>092103 Varstvo učencev vozačev Moravče</i>	3.200	3.200	3.200	3.200	0 100,0
413302 Tekoči transferi v javne zavode - za izdatke za blago in storitve	3.200	3.200	3.200	3.200	0 100,0
<i>092104 Podaljšano bivanje OŠ Moravče</i>	900	900	900	900	0 100,0
413302 Tekoči transferi v javne zavode - za izdatke za blago in storitve	900	900	900	900	0 100,0
<i>092106 Bralna značka OŠ J.V. Moravče</i>	2.200	2.200	2.200	2.200	0 100,0
413302 Tekoči transferi v javne zavode - za izdatke za blago in storitve	2.200	2.200	2.200	2.200	0 100,0

A. Bilanca odhodkov

0004 - Občinska uprava		v EUR			
		97 - PLAN2012	106 - RBP012012	110 - RBP22012	116 - RBP32012
PU/PPP/GPR/PPR/PP/K6	(1)	(2)	(3)	(4)	Razlika Indeks (4)-(3) (4)/(3)
092107 Zajljučna prireditve OŠ	950	950	950	950	0 100,0
413302 Tekoči transferi v javne zavode - za izdatke za blago in storitve	950	950	950	950	0 100,0
092109 Refundacija zdravniški pregledi OŠ	1.200	1.200	1.200	1.200	0 100,0
413302 Tekoči transferi v javne zavode - za izdatke za blago in storitve	1.200	1.200	1.200	1.200	0 100,0
092111 Materialni stroški OŠ Roje	4.315	4.315	4.315	4.315	0 100,0
413302 Tekoči transferi v javne zavode - za izdatke za blago in storitve	4.315	4.315	4.315	4.315	0 100,0
092112 Sofin.psihologa,nevrozioterapevta Roje	5.370	5.370	5.370	4.970	-400 92,6
413300 Tekoči transferi v javne zavode - sredstva za plače in druge izdatke zaposlenim	5.370	5.370	5.370	4.970	-400 92,6
092113 Varsstvo učencev vozačev Roje	1.532	1.532	1.532	1.532	0 100,0
413302 Tekoči transferi v javne zavode - za izdatke za blago in storitve	1.532	1.532	1.532	1.532	0 100,0
092114 Šolska tekmovanja, nadstandardni programi	2.120	2.120	2.120	431	-1.689 20,3
413302 Tekoči transferi v javne zavode - za izdatke za blago in storitve	2.120	2.120	2.120	431	-1.689 20,3
092117 Sofinanc.specialni pedagog ZD	4.800	4.800	4.800	3.700	-1.100 77,1
413300 Tekoči transferi v javne zavode - sredstva za plače in druge izdatke zaposlenim	4.800	4.800	4.800	3.700	-1.100 77,1
092201 Investicijsko vzdrževanje šole Moravče	34.000	34.000	34.000	34.000	0 100,0
432300 Investicijski transferi javnim zavodom	34.000	34.000	34.000	34.000	0 100,0
092202 Projekt šola Vrhpolje	0	0	0	10.000	10.000 ---
420800 Študija o izvedljivosti projekta	0	0	0	10.000	10.000 ---
092203 Invest.vzdrževanje in opreme šole Roje	7.830	7.830	7.830	2.605	-5.225 33,3
432300 Investicijski transferi javnim zavodom	7.830	7.830	7.830	2.605	-5.225 33,3
092208 Oprema šole Moravče	14.500	14.500	14.500	14.500	0 100,0
432300 Investicijski transferi javnim zavodom	14.500	14.500	14.500	14.500	0 100,0
092212 Rušenje šole v Pečah	0	0	0	6.000	6.000 ---
420402 Rekonstrukcije in adaptacije	0	0	0	5.000	5.000 ---
420899 Plačila drugih storitev in dokumentacije	0	0	0	1.000	1.000 ---

A. Bilanca odhodkov

0004 - Občinska uprava	v EUR				
	97 - PLAN2012	106 - RBP012012	110 - RBP22012	116 - RBP32012	
PU/PPP/GPR/PPR/PP/K6	(1)	(2)	(3)	(4)	Razlika Indeks (4)-(3) (4)/(3)
19039002 Glasbeno šolstvo	5.280	5.280	5.280	5.280	0 100,0
092116 Glasbena šola	5.280	5.280	5.280	5.280	0 100,0
413302 Tekoči transferi v javne zavode - za izdatke za blago in storitve	5.280	5.280	5.280	5.280	0 100,0
1906 Pomoči šolajočim	195.950	195.950	195.950	190.250	-5.700 97,1
19069001 Pomoči v osnovnem šolstvu	188.450	188.450	188.450	183.750	-4.700 97,5
092110 Sofin. šole v naravi OŠ Moravče	2.600	2.600	2.600	2.600	0 100,0
413302 Tekoči transferi v javne zavode - za izdatke za blago in storitve	2.600	2.600	2.600	2.600	0 100,0
092115 Sofinanc. šole v naravi OŠ Roje	100	100	100	100	0 100,0
413302 Tekoči transferi v javne zavode - za izdatke za blago in storitve	100	100	100	100	0 100,0
092120 Prevoz otrok Moravče	150.000	150.000	150.000	146.000	-4.000 97,3
411900 Regristranje prevozov v šolo	150.000	150.000	150.000	146.000	-4.000 97,3
092121 Prevoz otrok Roje	9.350	9.350	9.350	9.350	0 100,0
411900 Regristranje prevozov v šolo	9.350	9.350	9.350	9.350	0 100,0
092123 Prevoz učencev šola Dol	15.000	15.000	15.000	14.600	-400 97,3
411900 Regristranje prevozov v šolo	15.000	15.000	15.000	14.600	-400 97,3
092124 Prevoz otrok na OŠ Vače	6.500	6.500	6.500	6.500	0 100,0
411900 Regristranje prevozov v šolo	6.500	6.500	6.500	6.500	0 100,0
092125 Prevoz otrok v šolo Dob	1.700	1.700	1.700	700	-1.000 41,2
411900 Regristranje prevozov v šolo	1.700	1.700	1.700	700	-1.000 41,2
092127 Prevoz otrok s posebnimi potrebami	3.200	3.200	3.200	3.900	700 121,9
411900 Regristranje prevozov v šolo	3.200	3.200	3.200	3.900	700 121,9
19069002 Pomoči v srednjem šolstvu	7.500	7.500	7.500	6.500	-1.000 86,7
10106 Subv. študentskih vozovnic	7.500	7.500	7.500	6.500	-1.000 86,7
411900 Regristranje prevozov v šolo	7.500	7.500	7.500	6.500	-1.000 86,7

A. Bilanca odhodkov

0004 - Občinska uprava v EUR

PU/PPP/GPR/PPR/PP/K6	116 - RBP32012				Razlika Indeks (4)-(3) (4)/(3)
	97 - PLAN2012	106 - RBP012012	110 - RBP22012	116 - RBP32012	
	(1)	(2)	(3)	(4)	
20	132.330	132.330	132.330	121.730	-10.600 92,0
SOCIALNO VARSTVO	132.330	132.330	132.330	121.730	-10.600 92,0
2004	132.330	132.330	132.330	121.730	-10.600 92,0
Izvajanje programov socialnega varstva	132.330	132.330	132.330	121.730	-10.600 92,0
20049002	18.720	18.720	18.720	18.720	0 100,0
Socialno varstvo invalidov	18.720	18.720	18.720	18.720	0 100,0
10107 Družinski pomočnik	18.720	18.720	18.720	18.720	0 100,0
411922 Izplačila družinskemu pomočniku					
20049003	101.400	101.400	101.400	92.400	-9.000 91,1
Socialno varstvo starih	101.400	101.400	101.400	92.400	-9.000 91,1
10102 Oskrbnine v domovih	89.800	89.800	89.800	80.800	-9.000 90,0
411909 Registriranje oskrbe v domovih	89.800	89.800	89.800	80.800	-9.000 90,0
10103 Pomoč na domu - nega na domu	11.600	11.600	11.600	11.600	0 100,0
413302 Tekoči transferi v javne zavode - za izdatke za blago in storitve	11.600	11.600	11.600	11.600	0 100,0
20049004	4.830	4.830	4.830	3.230	-1.600 66,9
Socialno varstvo materialno ogroženih	4.830	4.830	4.830	3.230	-1.600 66,9
10101 Socialne denarne pomoči	4.830	4.830	4.830	3.230	-1.600 66,9
411299 Drugi transferi za zagotavljanje socialne varnosti	4.200	4.200	4.200	2.600	-1.600 61,9
413302 Tekoči transferi v javne zavode - za izdatke za blago in storitve	630	630	630	630	0 100,0
20049006	7.380	7.380	7.380	7.380	0 100,0
Socialno varstvo drugih ranljivih skupin	7.380	7.380	7.380	7.380	0 100,0
10109 Socialna društva	7.380	7.380	7.380	7.380	0 100,0
412000 Tekoči transferi nepridobitnim organizacijam in ustanovam	7.380	7.380	7.380	7.380	0 100,0
22	0	0	0	3.615	3.615 ---
SERVISIRANJE JAVNEGA DOLGA	0	0	0	3.615	3.615 ---
2201	0	0	0	3.615	3.615 ---
Servisiranje javnega dolga	0	0	0	3.615	3.615 ---
22019001	0	0	0	3.615	3.615 ---
Obveznosti iz naslova financiranja izvrševanja proračuna - domače zadolževanje	0	0	0	3.615	3.615 ---
22010 Stroški najema kreditov	0	0	0	3.615	3.615 ---
402932 Stroški, povezani z zadolževanjem	0	0	0	3.615	3.615 ---

A. Bilanca odhodkov

0004 - Občinska uprava

v EUR

PU/PPP/GPR/PPR/PP/K6	97 - PLAN2012				116 - RBP32012				Razlika Indeks (4)-(3) (4)/(3)
	106 - RBP012012	110 - RBP22012	116 - RBP32012		(1)	(2)	(3)	(4)	
23	10.800	10.800	10.800	10.800	10.800	10.800	10.800	0	100,0
2303	10.800	10.800	10.800	10.800	10.800	10.800	10.800	0	100,0
<i>Splošna proračunska rezervacija</i>	<i>10.800</i>	<i>10.800</i>	<i>10.800</i>	<i>10.800</i>	<i>10.800</i>	<i>10.800</i>	<i>10.800</i>	<i>0</i>	<i>100,0</i>
23039001	10.800	10.800	10.800	10.800	10.800	10.800	10.800	0	100,0
<i>Splošna proračunska rezervacija</i>	<i>10.800</i>	<i>10.800</i>	<i>10.800</i>	<i>10.800</i>	<i>10.800</i>	<i>10.800</i>	<i>10.800</i>	<i>0</i>	<i>100,0</i>
<i>01801</i>	<i>10.800</i>	<i>10.800</i>	<i>10.800</i>	<i>10.800</i>	<i>10.800</i>	<i>10.800</i>	<i>10.800</i>	<i>0</i>	<i>100,0</i>
<i>Stalna proračunska rezerva občine</i>	<i>10.800</i>	<i>10.800</i>	<i>10.800</i>	<i>10.800</i>	<i>10.800</i>	<i>10.800</i>	<i>10.800</i>	<i>0</i>	<i>100,0</i>
<i>409100</i>	<i>10.800</i>	<i>10.800</i>	<i>10.800</i>	<i>10.800</i>	<i>10.800</i>	<i>10.800</i>	<i>10.800</i>	<i>0</i>	<i>100,0</i>
<i>Proračunska rezerva</i>	<i>10.800</i>	<i>10.800</i>	<i>10.800</i>	<i>10.800</i>	<i>10.800</i>	<i>10.800</i>	<i>10.800</i>	<i>0</i>	<i>100,0</i>

A. Bilanca odhodkov

0005 - Krajevna skupnost Moravče

v EUR

PU/PPP/GPR/PPR/PP/K6	97 - PLAN2012	106 - RBP012012	110 - RBP22012	116 - RBP32012	
	(1)	(2)	(3)	(4)	Razlika Indeks (4)-(3) (4)/(3)
0005	360	360	360	360	0 100,0
06	360	360	360	360	0 100,0
0602	360	360	360	360	0 100,0
06029001	360	360	360	360	0 100,0
<i>01221 Stroški delovanja KS Moravče</i>					
402006	0	0	0	0	360 ---
412000	360	360	360	360	-360 0,0

Sofinanciranje dejavnosti občin, ožjih delov občin in zvez občin

Delovanje ožjih delov občin

01221 Stroški delovanja KS Moravče

402006 Stroški oglaševalskih storitev in stroški objav

412000 Tekoči transferi nepridobitnim organizacijam in ustanovam

A. Bilanca odhodkov

0006 - Krajevna skupnost Vrhnopolje

v EUR

PU/PPP/GPR/PPR/PP/K6	(1)	(2)	(3)	(4)	Razlika (4)-(3)	Indeks (4)/(3)
0006	777	777	777	777	0	100,0
06	777	777	777	777	0	100,0
0602	777	777	777	777	0	100,0
06029001 Delovanje ožjih delov občin						
<i>01222 Stroški delovanja KS Vrhnopolje</i>						
402009	360	360	360	300	-60	83,3
402199	15	15	15	25	10	166,7
402200	280	280	280	280	0	100,0
402504	122	122	122	122	0	100,0
402599	0	0	0	50	50	---

A. Bilanca odhodkov

0007 - Krajevna skupnost Peče

v EUR

PU/PPP/GPR/PPR/PP/K6	97 - PLAN2012	106 - RBP012012	110 - RBP22012	116 - RBP32012	
	(1)	(2)	(3)	(4)	Razlika Indeks (4)-(3) (4)/(3)
0007	360	360	360	360	0 100,0
06	360	360	360	360	0 100,0
0602	360	360	360	360	0 100,0
06029001	360	360	360	360	0 100,0
01223	360	360	360	360	0 100,0
402009	360	360	360	360	0 100,0

LOKALNA SAMOUPRAVA
Sofinanciranje dejavnosti občin, ožjih delov občin in zvez občin

Delovanje ožjih delov občin

Stroški delovanja KS Peče

Izdatki za reprezentanco

A. Bilanca odhodkov

0008 - *Krajevna skupnost Velika vas* v EUR

PU/PPP/GPR/PPR/PP/K6	97 - PLAN2012	106 - RBP012012	110 - RBP22012	116 - RBP32012	Razlika Indeks (4)-(3) (4)/(3)
	(1)	(2)	(3)	(4)	
0008 Krajevna skupnost Velika vas	710	710	710	710	0 100,0
06 LOKALNA SAMOUPRAVA	710	710	710	710	0 100,0
0602 Sofinanciranje dejavnosti občin, ožjih delov občin in zvez občin	710	710	710	710	0 100,0
06029001 Delovanje ožjih delov občin	710	710	710	710	0 100,0
01226 <i>Stroški delovanja KS Velika vas</i>	710	710	710	710	0 100,0
402009 <i>Izdatki za reprezentanco</i>	360	360	360	360	0 100,0
402200 <i>Električna energija</i>	350	350	350	350	0 100,0

A. Bilanca odhodkov

0009 - *Krajevna skupnost Dešen* v EUR

PU/PPP/GPR/PPR/PP/K6	97 - PLAN2012	106 - RBP012012	110 - RBP22012	116 - RBP32012	Razlika Indeks (4)-(3) (4)/(3)
	(1)	(2)	(3)	(4)	
0009	360	360	360	360	0 100,0
06	360	360	360	360	0 100,0
0602	360	360	360	360	0 100,0
<i>06029001 Delovanje ožjih delov občin</i>	<i>360</i>	<i>360</i>	<i>360</i>	<i>360</i>	<i>0 100,0</i>
<i>01225 Stroški delovanja KS Dešen</i>	<i>360</i>	<i>360</i>	<i>360</i>	<i>360</i>	<i>0 100,0</i>
<i>402009 Izdatki za reprezentanco</i>	<i>360</i>	<i>360</i>	<i>360</i>	<i>360</i>	<i>0 100,0</i>

310.c
3. Rebalans proračuna 2012 – načrt razvojnih programov 2012-2015

Načrt razvojnih programov Občine Moravče za obdobje 2012-2015/usklajen s 3.rebalansom proračuna 2012
NAČRT RAZVOJNIH PROGRAMOV 2012 - 2015

PU/PPP/GPR/PPR/Projekt/Viri	Vrednost projekta*	Začetek financiranja	Konec financiranja	Pred L. 2012	Leto 2012	Leto 2013	Leto 2014	Leto 2015	v EUR Po L. 2015
0004 Občinska uprava				4.904.946	4.199.408	2.909.484	1.958.934	1.005.739	262.156
06 LOKALNA SAMOUPRAVA				38.026	2.766	1.000	1.000	0	0
0603 Dejavnost občinske uprave				38.026	2.766	1.000	1.000	0	0
06039001 Administracija občinske uprave				38.026	2.766	1.000	1.000	0	0
OB0777-08-0001 Nabava opreme za občinsko upravo	42.792	01.01.2008	31.12.2014	38.026	2.766	1.000	1.000	0	0
			<i>PV - Lastna proračunska sredstva</i>	38.026	2.766	1.000	1.000	0	0
07 OBRAMBA IN UKREPI OB IZREDNIH DOGODKIH				172.432	238.763	21.000	22.000	22.000	0
0703 Varstvo pred naravnimi in drugimi nesrečami				172.432	238.763	21.000	22.000	22.000	0
07039001 Pripravljenost sistema za zaščito, reševanje in pomoč				0	300	0	0	0	0
OB0777-11-0020 Oprema CZ	300	01.01.2012	01.01.2015	0	300	0	0	0	0
			<i>PV - Lastna proračunska sredstva</i>	0	300	0	0	0	0
07039002 Delovanje sistema za zaščito, reševanje in pomoč				172.432	238.463	21.000	22.000	22.000	0
OB0777-07-0003 Investic.vzdrževanje.gasil.objektov.in.opreme	153.206	01.01.2008	31.12.2017	89.206	23.000	21.000	22.000	22.000	0
			<i>PV - Lastna proračunska sredstva</i>	89.206	23.000	21.000	22.000	22.000	0
OB0777-07-0099 Nabava opreme PGD	41.550	01.01.2010	31.12.2018	41.550	0	0	0	0	0
			<i>PV - Lastna proračunska sredstva</i>	41.550	0	0	0	0	0
OB0777-07-0100 Nakup.gasil.vozila.PGD	88.000	01.01.2011	31.12.2017	36.000	52.000	0	0	0	0
			<i>PV - Lastna proračunska sredstva</i>	36.000	52.000	0	0	0	0
OB0777-10-0018 Objekt za gasilstvo.šport.in.rekreatijo.Peče	169.139	01.06.2010	31.12.2013	5.676	163.463	0	0	0	0
			<i>PV - Transfer iz.št.zavnega.proračuna</i>	0	111.948	0	0	0	0
			<i>PV - Lastna proračunska sredstva</i>	5.676	51.515	0	0	0	0
11 KMETIJSTVO, GOZDARSTVO IN RIBIŠTVO				0	38.000	10.000	10.000	0	0
1102 Program reforme kmetijstva in živilstva				0	38.000	10.000	10.000	0	0
11029001 Strukturni ukrepi v kmetijstvu in živilstvu				0	28.000	10.000	10.000	0	0
OB0777-11-0003 Sofinanciranje invest.projektov.v.kmetijstvu	30.000	01.07.2011	31.12.2017	0	20.000	10.000	10.000	0	0
			<i>PV - Lastna proračunska sredstva</i>	0	20.000	10.000	10.000	0	0
OB0777-12-0005 Programi v kmetijstvu	8.000	01.07.2012	31.12.2017	0	8.000	0	0	0	0
			<i>PV - Lastna proračunska sredstva</i>	0	8.000	0	0	0	0

PU/PPP/GPR/PPR/Projekt/Viri	Vrednost projekta*	Začetek financiranja	Konec financiranja	Pred L. 2012	Leto 2012	Leto 2013	Leto 2014	Leto 2015	v EUR	
									Po L. 2015	Po L. 2015
11029003 Zemljiške operacije				0	10.000	0	0	0	0	0
OB077-11-0001 Komasačije v kmetijstvu	10.000	01.07.2011	31.12.2015	0	10.000	0	0	0	0	0
	PV - Lastna proračunska sredstva									
12 PRIDOBIVANJE IN DISTRIBUCIJA ENERGETSKIH SUROVIN				0	94.919	0	0	0	0	0
1206 Urejanje področja učinkovite rabe in obnovljivih virov energije				0	94.919	0	0	0	0	0
12069001 Spodbujanje rabe obnovljivih virov energije				0	94.919	0	0	0	0	0
OB077-11-0002 Ogrevalni sistem na biomaso v naselju Moravče	94.919	01.07.2011	31.12.2014	0	94.919	0	0	0	0	0
	PV - Lastna proračunska sredstva									
13 PROMET, PROMETNA INFRASTRUKTURA IN KOMUNIKACIJE				1.934.484	523.560	905.795	489.906	40.000	109.999	109.999
1302 Cestni promet in infrastruktura				1.934.484	523.560	905.795	489.906	40.000	109.999	109.999
13029002 Investicijsko vzdrževanje in gradnja občinskih cest				1.914.922	480.085	893.295	479.906	40.000	109.999	109.999
OB077-07-0007 Rekonstrukcija c. Zg. Prekar-Ribče	175.818	01.01.2007	31.12.2014	103.818	25.000	47.000	0	0	0	0
	PV - Lastna proračunska sredstva									
OB077-07-0008 Rekonstrukcija c. Dešen - Dašnik	255.218	01.01.2007	31.12.2014	103.818	25.000	47.000	0	0	0	0
	PV - Lastna proračunska sredstva									
OB077-07-0009 Rekonstr. c. Gora-Dolina-Log	218.881	01.01.2006	31.12.2014	81.039	84.179	45.000	45.000	0	0	0
	PV - Transfer iz državnega proračuna									
	PV - Lastna proračunska sredstva									
OB077-07-0010 Rekonstrukcija c. Kovčaja	310.923	01.01.2006	31.12.2014	178.881	0	20.000	20.000	0	0	0
	PV - Transfer iz državnega proračuna									
	PV - Lastna proračunska sredstva									
OB077-07-0011 Rekonstrukcija ceste Belnek	162.857	01.01.2006	31.12.2013	63.748	0	0	0	0	0	0
	PV - Lastna proračunska sredstva									
OB077-07-0012 Rekonstrukcija c. Sp. Prekar-Ribče	141.546	01.01.2006	31.12.2013	115.133	0	20.000	20.000	0	0	0
	PV - Transfer iz državnega proračuna									
	PV - Lastna proračunska sredstva									
OB077-07-0013 Rekonstrukcija c. Križate-Kandiše-Pretež	138.895	01.01.2007	31.12.2012	295.923	15.000	0	0	0	0	0
	PV - Lastna proračunska sredstva									
OB077-07-0016 Rekonstrukcija ceste Goričica	76.616	01.01.2007	31.12.2013	131.587	0	0	0	0	0	0
	PV - Lastna proračunska sredstva									
OB077-07-0022 Rekonstr. ceste Maklajnar - Mošenik	96.841	01.01.2007	31.12.2013	164.336	15.000	0	0	0	0	0
	PV - Transfer iz državnega proračuna									
	PV - Lastna proračunska sredstva									
OB077-07-0029 Kataster javne infrastrukture	24.253	01.01.2007	31.12.2013	107.857	5.000	50.000	0	0	0	0
	PV - Lastna proračunska sredstva									
OB077-07-0031 Rekonstr. c. Zg. Javoršica-Sv. Trojica	195.813	01.07.2007	31.12.2013	107.857	5.000	50.000	0	0	0	0
	PV - Transfer iz državnega proračuna									
	PV - Lastna proračunska sredstva									

PU/PPP/GPR/PPR/Projekt/Viri	Vrednost projekta*	Začetek financiranja	Konec financiranja	Pred L. 2012	Leto 2012	Leto 2013	Leto 2014	Leto 2015	v EUR	
									Po L. 2015	Po L. 2015
OB077-07-0032 Rekonstr.c.Vojni dol	115.292	01.01.2008	31.12.2015	1.794	32.592	12.000	68.906	0	0	0
		<i>PIV - Lasina proračunska sredstva</i>			32.592	12.000	68.906	0	0	0
OB077-07-0033 Rekonstr.c.Hribee - Rudnik	118.135	01.01.2008	31.12.2014	52.535	2.500	33.100	30.000	0	0	0
		<i>PIV - Lasina proračunska sredstva</i>		52.535	2.500	33.100	30.000	0	0	0
OB077-07-0036 Obnova mostu Ples-črpališče	20.000	01.01.2008	31.12.2014	0	0	10.000	10.000	0	0	0
		<i>PIV - Lasina proračunska sredstva</i>		0	0	10.000	10.000	0	0	0
OB077-08-0004 Rekonstr.c. Hrastrnik-Lavrinč	75.183	01.03.2008	31.12.2014	35.183	0	20.000	20.000	0	0	0
		<i>PIV - Lasina proračunska sredstva</i>		35.183	0	20.000	20.000	0	0	0
OB077-08-0011 Nakup zemljišč-cestni svet	61.670	01.09.2008	31.12.2013	26.670	25.000	10.000	0	0	0	0
		<i>PIV - Lasina proračunska sredstva</i>		26.670	25.000	10.000	0	0	0	0
OB077-09-0002 Rekonstr.c. Poljsnik-Belnek	264.516	01.05.2009	31.12.2013	176.516	800	87.200	0	0	0	0
		<i>PIV - Lasina proračunska sredstva</i>		176.516	800	87.200	0	0	0	0
OB077-09-0003 Rekonstr.c.Limbarska gora	122.200	01.05.2009	31.12.2013	66.200	21.000	35.000	0	0	0	0
		<i>PIV - Lasina proračunska sredstva</i>		66.200	21.000	35.000	0	0	0	0
OB077-09-0005 Rekonstr.c. Mošenik-Hudej	59.294	01.01.2010	31.12.2014	31.477	27.817	0	0	0	0	0
		<i>PIV - Lasina proračunska sredstva</i>		31.477	27.817	0	0	0	0	0
OB077-09-0007 Rekonstrukcija c.Vrme-Negastrn	146.589	01.05.2009	31.12.2014	102.041	29.548	15.000	0	0	0	0
		<i>PIV - Lasina proračunska sredstva</i>		102.041	29.548	15.000	0	0	0	0
OB077-10-0001 Ureditev R2-415/1261 Želodnik-Drtija (Moravče)	200.000	31.12.2010	31.12.2018	1	0	10.000	40.000	40.000	109.999	0
		<i>PIV - Lasina proračunska sredstva</i>		1	0	10.000	40.000	40.000	109.999	0
OB077-10-0003 Cesta Podgorica pri Pečah	157.026	01.06.2010	31.12.2015	65.162	16.464	75.400	0	0	0	0
		<i>PIV - Transfer iz državnega proračuna</i>		36.040	0	0	0	0	0	0
		<i>PIV - Lasina proračunska sredstva</i>		29.122	16.464	75.400	0	0	0	0
OB077-10-0004 Rekonstr. c.Moravče - Plamina	47.523	01.06.2010	31.12.2015	3.623	3.900	20.000	20.000	0	0	0
		<i>PIV - Lasina proračunska sredstva</i>		3.623	3.900	20.000	20.000	0	0	0
OB077-10-0005 Rekonstr.c.Zalog pri Moravčah - novo naselje	73.400	01.06.2010	31.12.2015	0	12.000	43.400	30.000	0	0	0
		<i>PIV - Lasina proračunska sredstva</i>		0	12.000	43.400	30.000	0	0	0
OB077-10-0007 Cesta Zalog-Spodnji Prekar	60.600	01.01.2011	31.12.2015	0	0	30.600	30.000	0	0	0
		<i>PIV - Lasina proračunska sredstva</i>		0	0	30.600	30.000	0	0	0
OB077-10-0008 Rekonstrukcija c.Moravče-Soteska-Negastrn	205.112	01.01.2011	31.12.2015	12.672	22.440	85.000	85.000	0	0	0
		<i>PIV - Lasina proračunska sredstva</i>		12.672	22.440	85.000	85.000	0	0	0
OB077-10-0025 Sanacija plazov po poplavih 2010	88.836	15.12.2010	31.12.2011	88.836	0	0	0	0	0	0
		<i>PIV - Lasina proračunska sredstva</i>		88.836	0	0	0	0	0	0
OB077-11-0005 R2-415 prehod za pešce Krašče	14.624	01.07.2011	31.12.2012	0	14.624	0	0	0	0	0
		<i>PIV - Lasina proračunska sredstva</i>		0	14.624	0	0	0	0	0
OB077-11-0006 Širitve ceste Žg.Javorštica-Sp.Javorštica	128.000	01.07.2011	31.12.2015	0	22.555	57.445	48.000	0	0	0
		<i>PIV - Lasina proračunska sredstva</i>		0	22.555	57.445	48.000	0	0	0

PU/PPP/GPR/PPR/Projekt/Viri	Vrednost projekta*	Začetek financiranja	Konec financiranja	Pred L. 2012	Leto 2012	Leto 2013	Leto 2014	Leto 2015	v EUR	
									Po L. 2015	Po L. 2015
OB077-11-0017 Rekonstr.c.Štorovje	51.546	01.01.2012	31.12.2013	0	29.546	22.000	0	0	0	0
		PV - Lasna proračunska sredstva		0	29.546	22.000	0	0	0	0
OB077-11-0021 Cesta Nove Stegne	20.000	01.01.2012	31.12.2014	0	500	19.500	0	0	0	0
		PV - Lasna proračunska sredstva		0	500	19.500	0	0	0	0
OB077-11-0022 Pločniki v naselju Zalog pri Moravčah	45.000	01.01.2012	31.12.2015	0	2.000	25.000	18.000	0	0	0
		PV - Lasna proračunska sredstva		0	2.000	25.000	18.000	0	0	0
OB077-12-0003 Projekti za ceste, prehode za pešce	2.000	30.06.2012	31.12.2015	0	2.000	0	0	0	0	0
		PV - Lasna proračunska sredstva		0	2.000	0	0	0	0	0
OB077-12-0004 Rekonstr.c.v naselju Salo pri Moravčah	32.000	01.07.2012	31.12.2014	0	2.000	15.000	15.000	0	0	0
		PV - Lasna proračunska sredstva		0	2.000	15.000	15.000	0	0	0
13029003 Urejanje cestnega prometa				0	4.300	0	0	0	0	0
OB077-12-0006 Prometna signalizacija	4.300	01.10.2012	31.12.2013	0	4.300	0	0	0	0	0
		PV - Lasna proračunska sredstva		0	4.300	0	0	0	0	0
13029004 Cestna razsvetljava				19.562	39.175	2.500	0	0	0	0
OB077-07-0039 IR Prehodi za pešce	24.070	01.01.2008	31.12.2014	12.870	11.200	0	0	0	0	0
		PV - Lasna proračunska sredstva		12.870	11.200	0	0	0	0	0
OB077-09-0006 IR Pešce	17.142	01.01.2010	31.12.2014	6.692	7.950	2.500	0	0	0	0
		PV - Transfer iz državnega proračuna		0	0	0	0	0	0	0
		PV - Lasna proračunska sredstva		6.692	7.950	2.500	0	0	0	0
OB077-11-0018 IR Krašce	22.000	01.01.2012	31.12.2013	0	9.195	0	0	0	0	0
		PV - Lasna proračunska sredstva		0	9.195	0	0	0	0	0
OB077-12-0007 IR Javoršica	10.830	01.10.2012	31.12.2012	0	10.830	0	0	0	0	0
		PV - Lasna proračunska sredstva		0	10.830	0	0	0	0	0
13029006 Investicijsko vzdrževanje in gradnja državnih cest				0	0	10.000	10.000	0	0	0
OB077-08-0007 Obvoznica Moravče	4.471.839	01.01.2008	31.12.2020	0	0	10.000	10.000	0	0	0
		PV - Lasna proračunska sredstva		0	0	10.000	10.000	0	0	0
14 GOSPODARSTVO				0	10.760	0	0	0	0	0
1403 Promocija Slovenije, razvoj turizma in gostinstva				0	10.760	0	0	0	0	0
14039002 Spodbujanje razvoja turizma in gostinstva				0	10.760	0	0	0	0	0
OB077-11-0019 Šolska učna pot ob Rači	10.760	01.01.2012	31.12.2015	0	10.760	0	0	0	0	0
		PV - Lasna proračunska sredstva		0	10.760	0	0	0	0	0

PU/PPP/GPR/PPR/Projekt/Viri	Vrednost projekta*	Začetek financiranja	Konec financiranja	Pred L. 2012	Leto 2012	Leto 2013	Leto 2014	Leto 2015	v EUR	
									Po L. 2015	Po L. 2015
15 VAROVANJE OKOLJA IN NARAVNE DEDIŠČINE				942.447	366.962	266.450	138.680	87.653	21.310	21.310
1502 Zmanjševanje onesnaženja, kontrola in nadzor				942.447	366.962	266.450	138.680	87.653	21.310	21.310
15029001 Zbiranje in ravnanje z odpadki				998	49.190	28.680	28.680	28.683	21.310	21.310
OB077-10-0009 Ekološki točki - javna higiiena Prodnik	998	01.01.2010	31.12.2013	998	0	0	0	0	0	0
PV - Lastna proračunska sredstva				998	0	0	0	0	0	0
OB077-10-0010 RCERO-pogodba deponija Ljubljani	156.543	01.01.2010	31.12.2013	0	49.190	28.680	28.680	28.683	21.310	21.310
PV - Lastna proračunska sredstva				0	49.190	28.680	28.680	28.683	21.310	21.310
15029002 Ravnanje z odpadno vodo				941.449	317.772	237.770	110.000	58.970	0	0
OB077-07-0046 Kanalizacija Moravče-Zalob	668.136	01.01.2006	31.12.2015	383.566	82.400	93.200	50.000	58.970	0	0
PV - Lastna proračunska sredstva				383.566	82.400	93.200	50.000	58.970	0	0
OB077-07-0048 Obnova merilolajskih kanalov	36.304	01.01.2008	31.12.2010	12.304	0	12.000	12.000	0	0	0
PV - Lastna proračunska sredstva				12.304	0	12.000	12.000	0	0	0
OB077-07-0050 Kanalizacija Moravče-sekundarni vodi	110.823	01.01.2007	31.12.2014	110.482	341	0	0	0	0	0
PV - Lastna proračunska sredstva				110.482	341	0	0	0	0	0
OB077-07-0051 Kanalizac. sistem Moravče-Domžale	4.246.660	01.01.2008	31.12.2013	86.600	0	0	0	0	0	0
PV - Transfer iz državnega proračuna				0	0	0	0	0	0	0
PV - Lastna proračunska sredstva				86.600	0	0	0	0	0	0
PV - EU sredstva				0	0	0	0	0	0	0
OB077-07-0052 Nadgradnja in odkup deleža CCN Domžale-Kamnik	376.762	01.01.2011	31.12.2014	0	0	0	0	0	0	0
PV - Transfer iz državnega proračuna				0	0	0	0	0	0	0
PV - Lastna proračunska sredstva				0	0	0	0	0	0	0
PV - EU sredstva				0	0	0	0	0	0	0
OB077-08-0013 Kanalizacija Nove Stegne	222.324	01.10.2008	31.12.2014	142.324	0	42.000	38.000	0	0	0
PV - Lastna proračunska sredstva				142.324	0	42.000	38.000	0	0	0
OB077-10-0011 Kanalizacija Peče	107.621	01.06.2010	31.12.2015	0	107.621	0	0	0	0	0
PV - Transfer iz državnega proračuna				0	107.621	0	0	0	0	0
PV - Lastna proračunska sredstva				0	0	0	0	0	0	0
OB077-10-0012 Študija izvedlj. in koordin. -kanalizacija EU	30.000	01.06.2010	31.12.2015	9.000	21.000	0	0	0	0	0
PV - Lastna proračunska sredstva				9.000	21.000	0	0	0	0	0
OB077-11-0007 Kanalizacija Cesta na Grmače	355.631	01.07.2011	31.12.2013	197.173	77.888	80.570	0	0	0	0
PV - Transfer iz državnega proračuna				148.034	64.000	0	0	0	0	0
PV - Lastna proračunska sredstva				49.139	13.888	80.570	0	0	0	0
OB077-11-0008 Subvencioniranje hišnih čistilnih naprav	31.550	01.09.2011	31.12.2018	0	11.550	10.000	10.000	0	0	0
PV - Lastna proračunska sredstva				0	11.550	10.000	10.000	0	0	0
OB077-11-0009 Sekundarne kanalizacije-urbanistične pogodbe	16.972	01.07.2011	31.12.2014	0	16.972	0	0	0	0	0
PV - Lastna proračunska sredstva				0	16.972	0	0	0	0	0

PU/PPP/GPR/PPR/Projekt/Viri	Vrednost projekta*	Začetek financiranja	Konec financiranja	Pred L. 2012	Leto 2012	Leto 2013	Leto 2014	Leto 2015	v EUR	
									Po L. 2015	Po L. 2015
16 PROSTORSKO PLANIRANJE IN STANOVANJSKO KOMUNALNA DEJAVNOST	1.041.829	1.241.489	1.201.464	836.173	444.765	130.847				
1602 Prostorsko in podeželsko planiranje in administracija	311.850	260.429	49.023	59.990	1.100	0				
16029001 Urejanje in nadzor na področju geodetskih evidenc	110.562	79.776	25.000	10.000	0	0				
OB077-07-0053 Geodetske odmere zemljišč	154.264	01.01.2007	31.12.2018	90.562	48.702	15.000	0	0	0	0
PV - Lastna proračunska sredstva				90.562	48.702	15.000	0	0	0	0
OB077-11-0004 Geodetske odmere zemljišč, ki so predmet prodaje na	65.874	01.07.2011	31.12.2015	20.000	25.874	10.000	10.000	0	0	0
PV - Lastna proračunska sredstva				20.000	25.874	10.000	10.000	0	0	0
OB077-12-0008 Geodetske odmere vodovodnih objektov	5.200	01.11.2012	31.12.2015	0	5.200	0	0	0	0	0
PV - Lastna proračunska sredstva				0	5.200	0	0	0	0	0
16029003 Prostorsko načrtovanje	201.288			180.653	49.990	1.100	0	0	0	0
OB077-07-0054 Prostorski plan in prostakti	436.699	01.01.2006	31.12.2015	190.686	174.046	23.000	48.967	0	0	0
PV - Lastna proračunska sredstva				190.686	174.046	23.000	48.967	0	0	0
OB077-07-0055 RRP urejanje javnega prometa v regiji	5.849	01.01.2006	31.12.2010	5.849	0	0	0	0	0	0
PV - Lastna proračunska sredstva				5.849	0	0	0	0	0	0
OB077-09-0014 Spodbujanje regionalnega razvoja	14.506	01.01.2009	31.12.2015	4.753	6.607	1.023	1.023	1.100	1.100	0
PV - Lastna proračunska sredstva				4.753	6.607	1.023	1.023	1.100	1.100	0
1603 Komunalna dejavnost	722.647			976.110	1.142.441	768.183	443.665	130.847		
16039001 Oskrba z vodo	681.490			973.111	1.132.441	758.183	443.665	130.847		
OB077-07-0059 Vodovod Javoršica	29.499	01.01.2008	31.12.2012	29.499	0	0	0	0	0	0
PV - Lastna proračunska sredstva				29.499	0	0	0	0	0	0
OB077-07-0061 Vodovod Zalog pri Moravčah	164.566	01.01.2006	31.12.2015	14.566	0	50.000	50.000	50.000	50.000	0
PV - Lastna proračunska sredstva				14.566	0	50.000	50.000	50.000	50.000	0
OB077-07-0062 Vodovod Podgorica pri Pečah	11.033	01.01.2008	31.12.2015	1.533	9.500	0	0	0	0	0
PV - Lastna proračunska sredstva				1.533	9.500	0	0	0	0	0
OB077-07-0065 Izgradnja hidrantnega omrežja	22.620	01.01.2008	31.12.2018	10.620	0	4.000	4.000	4.000	4.000	0
PV - Lastna proračunska sredstva				10.620	0	4.000	4.000	4.000	4.000	0
OB077-07-0068 Projekti novi vodovodi	57.918	01.01.2006	31.12.2014	42.918	0	7.000	8.000	0	0	0
PV - Lastna proračunska sredstva				42.918	0	7.000	8.000	0	0	0
OB077-07-0069 Sekundar.vodov.omrežje-urbanist.pogodbe	158.601	01.01.2006	31.12.2014	149.101	2.250	5.000	0	0	0	0
PV - Lastna proračunska sredstva				149.101	2.250	5.000	0	0	0	0
OB077-07-0071 Obnova vodovod.Večova-Šlandrova ul.	55.544	01.01.2008	31.12.2013	20.544	0	35.000	0	0	0	0
PV - Lastna proračunska sredstva				20.544	0	35.000	0	0	0	0
OB077-07-0078 Zagotavljanje novih vodnih virov	122.889	01.01.2007	31.12.2015	113.389	9.500	0	0	0	0	0
PV - Lastna proračunska sredstva				113.389	9.500	0	0	0	0	0

PU/PPP/GPR/PPR/Projekt/Viri	Vrednost projekta*	Začetek financiranja	Konec financiranja	Pred L. 2012	Leto 2012	Leto 2013	Leto 2014	Leto 2015	Po L. 2015	v EUR
17 ZDRAVSTVENO VARSTVO				13.384	15.700	4.800	5.000	6.000	6.000	0
1706 Preventivni programi zdravstvenega varstva				13.384	15.700	4.800	5.000	6.000	6.000	0
17069001 Spremljanje zdravstvenega stanja in aktivnosti promocije zdravja				13.384	15.700	4.800	5.000	6.000	6.000	0
OB077-07-0083 Sofinanc. nakupa opreme ZD	44.884	01.01.2006	31.12.2017	13.384	15.700	4.800	5.000	6.000	6.000	0
			<i>PIV - Lastna proračunska sredstva</i>	13.384	15.700	4.800	5.000	6.000	6.000	0
18 KULTURA, ŠPORT IN NEVLADNE ORGANIZACIJE				218.355	491.462	30.000	0	57.146	57.146	0
1802 Ohranjanje kulturne dediščine				45.410	22.910	30.000	0	57.146	57.146	0
18029001 Nepremična kulturna dediščina				45.410	22.910	30.000	0	57.146	57.146	0
OB077-07-0101 Obnova tiga Moravče	95.610	01.01.2007	31.12.2014	45.410	20.200	30.000	0	0	0	0
			<i>PIV - Lastna proračunska sredstva</i>	45.410	20.200	30.000	0	0	0	0
OB077-11-0023 Obnova sakralnih objektov	1.000	01.01.2012	31.12.2015	0	1.000	0	0	0	0	0
			<i>PIV - Lastna proračunska sredstva</i>	0	1.000	0	0	0	0	0
OB077-12-0001 Revitalizacija Baljjeve kajže	58.856	01.06.2012	31.12.2012	0	1.710	0	0	57.146	57.146	0
			<i>PIV - Transfer iz državnega proračuna</i>	0	0	0	0	40.787	40.787	0
			<i>PIV - Lastna proračunska sredstva</i>	0	1.710	0	0	16.359	16.359	0
1803 Programi v kulturi				113.995	439.152	0	0	0	0	0
18039001 Knjižničarstvo in založništvo				48.051	407.992	0	0	0	0	0
OB077-07-0086 Spremem. namiz. prost. za trg. dej. prostore knjižnice	456.043	01.01.2007	31.12.2012	48.051	407.992	0	0	0	0	0
			<i>PIV - Transfer iz državnega proračuna</i>	0	130.000	0	0	0	0	0
			<i>PIV - Lastna proračunska sredstva</i>	48.051	277.992	0	0	0	0	0
18039005 Drugi programi v kulturi				65.944	31.160	0	0	0	0	0
OB077-07-0085 Investicije v KD Moravče	74.944	01.01.2008	31.12.2015	65.944	9.000	0	0	0	0	0
			<i>PIV - Transfer iz državnega proračuna</i>	0	0	0	0	0	0	0
			<i>PIV - Lastna proračunska sredstva</i>	65.944	9.000	0	0	0	0	0
OB077-12-0002 Prizidek k Kulturnemu domu Moravče	22.160	01.06.2012	31.12.2014	0	22.160	0	0	0	0	0
			<i>PIV - Lastna proračunska sredstva</i>	0	22.160	0	0	0	0	0
1804 Podpora posebnim skupinam				8.950	8.400	0	0	0	0	0
18049004 Programi drugih posebnih skupin				8.950	8.400	0	0	0	0	0
OB077-11-0012 Sofinanciranje društvenih objektov	17.350	01.07.2011	31.12.2014	8.950	8.400	0	0	0	0	0
			<i>PIV - Lastna proračunska sredstva</i>	8.950	8.400	0	0	0	0	0
1805 Šport in prostoačasne aktivnosti				50.000	21.000	0	0	0	0	0
18059001 Programi športa				50.000	21.000	0	0	0	0	0
OB077-10-0019 Sofinanciranje izgrad. Plaminskega doma	65.000	01.06.2010	31.12.2012	50.000	15.000	0	0	0	0	0
			<i>PIV - Lastna proračunska sredstva</i>	50.000	15.000	0	0	0	0	0

PU/PPP/GPR/PPR/Projekt/Viri	Vrednost projekta*	Začetek financiranja	Konec financiranja	Pred L. 2012	Leto 2012	Leto 2013	Leto 2014	Leto 2015	v EUR	
									Po L. 2015	Po L. 2015
OB077-12-0009 Invest.vzdrževanje športnih objektov	6.000	01.01.2012	31.12.2017	0	6.000	0	0	0	0	0
		PI - Lastna proračunska sredstva		0	6.000	0	0	0	0	0
19 IZOBRAŽEVANJE	543.989			543.989	1.175.027	468.975	456.175	348.175	0	0
1902 Varstvo in vzgoja predšolskih otrok	198.087			198.087	1.107.922	0	0	0	0	0
19029001 Vrtci	198.087			198.087	1.107.922	0	0	0	0	0
OB077-07-0087 Nakup opreme vrtca Moravče	54.400	01.01.2008	31.12.2011	54.400	0	0	0	0	0	0
		PI - Lastna proračunska sredstva		54.400	0	0	0	0	0	0
OB077-07-0088 Invest.vzdrževanje vrtca Moravče	151.372	01.01.2008	31.12.2014	104.000	47.372	0	0	0	0	0
		PI - Lastna proračunska sredstva		104.000	47.372	0	0	0	0	0
OB077-10-0020 Zagotavljanje prostora za vrtca	1.100.237	01.06.2010	31.12.2013	39.687	1.060.550	0	0	0	0	0
		PI - Posredni proračunski uporabniki		0	207.617	0	0	0	0	0
		PI - Lastna proračunska sredstva		39.687	852.933	0	0	0	0	0
1903 Primarno in sekundarno izobraževanje	345.902			345.902	67.105	468.975	456.175	348.175	0	0
19039001 Osnovno šolstvo	345.902			345.902	67.105	468.975	456.175	348.175	0	0
OB077-07-0089 Invest.vzdrževanje šole Moravče	421.146	01.01.2007	31.12.2015	242.146	40.000	45.000	50.000	50.000	0	0
		PI - Lastna proračunska sredstva		242.146	40.000	45.000	50.000	50.000	0	0
OB077-07-0090 Gradnja OŠ Vrhopolje	921.475	01.01.2007	31.12.2016	4.150	10.000	350.975	333.175	223.175	0	0
		PI - Transfer iz državnega proračuna		0	0	110.000	110.000	0	0	0
		PI - Lastna proračunska sredstva		4.150	10.000	240.975	223.175	223.175	0	0
OB077-07-0091 Invest.vzdrževanje OŠ Rojce	53.692	01.01.2007	31.12.2018	25.087	2.605	8.000	8.000	10.000	0	0
		PI - Lastna proračunska sredstva		25.087	2.605	8.000	8.000	10.000	0	0
OB077-07-0092 Projekti igrišče ob šoli Moravče	153.474	01.01.2006	31.12.2015	3.474	0	50.000	50.000	50.000	0	0
		PI - Lastna proračunska sredstva		3.474	0	50.000	50.000	50.000	0	0
OB077-07-0094 Oprema šola Moravče	130.545	01.01.2008	31.12.2017	71.045	14.500	15.000	15.000	15.000	0	0
		PI - Lastna proračunska sredstva		71.045	14.500	15.000	15.000	15.000	0	0
Skupaj NRP:	4.904.946			4.904.946	4.199.408	2.909.484	1.958.934	1.005.739	262.156	262.156
Legendi:										
* - podatek iz dokumentacije projekta										
PV-EU				0	383.161	421.229	277.759	154.638	0	0
PV-LS				4.401.257	3.071.278	2.251.411	1.409.164	703.484	202.680	202.680
PV-PPU				0	207.617	0	0	0	0	0
PV-TDP				503.689	537.352	236.844	272.011	147.617	59.476	59.476
Skupaj PV - Proračunski viri	4.904.946			4.904.946	4.199.408	2.909.484	1.958.934	1.005.739	262.156	262.156

Letni načrt ravnanja s stvarnim premoženjem Občine Moravče za leto 2012

-3. dopolnitev-

1. Letni načrt razpolaganja z nepremičnim premoženjem Občine Moravče za leto 2012

I. ZEMLJIŠČA

Zaporedna številka	Katastrska občina	Parcelna številka	Orientacijska vrednost v EUR	Metoda razpolaganja	Realizacija	Ekonomska utemeljenost
1	1955 Moravče	983/2	3.000	Neposredna pogodba	Realizirano, vrednost 1.765,00	Prodaja zemljišča, ki ga občina ne potrebuje za opravljanje svoje dejavnosti.
2	1949 Negastrn	1384/2	1.100	Neposredna pogodba	Realizirano, vrednost 359,00	Prodaja zemljišča, ki ga občina ne potrebuje za opravljanje svoje dejavnosti.
3	1948 Krašče	325/1, 325/2, 325/3	8.000	Neposredna pogodba	Realizirano, vrednost 8.869,00	Prodaja zemljišča, ki ga občina ne potrebuje za opravljanje svoje dejavnosti.
4	1954 Velika vas	1283/5	2.000	Neposredna pogodba	Še ni realizirano v celoti, vrednost 843,65	Prodaja zemljišča, ki ga občina ne potrebuje za opravljanje svoje dejavnosti.
5	1956 Vrhpolje	1371/2	6.000	Neposredna pogodba - menjava	Realizirano, doplačilo v prid občini 634,68 za zemljišče 1371/2 k.o. Vrhpolje	Ugotovljeno stanje z geodetsko odmero ne ustreza poteku ceste. Menjava za zemljišče, po katerem poteka občinska cesta.
6	1954 Velika vas	1293/2	1.000	Neposredna pogodba - menjava	Realizirano, doplačilo 3.752,00 za zemljišče 141/5 k.o. Velika Vas	Ugotovljeno stanje z geodetsko odmero ne ustreza dejanskemu poteku ceste. Menjava za zemljišče, po katerem poteka občinska cesta.
7	1956 Vrhpolje	1396/2, 1396/3	800	Neposredna pogodba - menjava	Realizirano, doplačilo 600,00 za zemljišče 394/4 k.o. Vrhpolje	Ugotovljeno stanje z geodetsko odmero ne ustreza dejanskemu poteku ceste. Menjava za zemljišče, po katerem poteka občinska cesta.
8	1949 Negastrn	1386/2	900	Neposredna pogodba - menjava	Še ni realizirano, prodajna pogodba vrednost 394,90	Ugotovljeno stanje z geodetsko odmero ne ustreza dejanskemu poteku ceste. Menjava za zemljišče, po katerem poteka občinska cesta. Zemljiška parcela ima status javnega dobra.
9	1949 Negastrn	1386/7	4.000	Neposredna pogodba - menjava	Realizirano, doplačilo v prid občine 771,85	Ugotovljeno stanje z geodetsko odmero ne ustreza dejanskemu poteku ceste. Menjava za zemljišče, po katerem poteka občinska cesta. Zemljiška parcela ima status javnega dobra.

II. STAVBE

Zaporedna številka	Katastrska občina	Parcelna številka	Orientacijska vrednost v EUR	Metoda razpolaganja	Realizacija	Ekonomska utemeljenost
1	1955 Moravče	1955-142-20	1.000	Neposredna pogodba	Realizirano, vrednost 1.040,08	Prodaja kletne shrambe, ki je občina ne potrebuje za opravljanje svoje dejavnosti.
2	1955 Moravče	1955-142-24	2.500	Neposredna pogodba	Realizirano delno, plačan prvi obrok 1.276,00, drugi obrok 1.276,69 do 31.01.2013	Prodaja kletne shrambe, ki je občina ne potrebuje za opravljanje svoje dejavnosti.
3	1955 Moravče	1955-142-25	900	Neposredna pogodba	Realizirano, vrednost 1.001,65	Prodaja kletne shrambe, ki je občina ne potrebuje za opravljanje svoje dejavnosti.
4	1955 Moravče	1955-142-26	700	Neposredna pogodba	Realizirano, vrednost 739,00	Prodaja shrambe, ki je občina ne potrebuje za opravljanje svoje dejavnosti.

2. Načrt pridobivanja nepremičnega premoženja občine Moravče 2012

Zaporedna številka	Katastrska občina	Parcelna številka	Okvirna velikost (m ²)	Vrsta nepremičnine	Predvidena sredstva v EUR	Realizacija	Ekonomska utemeljenost
1	1956 Vrhpolje	1278/3	662	Zemljišče	6.620	Realizirano, vrednost 6.000,00	Nakup je potreben za ureditev poteka lokalne ceste Zgornja Javoršica- Sv. Trojica.
2	1951 Zg. Koseze	489/2	38	Zemljišče	250	Še ni realizirano,	Nakup je potreben zaradi pravne ureditve dejanskega stanja: na zasebnem zemljišču se nahaja vodovodni objekt.
3	1954 Velika vas	149/2	56	Zemljišče	400	Še ni realizirano,	Nakup je potreben za pravno ureditev dejanskega stanja: na zasebnem zemljišču se nahaja vodovodni objekt.
4	1952 Peče	76	400	Zemljišče	10.000	Realizirano, za parcele 76/2, 76/3 vrednost 10.375,00	Pridobitev zemljišča je potrebna za ureditev javne komunalne infrastrukture.
5	1949 Negastrn	722/2	264	Zemljišče	600	Realizirano, vrednost 6.600,00	Pridobitev zemljišča je namenjena pravni ureditvi poteka javnega vodovoda.
6	1953 Drtija	674/2, 674/6, 677, 712, 718, 719/1, 721, 724, 651, 776/1, 678/1, 678/2, 680/1, 680/2, 681/1, 674/4, 674/5, 675/1, 675/2, 675/3, 675/4, 675/5	3.300	Zemljišče	15.000	Še ni realizirano.	Nakup je potreben za ureditev poteka lokalnih cest št. 263401, št. 763241.

V S E B I N A

307.	Sklep o znižanju cen v OŠ Roje	333	310.a	3. Rebalans proračuna 2012 – splošni del	336
308.	Sklep o sprejemu dopolnjenega osnutka Odloka o OPN Občine Moravče – prva obravnava	333	310.b	3. Rebalans proračuna 2012 – posebni del	349
309.	Sklep o sprejemu Odloka o tretji spremembi Odloka o proračunu Občine Moravče za leto 2012	333	310.c	3. Rebalans proračuna 2012 – načrt razvojnih programov 2012-2015	389
310.	Odlok o tretji spremembi Odloka o proračunu Občine Moravče za leto 2012	334	310.č	3. Rebalans proračuna 2012 – letni načrt ravnanja s stvarnim premoženjem	398

URADNI VESTNIK OBČINE MORAVČE



LETO XVIII

MORAVČE, 28. 11. 2012

UV OM, št.: 9/2012

ISSN 1408-6905

311.

Sklep o sprejemu Odloka o spremembi Odloka o programu opremljanja zemljišč za gradnjo na območju Občine Moravče

Na podlagi 74. člena Zakona o prostorskem načrtovanju (Uradni list RS, št. 33/07, 108/09, 57/12), 29. člena Zakona o lokalni samoupravi (Uradni list RS, št. 94/07 – uradno prečiščeno besedilo, 76/08, 79/09, 51/10 in 40/12 - ZUJF) in 17. člena Statuta Občine Moravče (Uradni vestnik Občine Moravče, št. 1/95, 3/95, 1/96, 5/96, 6/96 in 7/98) je Občinski svet Občine Moravče na 12. seji, dne 27. 11. 2012 sprejel

SKLEP

- Občinski svet sprejme Odlok o spremembi Odloka o programu opremljanja zemljišč za gradnjo na območju občine Moravče po skrajšanem postopku v predloženem besedilu.**
- Ta sklep se objavi v Uradnem vestniku Občine Moravče in začne veljati naslednji dan po objavi.**

Številka: 013-0011/2012-8

Datum: 28. 11. 2012

Martin REBOLJ, l.r.
Župan Občine Moravče

312.

Odlok o spremembi Odloka o programu opremljanja zemljišč za gradnjo na območju Občine Moravče

Na podlagi 74. člena Zakona o prostorskem načrtovanju (Uradni list RS, št. 33/07, 108/09, 57/12), 29. člena Zakona o lokalni samoupravi (Uradni list RS, št. 94/07 – uradno prečiščeno besedilo, 76/08, 79/09, 51/10 in 40/12 - ZUJF) in 17. člena Statuta Občine Moravče (Uradni vestnik Občine Moravče, št. 1/95, 3/95, 1/96, 5/96, 6/96 in 7/98) je Občinski svet Občine Moravče na 12. seji, dne 27. 11. 2012 sprejel

ODLOK

o spremembi Odloka o programu opremljanja zemljišč za gradnjo na območju Občine Moravče

1. člen

V Odloku o programu opremljanja zemljišč za gradnjo na območju občine Moravče (Uradni vestnik Občine Moravče, št. 2/07) se v drugem odstavku 2. člena za kratico »RS« doda zapis:

», kar velja za vso komunalno opremo določeno s tem odlokom, razen za obračunsko območje kanalizacije«.

- Na koncu člena se doda nov odstavek, ki glasi:

»Obračunsko območje za kanalizacijsko omrežje prikazuje naslednja preglednica:

Komunalna oprema	Obračunsko območje	Gradbene parcele [m ²]	Neto tlorisna površina objektov [m ²]
kanalizacijsko omrežje	kanalizacija	321.364	88.437

«

2. člen

V 3. členu se v drugem stavku črta zapis »in čistilne naprave«.

- V tretjem stavku se črta zapis »in kanalizacije«.

- V prvem odstavku se za besedo »območjih« doda zapis », razen za kanalizacijo,«.

- V preglednici se črtata 5. in 6. stolpec.

- Za preglednico se doda nov odstavek, ki glasi:

»Dolžino kanalizacije prikazuje naslednja preglednica:

Naselje	Dolžina omrežja [m]
Moravče	5.073
Krašče	1.501
Zalog pri Moravčah	1.216
SKUPAJ	7.790

«

3. člen

V 4. členu se v drugem stavku za zapisom »vrstah infrastrukture« doda zapis », razen za kanalizacijo,«.

- V preglednici se črta 4. stolpec.
- V preglednici se zapis »4.003.260.729« spremeni v »3.733.027.003«.
- Za preglednico se doda nov odstavek, ki glasi:

»Skupne in obračunske stroške na obračunskem območju kanalizacije prikazuje naslednja preglednica:

Obračunsko območje	Skupni stroški [€]	Obračunski stroški [€]
kanalizacija	1.728.292,24	756.773,93

«

4. člen

V 5. členu se v prvi preglednici spremeni 2. stolpec tako, da glasi:

»

Cpi [SIT/m ² stavbnih zemljišč]
1.498,73
1.561,13
1.453,99
1.791,80
1.858,68
2.095,45
1.308,49

«

- V prvi preglednici se črta 5. stolpec.
- V drugi preglednici se 2. stolpec spremeni tako, da glasi:

»

Cpi [€/m ² stavbnih zemljišč]
6,25
6,51
6,06
7,47
7,75
8,74
5,46

«

- V drugi preglednici se črta 5. stolpec.
- V tretji preglednici se 2. stolpec spremeni tako, da glasi:

»

Cti [SIT/m ² neto stan. površ.]
13.539,13
20.723,70
15.076,49

16.782,46
17.140,54
16.651,00
12.517,50

«

- V tretji preglednici se črta 5. stolpec.
- V četrti preglednici se 2. stolpec spremeni tako, da glasi:

»

Cti [€/m ² neto stan. površ.]
56,50
86,48
62,91
70,03
71,53
69,48
52,23

«

- V četrti preglednici se črta 5. stolpec.
- Zadnji odstavek se spremeni tako, da glasi:

»Za obračun komunalnega prispevka v skladu z Odlokom o komunalnem prispevku se, razen za kanalizacijo, uporabijo faktorji Cpi in Cti iz zgornjih tabel. Faktorja Dpi in Dti sta enaka 0,5.

- Za zadnjim odstavkom se doda nov odstavek, ki glasi:

»Vrednost Cp in Ct za obračunsko območje kanalizacije prikazuje naslednja preglednica:

Komunalna oprema	Obračunsko območje	Cp [€/m ²]	Ct [€/m ²]
kanalizacijsko omrežje	kanalizacija	2,35	8,56

«

5. člen

V 8. člen se za prvim odstavkom doda nov odstavek, ki glasi:

»Podlage za obračun komunalnega prispevka za kanalizacijsko omrežje so podrobneje prikazane v Dopolnitvah programa opremljanja stavbnih zemljišč za kanalizacijsko omrežje na območje občine Moravče, katerega je pod številko projekta 926 izdelalo podjetje Locus prostorske informacijske rešitve, d.o.o. in je na vpogled na sedežu občine.«

PREHODNE IN KONČNE DOLOČBE

6. člen

Z dnem uveljavitve tega odloka preneha veljati Odlok o programu opremljanja zemljišč za gradnjo in komunalnem pri-

spevku za kanalizacijo in čistilno napravo za območje naselja Krašče v občini Moravče (Uradni vestnik Občine Moravče, št. 1/07).

7. člen

Postopki, pričeti pred uveljavitvijo tega odloka, se končajo po določbah prejšnjega odloka.

8. člen

Ta odlok začne veljati naslednji dan po objavi v Uradnem vestniku Občine Moravče.

Številka: 013-0011/2012-10

Datum: 28. 11. 2012

Martin REBOLJ, l.r.
Župan Občine Moravče

313.

Sklep o sprejemu Odloka o spremembi Odloka o komunalnem prispevku v Občini Moravče

Na podlagi 74. člena Zakona o prostorskem načrtovanju (Uradni list RS, št. 33/07, 108/09, 57/12), 29. člena Zakona o lokalni samoupravi (Uradni list RS, št. 94/07 – uradno prečiščeno besedilo, 76/08, 79/09, 51/10 in 40/12 - ZUJF) in 17. člena Statuta Občine Moravče (Uradni vestnik Občine Moravče, št. 1/95, 3/95, 1/96, 5/96, 6/96 in 7/98) je Občinski svet Občine Moravče na 12. seji, dne 27. 11. 2012 sprejel

SKLEP

- (1) Občinski svet sprejme Odlok o spremembi Odloka o komunalnem prispevku v Občini Moravče po skrajšanem postopku v predloženem besedilu.
- (2) Ta sklep se objavi v Uradnem vestniku Občine Moravče in začne veljati naslednji dan po objavi.

Številka: 013-0011/2012-9

Datum: 28. 11. 2012

Martin REBOLJ, l.r.
Župan Občine Moravče

314.

Odlok o spremembi Odloka o komunalnem prispevku v Občini Moravče

Na podlagi 74. člena Zakona o prostorskem načrtovanju (Uradni list RS, št. 33/07, 108/09, 57/12), 29. člena Zakona

o lokalni samoupravi (Uradni list RS, št. 94/07 – uradno prečiščeno besedilo, 76/08, 79/09, 51/10 in 40/12 - ZUJF) in 17. člena Statuta Občine Moravče (Uradni vestnik Občine Moravče, št. 1/95, 3/95, 1/96, 5/96, 6/96 in 7/98) je Občinski svet Občine Moravče na 12. seji, dne 27. 11. 2012 sprejel

ODLOK

o spremembi Odloka o komunalnem prispevku v Občini Moravče

1. člen

V Odloku o komunalnem prispevku v občini Moravče (Uradni vestnik Občine Moravče, št. 2/07) se v tretji alineji prvega odstavka 9. člena briše zapis

»kjer je edini investitor Občina Moravče oz. Stanovanjski sklad občine,«

PREHODNE IN KONČNE DOLOČBE

2. člen

Z dnem uveljavitve tega odloka preneha veljati Obvezna razlaga Odloka o komunalnem prispevku v Občini Moravče (Uradni vestnik Občine Moravče, št. 4/09).

3. člen

Ta odlok začne veljati naslednji dan po objavi v Uradnem vestniku Občine Moravče.

Številka: 013-0011/2012-11

Datum: 28. 11. 2012

Martin REBOLJ, l.r.
Župan Občine Moravče

315.

Sklep o sprejemu osnutka Odloka o proračunu Občine Moravče za leto 2013 – prva obravnava

Na podlagi Zakona o javnih financah (Uradni list RS, št. 11/11 – uradno prečiščeno besedilo), Zakona o financiranju občin (Uradni list RS, št. 123/06 - uradno prečiščeno besedilo, 101/07, 57/08) in Statuta Občine Moravče (Uradni vestnik Občine Moravče, št. 1/95, 3/95, 1/96, 5/96, 6/96 in 7/98) je Občinski svet Občine Moravče na 12. seji, dne 27. 11. 2012 sprejel

SKLEP

- (1) Občinski svet Občine Moravče ugotavlja, da je osnutek Odloka o proračunu Občine Moravče za

leto 2013 in Načrt razvojnih programov Občine Moravče za obdobje 2013-2016 primerna osnova za nadaljnjo obravnavo in se ga posreduje v 15 dnevno javno obravnavo.

Številka: 013-0011/2012-2
Datum: 28. 11. 2012

Martin REBOLJ, l.r.
Župan Občine Moravče

316.

Sklep o sprejemu osnutka Odloka o proračunu Občine Moravče za leto 2014 – prva obravnavna

Na podlagi Zakona o javnih financah (Uradni list RS, št. 11/11 –uradno prečiščeno besedilo), Zakona o financiranju občin (Uradni list RS, št. 123/06 - uradno prečiščeno besedilo, 101/07, 57/08) in Statuta Občine Moravče (Uradni vestnik Občine Moravče, št. 1/95, 3/95, 1/96, 5/96, 6/96 in 7/98) je Občinski svet Občine Moravče na 12. seji, dne 27. 11. 2012 sprejel

SKLEP

- (1) **Občinski svet Občine Moravče ugotavlja, da je osnutek Odloka o proračunu Občine Moravče za leto 2014 in Načrt razvojnih programov Občine Moravče za obdobje 2014 – 2017 primerna osnova za nadaljnjo obravnavo in se ga posreduje v 15 dnevno javno obravnavo.**

Številka: 013-0011/2012-3
Datum: 28. 11. 2012

Martin REBOLJ, l.r.
Župan Občine Moravče

317.

Sklep o imenovanju predstavnikov ustanovitelja v Svet JVIŽ OŠ Jurija Vege

Na podlagi Zakona o organizaciji in financiranju vzgoje in izobraževanja (Ur. l. RS, št. 16/07 – uradno prečiščeno besedilo 36/08, 58/09, 20/11, 40/12-ZUJF in 57/12-ZPCP-2D), Odloka o ustanovitvi javnega vzgojno-izobraževalnega zavoda Osnovna šola Jurija Vege (Uradni vestnik Občine Moravče, št. 3/98, 7/98, 13/07 in 3/12) in Statuta Občine Moravče (Uradni vestnik Občine Moravče, št. 1/95, 3/95, 1/96, 5/96, 6/96 in 7/98) je Občinski svet Občine Moravče na 12. seji, dne 27. 11. 2012 sprejel

SKLEP

- (1) **Občinski svet Občine Moravče imenuje kot predstavnike ustanovitelja v Svet javnega vzgojno-izobraževalnega zavoda Osnovne šole Jurija Vege:**
 - Tina HRIBAR, Detelova cesta 7, Moravče,
 - Andreja JAVORIČ, Spodnji Tuštanj 30, Moravče,
 - Eva BABNIK, Dešen 2b, Kresnice.
- (2) **Mandat članov sveta začne teči z dnem prenehanja mandata obstoječemu svetu zavoda in traja štiri leta.**
- (3) **Ta sklep se objavi v Uradnem vestniku Občine Moravče in začne veljati naslednji dan po objavi.**

Številka: 013-0011/2012-4
Datum: 28. 11. 2012

Martin REBOLJ, l.r.
Župan Občine Moravče

318.

Sklep o imenovanju nadomestnega člana Nadzornega odbora Občine Moravče

Na podlagi Zakona o lokalni samoupravi (Uradni list RS, št. 94/07- uradno prečiščeno besedilo, 27/08 –odl. US, 76/08, 79/09 in 51/10) in Statuta Občine Moravče (UV OM, št. 1/95, 3/95, 1/96, 5/96, 6/96 in 7/98) je Občinski svet Občine Moravče na 12. seji, dne 27. 11. 2012 sprejel

SKLEP

- (1) **Občinski svet Občine Moravče imenuje Marjana JUVANČIČA, stanujočega Drtija 13, Moravče za nadomestnega člana Nadzornega odbora Občine Moravče za preostanek mandatne dobe.**
- (2) **Ta sklep se objavi v Uradnem vestniku Občine Moravče in začne veljati takoj.**

Številka: 013-0011/2012-5
Datum: 28. 11. 2012

Martin REBOLJ, l.r.
Župan Občine Moravče

*Sklep o sprejemu osnutka Pravilnika o
oddaji nepremičnega premoženja Občine
Moravče v najem – prva obravnava*

Na podlagi Zakona o stvarnem premoženju države in samoupravnih lokalnih skupnosti (Uradni list RS, št. 86/10, 75/12), Uredbe o stvarnem premoženju države in samoupravnih lokalnih skupnosti (Uradni list RS, št. 34/11, 42/12) in 17. člena Statuta Občine Moravče (Uradni vestnik Občine Moravče, št. 1/95, 3/95, 1/96, 5/96, 6/96, 7/98) je Občinski svet Občine Moravče na 12. seji, dne 27. 11. 2012 sprejel

S K L E P

- (1) **Občinski svet Občine Moravče sprejme osnutek Pravilnika o oddaji nepremičnega premoženja Občine Moravče v najem v prvi obravnavi.**
- (2) **Ta sklep se objavi v Uradnem vestniku Občine Moravče in začne veljati naslednji dan po objavi.**

Številka: 013-0011/2012-6

Datum: 28. 11. 2012

Martin REBOLJ, l.r.
Župan Občine Moravče

V S E B I N A

<p>311. Sklep o sprejemu Odloka o spremembi Odloka o programu opremljanja zemljišč za gradnjo na območju Občine Moravče 401</p> <p>312. Odlok o spremembi Odloka o programu opremljanja zemljišč za gradnjo na območju Občine Moravče 401</p> <p>313. Sklep o sprejemu Odloka o spremembi Odloka o komunalnem prispevku v Občini Moravče 403</p> <p>314. Odlok o spremembi Odloka o komunalnem prispevku v Občini Moravče 403</p> <p>315. Sklep o sprejemu osnutka Odloka o proračunu Občine Moravče za leto 2013 – prva obravnava 403</p>	<p>316. Sklep o sprejemu osnutka Odloka o proračunu Občine Moravče za leto 2014 – prva obravnava 404</p> <p>317. Sklep o imenovanju predstavnikov ustanovitelja v Svet JVIZ OŠ Jurija Vege 404</p> <p>318. Sklep o imenovanju nadomestnega člana Nadzornega odbora Občine Moravče 404</p> <p>319. Sklep o sprejemu osnutka Pravilnika o oddaji nepremičnega premoženja Občine Moravče v najem – prva obravnava 404</p>
--	--

URADNI VESTNIK OBČINE MORAVČE



LETO XVIII

MORAVČE, 12. 12. 2012

UV OM, št.: 10/2012

ISSN 1408-6905

320.

URADNI POPRAVEK *Uradnega vestnika Občine Moravče, številka 9/2012*

Na podlagi 6. člena Odloka o Uradnem vestniku Občine Moravče (Uradni vestnik Občine Moravče, št., št. 01/95) in 83. člena Poslovnika Občinskega sveta Občine Moravče (Uradni vestnik Občine Moravče, št., št. 05/99 in 8/11) objavljam

URADNI POPRAVEK

**Uradnega vestnika Občine Moravče, številka
9/2012 z dne 28. 11. 2012**

- (1) V Uradnem vestniku Občine Moravče, številka 9/2012 z dne 28. 11. 2012 je pod zaporedno številko 317. v prvem odstavku Sklepa o imenovanju predstavnikov ustanovitelja v Svet JVIZ OŠ Jurija Vege pomotoma naveden napačen priimek prvo imenovane predstavnice.
- (2) Prvi odstavek zadevnega sklepa se pravilno glasi:
»(1) Občinski svet Občine Moravče imenuje kot predstavnike ustanovitelja v Svet javnega vzgojno-izobraževalnega zavoda Osnovne šole Jurija Vege:
 - Tina ŽNIDAR, Detelova cesta 7, Moravče,
 - Andreja JAVORIČ, Spodnji Tuštanj 30, Moravče,
 - Eva BABNIK, Dešen 2b, Kresnice.«
- (3) Ta uradni popravek se objavi v Uradnem vestniku Občine Moravče in začne veljati naslednji dan po objavi.

Številka: 013-0011/2012-12
Datum: 12. 12. 2012

Martin REBOLJ, l.r.
Župan Občine Moravče

321.

Sklep o pričetku sprememb in dopolnitev PUP

Na podlagi določil 57. ter 53. člena Zakona o prostorskem načrtovanju (Uradni list RS, št. 33/2007, 70/2008-ZVO-1B, 108/2009, 80/2010-ZUPUDPP (106/2010 popr.), 43/2011-ZKZ-C, 57/2012, 57/2012-ZUPUDPP-A; v nadaljnem besedilu: ZPNačrt) ter 10. in 17. člena Statuta Občine Moravče (Uradni Vestnik Občine Moravče, št. 1/95, 3/95, 1/96, 5/96, 6/96 in 7/98) župan Občine Moravče, sprejme

SKLEP

**o pričetku sprememb in dopolnitev
prostorskih ureditvenih pogojev za območja
urbanističnih zasnov Domžal, Mengša, Trzina
in Moravč ter drugih ureditvenih območij za
območje Občine Moravče**

1. Ocena stanja in razlogi za pripravo sprememb in dopolnitev prostorskega akta

(1) Zadnje spremembe in dopolnitve prostorskih ureditvenih pogojev za območja urbanističnih zasnov Domžal, Mengša, Trzina in Moravč ter drugih ureditvenih območij za območje občine Moravče (v nadaljevanju: PUP) so bila sprejete v letu 2008.

(2) Po zadnjih spremembah PUP pa je Občina Moravče, zaradi sprememb zakonodaje in težav oziroma nejasnosti pri izdaji gradbenih dovoljenj, predvsem za gradnjo objektov gospodarske javne infrastrukture ter dostopnih cest do novogradenj, sprejela več obveznih razlag, ki so omogočale izvedbo posamičnih zasebnih in javnih investicij, niso pa bile v nasprotju z javnim interesom.

(3) Občina Moravče je mehanizem obveznih razlag uporabljala utemeljeno in preiščljeno predvsem iz razloga, da v realno kratkem času reši nastale probleme, pri čemer se je zavedala, da je sistemsko pravilna rešitev priprava ustreznega odloka prostorskega akta, ki bo celovito reševal nastale

probleme. Občina zato intenzivno pripravlja nov občinski prostorski načrt (v nadaljevanju: OPN), s katerim želi dolgoročno urediti strateški prostorski razvoj, določiti namensko rabo prostora in predpisati prostorske izvedbene pogoje, ki bodo omogočali trajnostni prostorski razvoj in ustrezno usmerili gradnjo objektov na celotnem območju občine.

(4) Ministrstvo za infrastrukturo in prostor pa je v letošnjem letu v času priprave OPN, Občino Moravče z dvema dopisoma pozvalo, da vse obvezne razlage razveljavi. V nadaljnjem usklajevanju z ministrstvom pa se je Občina Moravče dogovorila, da bo vse obvezne razlage, ki so pravno nesporne s posebno spremembo PUP, ki je predmet tega postopka, povzela v odlok PUP.

2. Pravna podlaga za pripravo sprememb in dopolnitev PUP

(1) Pravna podlaga za pripravo sprememb in dopolnitev PUP je 57. in 96. člen ZPNačrt.

(2) Osnova za pripravo sprememb in dopolnitev PUP za območje občine Moravče je Odlok o prostorskih ureditvenih pogojih za območja urbanističnih zasnov Domžal, Mengša, Trzina in Moravč ter drugih ureditvenih območij za posege v prostor na območju občine Moravče (Uradni vestnik občine Domžale, št. 18/92) in njegove spremembe: Odlok o spremembah in dopolnitvah odloka o prostorskih ureditvenih pogojih za območja urbanističnih zasnov Domžal, Mengša, Trzina in Moravč ter drugih ureditvenih območij za območje občine Moravče (Uradni vestnik Občine Moravče, št. 11/06 in 06/08)

3. Program sprememb in dopolnitev PUP in območje obravnave

(1) Predmet sprememb in dopolnitev PUP je izključno vključitev vsebin naslednjih že sprejetih obveznih razlag v besedilo PUP:

1. OBVEZNA RAZLAGA 15. člena Odloka o sprejemu prostorskih ureditvenih pogojev za območja urbanističnih zasnov Domžal, Mengša, Trzina in Moravč ter drugih ureditvenih območij (Uradni vestnik Občine Moravče, 01/06),
2. SKLEP O PODALJŠANJU VELJAVNOSTI OBVEZNE RAZLAGE 15. člena Odloka o sprejemu prostorskih ureditvenih pogojev za območja urbanističnih zasnov Domžal, Mengša, Trzina in Moravč ter drugih ureditvenih območij (Uradni vestnik Občine Moravče, 05/06);
3. SKLEP O PODALJŠANJU VELJAVNOSTI OBVEZNE RAZLAGE 15. člena Odloka o sprejemu prostorskih ureditvenih pogojev za območja urbanističnih zasnov Domžal, Mengša, Trzina in Moravč ter

drugih ureditvenih območij (Uradni vestnik Občine Moravče, 08/06);

4. OBVEZNA RAZLAGA Poglavja 2. »Merila in pogoji za gradnje na območjih osnovne namenske rabe, ki so namenjena poselitvi« (Uradni vestnik Občine Moravče, 02/08)
5. SPREMEMBE IN DOPOLNITVE OBVEZNE RAZLAGE Poglavja 2. »Merila in pogoji za gradnje na območjih osnovne namenske rabe, ki so namenjena poselitvi« Odloka o spremembah in dopolnitvah Odloka o prostorskih ureditvenih pogojih za območja urbanističnih zasnov Domžal, Mengša, Trzina in Moravč ter drugih ureditvenih območij za območje občine Moravče (Uradni vestnik Občine Moravče, 07/09);
6. OBVEZNA RAZLAGA Odloka o spremembah in dopolnitvah Odloka o prostorskih ureditvenih pogojih za območja urbanističnih zasnov Domžal, Mengša, Trzina in Moravč ter drugih ureditvenih območij za območje občine Moravče (Uradni vestnik Občine Moravče, 08/09);
7. OBVEZNA RAZLAGA Odloka o prostorskih ureditvenih pogojih za območja urbanističnih zasnov Domžal, Mengša, Trzina in Moravč ter drugih ureditvenih območij (Uradni vestnik Občine Moravče, 05/2012).

(2) Vse ostale vsebinske spremembe PUP bo Občina Moravče pripravljala v postopku priprave novega OPN.

4. Seznam potrebnih strokovnih podlag in način njihove pridobitve

Za izdelavo sprememb in dopolnitev PUP se uporabijo gradiva utemeljitev in obrazložitve obveznih razlag, ki so bila uporabljena ob sprejemu obveznih razlag na občinskem svetu. Ob pripravi sprememb in dopolnitev se upošteva trenutno veljavna zakonodaja. V kolikor so sprejete obvezne razlage neskladne s predpisi, se le te ustrezno smiselno uskladijo s predpisi.

5. Roki izdelave sprememb in dopolnitev PUP

	AKTIVNOST	ROK IZDELAVE
1	Priprava osnutka prostorskega akta	20 dni po sprejemu sklepa župana o pričetku postopka prostorskega akta oz. po izdelavi idejnega načrta ceste
2	Priprava gradiva in pridobivanje smernic pristojnih nosilcev urejanja prostora ter odločitve MKO o izdelavi CPVO	5 dni po potrditvi osnutka s strani občinske uprave
3	Izdelava dopolnjenega osnutka prostorskega akta na podlagi pridobljenih smernic nosilcev urejanja prostora	10 dni po pridobitvi vseh smernic pristojnih nosilcev urejanja prostora
4*	Priprava okoljskega poročila (v primeru postopka CPVO)	45 dni po prejemu smernic nosilcev urejanja prostora
5*	Potrditev ustreznosti okoljskega poročila s strani MKO	30 dni po vlogi za izdajo mnenja o ustreznosti k okoljskem poročilu
6	Sprejem dopolnjenega osnutka prostorskega akta	v skladu s proceduro, ki jo vodi občinska uprava
7*	Javna razgrnitev prostorskega akta in okoljskega poročila v primeru postopka CPVO)	30 dni oziroma v skladu s sklepom občinskega sveta
8	Priprava stališč do pripomb iz javne razgrnitve in javne obravnave	10 dni po zaključeni javni obravnavi
9	Izdelava predloga prostorskega akta	15 dni po sprejemu stališč do pripomb
10*	Izdelava predloga okoljskega poročila (v primeru postopka CPVO)	20 dni po sprejemu stališč do pripomb
11	Pridobivanje mnenj pristojnih nosilcev urejanja prostora k predlogu prostorskega akta	35 dni po pripravi predloga prostorskega akta
12*	Pridobitev sklepa o sprejemljivosti vplivov prostorskega akta (v primeru postopka CPVO)	60 dni po pripravi predloga prostorskega akta
13	Izdelava usklajenega predloga prostorskega akta	10 dni po pridobitvi mnenj pristojnih nosilcev urejanja prostora

* Velja v primeru, če MKO ugotovi potrebo po izvedbi celovite presoje vplivov na okolje.

6. Nosilci urejanja prostora in drugi udeleženci, ki bodo sodelovali pri pripravi prostorskega akta

Nosilci urejanja prostora, ki podajo smernice na osnutek prostorskega akta, k dopolnjenemu predlogu akta pa mnenje, so:

- | | | | |
|----|--|-----|--|
| 1. | RS, MINISTRSTVO ZA INFRASTRUKTURO IN PROSTOR, Direkcija RS za ceste; | 6. | ZAVOD RS ZA VARSTVO NARAVE, OE Kranj; |
| 2. | RS, MINISTRSTVO ZA OBRAMBO, Uprava RS za zaščito in reševanje; | 7. | ZAVOD RS ZA VARSTVO KULTURNE DEDIŠČINE, OE Kranj; |
| 3. | RS, MINISTRSTVO ZA KMETIJSTVO IN OKOLJE, Agencija RS za okolje; | 8. | ELEKTRO LJUBLJANA, D.D., PE Elektro Ljubljana okolica; |
| 4. | RS, MINISTRSTVO ZA IZOBRAŽEVANJE, ZNANOST, KULTURO IN ŠPORT, Direktorat za kulturno dediščino; | 9. | ZAVOD ZA GOZDOVE SLOVENIJE, Krajevna enota Domžale; |
| 5. | RS, MINISTRSTVO ZA INFRASTRUKTURO IN PROSTOR, Sektor za energetiko in rudarstvo; | 10. | Elektro - Slovenija d.o.o.; |
| | | 11. | GEOPLIN d.o.o.; |
| | | 12. | Javno komunalno podjetje PRODNIK d.o.o.; |
| | | 13. | OBČINA MORAVČE; |
| | | 14. | druge občinske službe ter drugi organi in organizacije v kolikor bi se v postopku priprave prostorskega akta izkazalo, da so njihove smernice in mnenja potrebni, oziroma rešitve posegajo v njihovo delovno področje. |

7. Obveznosti financiranja priprave PUP

Občina Moravče zagotovi vsa sredstva za izdelavo strokovnih podlag ter za izdelavo prostorskega akta.

8. Veljavnost sklepa o pričetku postopka

Ta sklep se objavi v uradnem glasilu in svetovnem spletu, ter stopi v veljavo naslednji dan po objavi v Uradnem vestniku Občine Moravče.

Številka: 350-0009/2012-1

Datum: 12. 12. 2012

Martin REBOLJ, l.r.
Župan Občine Moravče

V S E B I N A

320.	URADNI POPRAVEK Uradnega vestnika Občine Moravče, številka 9/2012	407	321.	Sklep o o pričetku sprememb in dopolnitev PUP	407
------	---	-----	------	---	-----

Izdajatelj UV OM: Občina Moravče, Trg svobode 4, tel.: 01/724-71-40
Razmnoževanje in vezava: Marko Ravnikar, Domžale

URADNI VESTNIK OBČINE MORAVČE



LETO XVIII

MORAVČE, 22. 12. 2012

UV OM, št.: 11/2012

ISSN 1408-6905

322.

Sklep o sprejemu Odloka o proračunu Občine Moravče za leto 2013

Na podlagi Zakona o javnih financah (Uradni list RS, št.11/11 – uradno prečiščeno besedilo), Zakona o financiranju občin (Uradni list RS, št.123/06 - uradno prečiščeno besedilo, 101/07, 57/08) in Statuta Občine Moravče (UV OM, št. 1/95, 3/95, 1/96, 5/96, 6/96 in 7/98) je Občinski svet Občine Moravče na 7. izredni seji, dne 21. 12. 2012 sprejel

SKLEP

- (1) Občinski svet Občine Moravče sprejme proračun Občine Moravče za leto 2013, ki vključuje Odlok o proračunu Občine Moravče za leto 2013, Proračun Občine Moravče za leto 2013-Splošni in posebni del, Načrt razvojnih programov Občine Moravče za obdobje 2013-2016.
- (2) Občinski svet Občine Moravče sprejme Letni načrt ravnanja s stvarni premoženjem Občine Moravče za leto 2013.
- (3) Občinski svet Občine Moravče potrjuje Letni plan razvoja in vzdrževanja občinskih cest za leto 2013.
- (4) V Uradnem vestniku Občine Moravče se objavi Odlok o proračunu Občine Moravče za leto 2013, posebni in splošni del proračuna Občine Moravče za leto 2013, finančni del Načrta razvojnih programov Občine Moravče za obdobje 2013-2016 in Letni načrt ravnanja s stvarnim premoženjem Občine Moravče za leto 2013.

Številka: 013-0012/2012-2

Datum: 22. 12. 2012

Martin REBOLJ, l.r.
Župan Občine Moravče

323.

Odlok o proračunu Občine Moravče za leto 2013

Na podlagi 29. člena Zakona o lokalni samoupravi (Uradni list RS, št. 94/07-UPB2, 76/08, 79/09, 51/10, 84/10 – odl US in 40/12 - ZUJF), 29. člena Zakona o javnih financah (Uradni list RS, št. 11/11 – UPB4 in 110/11 – ZDIU12) in 17. člena Statuta Občine Moravče (UV OM, št. 1/95, 3/95, 1/96, 5/96, 6/96 in 7/98) je Občinski svet Občine Moravče na 7. izredni seji, dne 21. 12. 2012 sprejel

ODLOK

o proračunu Občine Moravče za leto 2013

1. SPLOŠNA DOLOČBA

1. člen (vsebina odloka)

S tem odlokom se za Občino Moravče za leto 2013 določajo proračun, postopki izvrševanja proračuna ter obseg zadolževanja in poroštev občine in javnega sektorja na ravni občine (v nadaljnjem besedilu: proračun).

2. VIŠINA SPLOŠNEGA DELA PRORAČUNA IN STRUKTURA POSEBNEGA DELA PRORAČUNA

2. člen

(sestava proračuna in višina splošnega dela proračuna)

(1) V splošnem delu proračuna so prikazani prejemki in izdatki po ekonomski klasifikaciji do ravni kontov.

(2) Splošni del proračuna se na ravni podskupin kontov določa v naslednjih zneskih:

A. BILANCA PRIHODKOV IN ODHODKOV v EUR

Skupina/Podskupina kontov	Proračun leta 2013
I. SKUPAJ PRIHODKI (70+71+72+73+74)	4.803.841
TEKOČI PRIHODKI (70+71)	3.768.160

Skupina/Podskupina kontov		Proračun leta 2013
70	Davčni prihodki	3.457.735
700	Davki na dohodek in dobiček	3.091.550
703	Davki na premoženje	245.695
704	Domači davki na blago in storitve	120.490
706	Drugi davki	0
71	Nedavčni prihodki	310.425
710	Udeležba na dobičku in dohodki od premoženja	239.482
711	Takse in pristojbine	1.200
712	Denarne kazni	7.640
713	Prihodki od prodaje blaga in storitev	11.900
714	Drugi nedavčni prihodki	50.203
72	Kapitalski prihodki	32.170
720	Prihodki od prodaje osnovnih sredstev	2.500
721	Prihodki od prodaje zalog	0
722	Prihodki od prodaje zemljišč in neopredmetenih dolgoročnih sredstev	29.670
73	Prejete donacije	1.432
730	Prejete donacije iz domačih virov	0
731	Prejete donacije iz tujine	1.432
74	Transforni prihodki	1.002.079
740	Transforni prihodki iz drugih javnofinančnih institucij	468.902
741	Prejeta sredstva iz državnega prorač. iz sredstev proračuna EU	533.177
II.	SKUPAJ ODHODKI (40+41+42+43)	6.217.604
40	Tekoči odhodki	1.125.449
400	Plače in drugi izdatki zaposlenim	237.560
401	Prispevki delodajalcev za socialno varnost	38.447
402	Izdatki za blago in storitve	745.158
403	Plačila domačih obresti	21.508
409	Rezerve	82.776
41	Tekoči transferi	1.636.971
410	Subvencije	241.778
411	Transferi posameznikom in gospodinjstvom	772.430
412	Transferi neprofitnim organizacijam in ustanovam	109.076
413	Drugi tekoči domači transferi	513.687
414	Tekoči transferi v tujino	0
42	Investicijski odhodki	3.119.278
420	Nakup in gradnja osnovnih sredstev	3.119.278

Skupina/Podskupina kontov		Proračun leta 2013
43	Investicijski transferi	335.906
431	Investicijski transferi pravnim in fizičnim osebam	229.360
432	Investicijski transferi javnim zavodom	106.546
III.	PRORAČUNSKI PRESEŽEK (I.-II.) (PRORAČUNSKI PRIMANJKLJAJ)	-1.413.763
B. RAČUN FINANČNIH TERJATEV IN NALOŽB		
IV.	PREJETA VRAČILA DANIH POSOJIL IN PRODAJA KAPITALSKIH DELEŽEV (750+751+752)	0
75	Prejeta vračila danih posojil	0
750	Prejeta vračila danih posojil	0
751	Prodaja kapitalskih deležev	0
752	Kupnine iz naslova privatizacije	0
V.	DANA POSOJILA IN POVEČANJE KAPITALSKIH DELEŽEV (440+441+442+443)	0
44	Dana posojila in povečanje kapitalskih deležev	0
440	Dana posojila	0
441	Povečanje kapitalskih deležev in naložb	0
442	Poraba sredstev kupnin iz naslova privatizacije	0
443	Povečanje namenskega premoženja v javnih skladih in drugih osebah javnega prava, ki imajo premoženje v svoji lasti	0
VI.	PREJETA MINUS DANA POSOJILA IN SPREMEMBE KAPITALSKIH DELEŽEV (IV.-V.)	0
C. RAČUN FINANCIRANJA		
VII.	ZADOLŽEVANJE (500)	0
50	Zadolževanje	0
500	Domače zadolževanje	0
VIII.	ODPLAČILA DOLGA (550)	53.994
55	Odplačila dolga	53.994
550	Odplačila domačega dolga	53.994
IX.	POVEČANJE (ZMANJŠANJE) SREDSTEV NA RAČUNIH (I.+IV.+VII.-II.-V.-VIII.)	-1.467.757
X.	NETO ZADOLŽEVANJE (VII.-VIII.)	-53.994
XI.	NETO FINANCIRANJE (VI.+X.-IX.)	1.413.763
XII.	STANJE SREDSTEV NA RAČUNIH DNE 31. 12. 2012	
9009	Splošni sklad za drugo	1.467.757

(3) Posebni del proračuna sestavljajo finančni načrti neposrednih uporabnikov, ki so razdeljeni na naslednje programske dele: področja proračunske porabe, glavne programe in podprograme, predpisane s programsko klasifikacijo izdatkov občinskih proračunov, določene s predpisanim kontnim načrtom. Podprogram je razdeljen na proračunske postavke, te pa na podskupine kontov in konte, določene s predpisanim kontnim načrtom.

(4) Posebni del proračuna do ravni proračunskih postavk – kontov in načrt razvojnih programov sta priložni k temu odloku in se objavita na spletni strani Občine Moravče. Načrt razvojnih programov sestavljajo projekti.

3. POSTOPKI IZVRŠEVANJA PRORAČUNA

3. člen (izvrševanje proračuna)

Proračun se izvršuje na ravni proračunske postavke-konta.

4. člen (namenski prihodki in odhodki proračuna)

(1) Namenski prihodki proračuna so poleg prihodkov, določenih v prvem stavku prvega odstavka 43. člena ZJF, tudi naslednji prihodki:

- Okoljska dajatev za onesnaževanje okolja zaradi odvajanja odpadnih voda,
- Okoljska dajatev za onesnaževanje okolja zaradi odlaganja odpadkov,
- Koncesija za gospodarjenje z divjadjo.

(2) Navedene dajatve se porabljajo namensko v skladu z veljavno področno zakonodajo.

5. člen (prerazporejanje pravic porabe)

(1) Osnova za prerazporejanje pravic porabe je zadnji sprejeti proračun, spremembe proračuna ali rebalans proračuna.

(2) O prerazporeditvah pravic porabe v posebnem delu proračuna (finančnem načrtu neposrednega uporabnika) med podprogrami v okviru glavnih programov odloča na predlog neposrednega uporabnika župan.

(3) Župan s poročilom o izvrševanju proračuna v mesecu juliju in konec leta z zaključnim računom poroča občinskemu svetu o veljavnem proračunu za leto 2013 in njegovi realizaciji.

6. člen (največji dovoljeni obseg prevzetih obveznosti v breme proračunov prihodnjih let)

(1) Neposredni uporabnik lahko v tekočem letu razpiše javno naročilo za celotno vrednost projekta, ki je vključen v načrt razvojnih programov, če so zanj načrtovane pravice porabe na proračunskih postavkah v sprejetem proračunu.

(2) Skupni obseg prevzetih obveznosti neposrednega upo-

rabnika, ki bodo zapadle v plačilo v prihodnjih letih za investicijske odhodke in investicijske transfere ne sme presegati 30% pravic porabe v sprejetem finančnem načrtu neposrednega uporabnika, od tega:

1. v letu 2014 do 20% navedenih pravic porabe,
2. v ostalih prihodnjih letih 10% navedenih pravic porabe.

(3) Skupni obseg prevzetih obveznosti neposrednega uporabnika, ki bodo zapadle v plačilo v prihodnjih letih za blago in storitve in za tekoče transfere, ne sme presegati 10% pravic porabe v sprejetem finančnem načrtu neposrednega uporabnika.

(4) Omejitve iz prvega in drugega odstavka tega člena ne veljajo za prevzemanje obveznosti z najemnimi pogodbami, razen če na podlagi teh pogodb lastninska pravica preide oziroma lahko preide iz najemodajalca na najemnika, in prevzemanje obveznosti za dobavo elektrike, telefona, vode, komunalnih storitev in drugih storitev, potrebnih za operativno delovanje neposrednih uporabnikov.

(5) Prevzete obveznosti iz drugega in tretjega odstavka tega člena se načrtujejo v finančnem načrtu neposrednega uporabnika in načrtu razvojnih programov.

7. člen (spreminjanje načrta razvojnih programov)

(1) Župan lahko spreminja vrednost projektov v načrtu razvojnih programov. Projekte, katerih vrednost se spremeni za več kot 20% mora predhodno potrditi občinski svet.

(2) Projekti, za katere se zaradi prenosa plačil v tekoče leto, zaključek financiranja prestavi iz predhodnega v tekoče leto, se uvrstijo v načrt razvojnih programov po uveljavitvi proračuna.

(3) Novi projekti se uvrstijo v načrt razvojnih programov na podlagi odločitve občinskega sveta.

8. člen (proračunski skladi)

(1) Proračunski skladi so:

- poračun proračunske rezerve, oblikovane po ZJF.
- (2) Proračunska rezerva se v letu 2013 oblikuje v višini 10.800 EUR
- (3) O uporabi sredstev proračunske rezerve za namene iz drugega odstavka 49. člena ZJF do višine 6.500 evrov odloča župan in o tem s pisnimi poročili obvešča občinski svet.

9. člen

(1) V proračunu občine za leto 2013 se zagotovijo sredstva splošne proračunske rezervacije v višini 71.976,00 EUR.

(2) Sredstva splošne proračunske rezervacije se uporabljajo za nepredvidene namene, za katere v proračunu niso bila zagotovljena sredstva ali za namene, za katere se med letom

izkaže, da niso zagotovljena sredstva v zadostnem obsegu, ker jih pri pripravi proračuna ni bilo mogoče načrtovati.

(3) O uporabi sredstev splošne proračunske rezervacije odloča župan. Dodeljena sredstva splošne proračunske rezervacije se razporedijo v finančni načrt neposrednega proračunskega uporabnika.

4. POSEBNOSTI UPRAVLJANJA IN PRODAJE STVARNEGA IN FINANČNEGA PREMOŽENJA OBČINE

10. člen (odpis dolgov)

Če so izpolnjeni pogoji iz tretjega odstavka 77. člena ZJF, lahko župan v letu 2013 odpiše dolgove, ki jih imajo dolžniki do občine, in sicer največ do skupne višine 5.000,00 eurov.

5. PREHODNE IN KONČNE DOLOČBE

11. člen (začasno financiranje v letu 2014)

V obdobju začasnega financiranja Občine Moravče v letu 2014, če bo začasno financiranje potrebno, se uporablja ta odlok in sklep o določitvi začasnega financiranja.

12. člen (uveljavitev odloka)

Ta odlok začne veljati naslednji dan po objavi v Uradnem vestniku Občine Moravče.

Številka: 013-0012/2012-7

Datum: 22. 12. 2012

**Martin REBOLJ, l.r.
Župan Občine Moravče**

PRILOGA:

Posebni del proračuna in Načrt razvojnih programov

PLAN PRORAČUNA OBČINE MORAVČE ZA LETO 2013 IN LETO 2014

I. SPLOŠNI DEL

A. BILANCA PRIHODKOV IN ODHODKOV

Sekcija/Podsekcija/K2/K3/K4/K6	118 - PLAN2014					Indeks (4)/(2)	Indeks (5)/(4)
	104 - RE_ZR11	122 - ORP2012	120 - POG12	117 - PLAN2013	118 - PLAN2014		
I. SKUPAJ PRIHODKI (70+71+72+73+74+78)	4.020.123	4.132.113	0	4.803.841	4.440.927	116,3	92,5
TEKOČI PRIHODKI (70+71)	3.758.545	3.845.547	0	3.768.160	3.825.687	98,0	101,5
70 DAVČNI PRIHODKI	3.376.345	3.473.632	0	3.457.735	3.457.735	99,5	100,0
700 Davki na dohodek in dobiček	3.022.670	3.104.312	0	3.091.550	3.091.550	99,6	100,0
7000 Dohodnina	3.022.670	3.104.312	0	3.091.550	3.091.550	99,6	100,0
70020 Dohodnina - občinski vir	3.022.670	3.104.312	0	3.091.550	3.091.550	99,6	100,0
703 Davki na premoženje	227.941	248.342	0	245.695	245.695	98,9	100,0
7030 Davki na nepremičnine	177.622	194.409	0	194.520	194.520	100,1	100,0
703000 Davek od premoženja od stavb - od fizičnih oseb	8.013	9.837	0	9.570	9.570	97,3	100,0
703001 Davek od premoženja od prostorov za počitek in rekreacijo	5.357	5.313	0	5.330	5.330	100,3	100,0
703003 Nadomestilo za uporabo stavbnega zemljišča - od pravnih oseb	30.123	27.903	0	36.200	36.200	129,7	100,0
703004 Nadomestilo za uporabo stavbnega zemljišča - od fizičnih oseb	133.564	149.760	0	142.000	142.000	94,8	100,0
703005 Zamudne obresti iz naslova nadomestila za uporabo stavbnega zemljišča	565	1.596	0	1.420	1.420	89,0	100,0
7031 Davki na premičnine	289	554	0	582	582	105,1	100,0
703100 Davek na vodna plovila	280	553	0	580	580	104,9	100,0
703101 Zamudne obresti od davkov na premičnine	9	1	0	2	2	200,0	100,0
7032 Davki na dediščine in darila	12.958	19.534	0	19.590	19.590	100,3	100,0
703200 Davek na dediščine in darila	12.630	19.100	0	19.200	19.200	100,5	100,0
703201 Zamudne obresti davkov občanov	328	434	0	390	390	89,9	100,0
7033 Davki na promet nepremičnin in na finančno premoženje	37.072	33.845	0	31.003	31.003	91,6	100,0
703300 Davek na promet nepremičnin - od pravnih oseb	3.472	695	0	1.200	1.200	172,7	100,0
703301 Davek na promet nepremičnin - od fizičnih oseb	33.589	33.147	0	29.800	29.800	89,9	100,0
703303 Zamudne obresti od davka na promet nepremičnin	11	3	0	3	3	100,0	100,0

A. BILANCA PRIHODKOV IN ODHODKOV

v EUR

Sekcija/Podsekcija/K2/K3/K4/K6	104 - RE_ZR11	122 - ORP2012	120 - POGI2	117 - PLAN2013	118 - PLAN2014	Indeks (4)/(2)	Indeks (5)/(4)
	(1)	(2)	(3)	(4)	(5)	(4)/(2)	(5)/(4)
704 Domači davki na blago in storitve	125.734	119.925	0	120.490	120.490	100,5	100,0
7044 Davki na posebne storitve	1.284	1.550	0	1.500	1.500	96,8	100,0
70403 Davek na dobitke od iger na srečo	1.284	1.550	0	1.500	1.500	96,8	100,0
7047 Drugi davki na uporabo blaga in storitev	124.450	118.375	0	118.990	118.990	100,5	100,0
704700 Okoljska dajatve za onesnaževanje okolja zaradi odvajanja odpadnih voda	103.621	103.755	0	103.650	103.650	99,9	100,0
704708 Pristojbina za vzdrževanje gozdnih cest	2.794	2.890	0	2.970	2.970	102,8	100,0
704719 Okoljska dajatve za onesnaževanje okolja zaradi odlaganja odpadkov	18.035	11.730	0	12.370	12.370	105,5	100,0
706 Drugi davki	0	1.053	0	0	0	0,0	---
7060 Drugi davki	0	1.053	0	0	0	0,0	---
706099 Drugi davki	0	1.053	0	0	0	0,0	---
Z1 NEDAVČNI PRIHODKI	382.200	371.915	0	310.425	367.952	83,5	118,5
710 Udeležba na dobičku in dohodki od premoženja	275.499	273.549	0	239.482	239.482	87,6	100,0
7102 Prihodki od obresti	23.177	26.997	0	8.795	8.795	32,6	100,0
710200 Prihodki od obresti od sredstev na vpogled	752	134	0	140	140	104,5	100,0
710201 Prihodki od obresti od vezanih depozitov iz nenamenskih sredstev	22.265	26.694	0	8.500	8.500	31,8	100,0
710202 Prihodki od obresti od vezanih depozitov iz stalne rezerve - redna sredstva	160	169	0	155	155	91,7	100,0
7103 Prihodki od premoženja	252.322	246.552	0	230.687	230.687	93,6	100,0
710301 Prihodki od najemnin za poslovne prostore	4.762	6.523	0	723	723	11,1	100,0
710302 Prihodki od najemnin za stanovanja	13.582	16.635	0	14.850	14.850	89,3	100,0
710304 Prihodki od drugih najemnin	195.144	192.890	0	184.610	184.610	95,7	100,0
710306 Prihodki iz nastava podeljenih koncesij	910	1.623	0	1.623	1.623	100,0	100,0
710311 Prihodki od podeljenih koncesij za rudarsko pravico	37.924	28.881	0	28.881	28.881	100,0	100,0
711 Takse in pristojbine	2.363	1.290	0	1.200	1.200	93,0	100,0
7111 Upravne takse in pristojbine	2.363	1.290	0	1.200	1.200	93,0	100,0
711100 Upravne takse (tar. št. 1-10 in tar. št. 80 in 82 iz ZU1)	2.363	1.290	0	1.200	1.200	93,0	100,0
712 Globe in druge denarne kazni	11.623	6.662	0	7.640	7.640	114,7	100,0
7120 Globe in druge denarne kazni	11.623	6.662	0	7.640	7.640	114,7	100,0
712001 Globe za prekrške	10.175	5.660	0	6.290	6.290	111,1	100,0
712007 Nadomestilo za degradacijo in izurupacijo prostora	1.238	912	0	1.100	1.100	120,6	100,0
712008 Povprečnine oziroma sodne takse ter drugi stroški na podlagi zakona o prekrških	210	90	0	250	250	277,8	100,0

A. BILANCA PRIHODKOV IN ODHODKOV

v EUR

Sekcija/Podsekcija/K2/K3/K4/K6	104 - RE_ZR11	122 - ORP2012	120 - POGI2	117 - PLAN2013	118 - PLAN2014	(5)	(4)/(2)	(5)/(4)	Indeks
	(1)	(2)	(3)	(4)	(5)	(5)	(4)/(2)	(5)/(4)	Indeks
713 Prihodki od prodaje blaga in storitev	7.323	14.330	0	11.900	58.560	83,0	83,0	492,1	492,1
7130 Prihodki od prodaje blaga in storitev	7.323	14.330	0	11.900	58.560	83,0	83,0	492,1	492,1
713000 Prihodki od prodaje blaga in storitev	5.615	11.880	0	10.400	9.400	87,5	87,5	90,4	90,4
713004 Prihodki od prodanih vstopnic za kulturne, športne in druge prireditve	1.708	2.450	0	1.500	1.500	61,2	61,2	100,0	100,0
713099 Drugi prihodki od prodaje	0	0	0	0	47.660	---	---	---	---
714 Drugi nedavčni prihodki	85.392	76.084	0	50.203	61.070	66,0	66,0	121,7	121,7
7141 Drugi nedavčni prihodki	85.392	76.084	0	50.203	61.070	66,0	66,0	121,7	121,7
714100 Drugi nedavčni prihodki	644	553	0	620	620	112,1	112,1	100,0	100,0
714105 Prihodki od komunalnih prispevkov	67.538	50.895	0	44.133	55.000	86,7	86,7	124,6	124,6
714106 Prispevki in doplačila občanov za izvajanje določenih programov tekočega značaja	16.735	24.440	0	5.250	5.250	21,5	21,5	100,0	100,0
714199 Drugi izredni nedavčni prihodki	475	196	0	200	200	102,0	102,0	100,0	100,0
72 KAPITALSKI PRIHODKI	323	17.463	0	32.170	14.000	184,2	184,2	43,5	43,5
720 Prihodki od prodaje osnovnih sredstev	323	4.219	0	2.500	0	59,3	59,3	0,0	0,0
7200 Prihodki od prodaje zgradb in prostorov	323	4.219	0	2.500	0	59,3	59,3	0,0	0,0
720001 Prihodki od prodaje stanovanjskih objektov in stanovanj	323	4.219	0	2.500	0	59,3	59,3	0,0	0,0
722 Prihodki od prodaje zemljišč in neopredmetenih sredstev	0	13.244	0	29.670	14.000	224,0	224,0	47,2	47,2
7220 Prihodki od prodaje kmetijskih zemljišč in gozdov	0	11.109	0	7.670	6.000	69,0	69,0	78,2	78,2
722000 Prihodki od prodaje kmetijskih zemljišč	0	11.109	0	7.670	6.000	69,0	69,0	78,2	78,2
7221 Prihodki od prodaje stavbnih zemljišč	0	2.135	0	8.000	8.000	374,7	374,7	100,0	100,0
722100 Prihodki od prodaje stavbnih zemljišč	0	2.135	0	8.000	8.000	374,7	374,7	100,0	100,0
7222 Prihodki od prodaje premoženjskih pravic in drugih neopredmetenih sredstev	0	0	0	14.000	0	---	---	0,0	0,0
722200 Prihodki od prodaje premoženjskih pravic in drugih neopredmetenih sredstev	0	0	0	14.000	0	---	---	0,0	0,0
73 PREJETE DONACIJE	3.240	931	0	1.432	1.000	153,8	153,8	69,8	69,8
731 Prejete donacije iz tujine	3.240	931	0	1.432	1.000	153,8	153,8	69,8	69,8
7310 Prejete donacije in darila od tujih nevladnih organizacij in fundacij	3.240	931	0	1.432	1.000	153,8	153,8	69,8	69,8
731000 Prejete donacije in darila od tujih nevladnih organizacij in fundacij	3.240	931	0	1.432	1.000	153,8	153,8	69,8	69,8

A. BILANCA PRIHODKOV IN ODHODKOV

v EUR

104 - RE_ZR11	122 - ORP2012	120 - POG12	117 - PLAN2013	118 - PLAN2014		
(1)	(2)	(3)	(4)	(5)	(4)/(2)	(5)/(4)
					Indeks	Indeks
Sekcija/Podsekcija/K2/K3/K4/K6						
74 TRANSFERNI PRIHODKI	258.015	0	1.002.079	600.240	373,7	59,9
740 Transforni prihodki iz drugih javnofinančnih institucij	258.015	0	468.902	322.481	339,4	68,8
7400 Prejeta sredstva iz državnega proračuna	258.015	0	261.285	322.481	189,1	123,4
740000 Prejeta sredstva iz naslova tekočih obveznosti državnega proračuna	91.808	0	0	0	0,0	---
740001 Prejeta sredstva iz državnega proračuna za investicije	158.419	0	257.000	320.631	280,0	124,8
740004 Druga prejeta sredstva iz državnega proračuna za tekočo porabo	7.788	0	4.285	1.850	33,0	43,2
7403 Prejeta sredstva iz javnih skladov	0	0	207.617	0	---	0,0
740301 Prejeta sredstva iz javnih skladov za investicije	0	0	207.617	0	---	0,0
741 Prejeta sredstva iz državnega proračuna iz sredstev proračuna Evropske unije	0	0	533.177	277.759	410,1	52,1
7411 Prejeta sredstva iz državnega proračuna iz sredstev proračuna Evropske unije za izvajanje skupne kmetijske politike	0	0	533.177	277.759	410,1	52,1
741100 Prejeta sredstva iz državnega proračuna iz sredstev proračuna Evropske unije za izvajanje skupn	0	0	533.177	277.759	410,1	52,1

A. BILANCA PRIHODKOV IN ODHODKOV

v EUR

	104 - RE_ZRH	122 - ORP2012	120 - POG12	117 - PLAN2013	118 - PLAN2014	Indeks	Indeks
	(1)	(2)	(3)	(4)	(5)	(4)/(2)	(5)/(4)
Sekcija/ Podsekcija/K2/K3/K4/K6							
II. SKUPAJ ODHODKI (40+41+42+43+45)	3.496.977	4.427.335	1.473.556	6.217.604	4.386.933	140,4	70,6
40 TEKOČI ODHODKI	998.927	1.053.697	16.401	1.125.449	1.037.445	106,8	92,2
400 Plače in drugi izdatki za zaposlenim	254.564	256.938	0	237.560	223.604	92,5	94,1
4000 Plače in dodatki	220.118	223.894	0	205.780	195.154	91,9	94,8
400000 Osnovne plače	210.610	214.715	0	182.560	173.294	85,0	94,9
400001 Dodatek za delovno dobo in dodatek za stalnost	8.133	8.672	0	10.290	8.960	118,7	87,1
400003 Položajni dodatek	507	0	0	0	0	---	---
400004 Drugi dodatki	868	507	0	12.930	12.900	---	99,8
4001 Regres za letni dopust	10.380	6.051	0	5.400	5.400	89,2	100,0
400100 Regres za letni dopust	10.380	6.051	0	5.400	5.400	89,2	100,0
4002 Povračila in nadomestila	24.066	25.945	0	26.380	23.050	101,7	87,4
400202 Povračilo stroškov prehrane med delom	10.370	10.775	0	10.980	9.300	101,9	84,7
400203 Povračilo stroškov prevoza na delo in iz dela	13.696	15.170	0	15.400	13.750	101,5	89,3
4003 Sredstva za delovno uspešnost	0	1.048	0	0	0	0,0	---
400302 Sredstva za delovno uspešnost iz naslova povečanega obsega dela pri opravljanju rednih delovni	0	1.048	0	0	0	0,0	---
401 Prispevki delodajalcev za socialno varnost	41.386	42.214	0	38.447	32.557	91,1	84,7
4010 Prispevek za pokojninsko in invalidsko zavarovanje	19.471	19.999	0	18.215	15.340	91,1	84,2
401001 Prispevek za pokojninsko in invalidsko zavarovanje	19.471	19.999	0	18.215	15.340	91,1	84,2
4011 Prispevek za zdravstveno zavarovanje	15.583	15.957	0	14.591	12.290	91,4	84,2
401100 Prispevek za obvezno zdravstveno zavarovanje	14.418	14.765	0	13.500	11.370	91,4	84,2
401101 Prispevek za poškodbe pri delu in poklicne bolezni	1.165	1.192	0	1.091	920	91,5	84,3
4012 Prispevek za zaposlovanje	132	135	0	125	104	92,6	83,2
401200 Prispevek za zaposlovanje	132	135	0	125	104	92,6	83,2
4013 Prispevek za starševsko varstvo	220	226	0	206	173	91,2	84,0
401300 Prispevek za starševsko varstvo	220	226	0	206	173	91,2	84,0
4015 Premije kolektivnega dodatnega pokojninskega zavarovanja, na podlagi ZKDPZJU	5.980	5.897	0	5.310	4.650	90,1	87,6
401500 Premije kolektivnega dodatnega pokojninskega zavarovanja, na podlagi ZKDPZJU	5.980	5.897	0	5.310	4.650	90,1	87,6

A. BILANCA PRIHODKOV IN ODHODKOV

v EUR

Sekcija/Podsekcija/K2/K3/K4/K6	104 - RE_ZR11	122 - ORP2012	120 - POGI2	117 - PLAN2013	118 - PLAN2014	Indeks	
	(1)	(2)	(3)	(4)	(5)	(4)/(2)	(5)/(4)
402 Izdatki za blago in storitve	696.177	747.551	16.401	745.158	760.172	99,7	102,0
4020 Pisarniški in splošni material in storitve	87.285	97.554	0	109.650	110.953	112,4	101,2
402000 Pisarniški material in storitve	5.065	4.570	0	14.910	14.910	326,3	100,0
402001 Čistilni material in storitve	646	975	0	1.010	1.010	103,6	100,0
402002 Storitve varovanja zgradb in prostorov	3.245	3.302	0	3.490	3.490	105,7	100,0
402003 Založniške in tiskarske storitve ter stroški fotokopiranja	27.764	30.844	0	34.960	35.863	113,3	102,6
402004 Časopisi, revije, knjige in strokovna literatura	2.484	1.553	0	1.600	1.600	103,0	100,0
402005 Stroški prevajalskih storitev	16	0	0	0	0	---	---
402006 Stroški oglaševalskih storitev in stroški objav	18.815	19.500	0	19.800	19.800	101,5	100,0
402007 Računalniške storitve	14.783	12.935	0	14.000	14.000	108,2	100,0
402008 Računovodske, revizijske in svetovalne storitve	0	4.800	0	4.800	5.000	100,0	104,2
402009 Izdatki za reprezentanco	13.986	19.075	0	15.080	15.280	79,1	101,3
402099 Drugi splošni material in storitve	481	0	0	0	0	---	---
4021 Posebni material in storitve	14.066	24.073	0	24.061	23.861	100,0	99,2
402100 Uniforme in službena obleka	21	48	0	350	150	729,2	42,9
402101 Knjige	876	1.137	0	1.137	1.137	100,0	100,0
402108 Drobni inventar	392	1.050	0	950	950	90,5	100,0
402199 Drugi posebni materiali in storitve	12.777	21.838	0	21.624	21.624	99,0	100,0
4022 Energija, voda, komunalne storitve in komunikacije	105.810	110.605	0	112.947	113.247	102,1	100,3
402200 Električna energija	35.054	38.745	0	41.810	41.810	107,9	100,0
402201 Poraba kuriv in stroški ogrevanja	19.036	19.398	0	15.042	15.042	77,5	100,0
402203 Voda in komunalne storitve	2.574	7.216	0	9.673	9.673	134,1	100,0
402204 Odvoz smeti	3.2021	25.937	0	27.482	27.482	106,0	100,0
402205 Telefon, faks, elektronska pošta	8.765	9.385	0	9.020	9.020	96,1	100,0
402206 Poštnina in kurirske storitve	8.360	9.924	0	9.920	10.220	100,0	103,0
4023 Prevozni stroški in storitve	10.236	13.024	0	15.300	15.306	117,5	100,0
402300 Goriva in maziva za prevozna sredstva	2.508	2.730	0	3.300	3.300	120,9	100,0
402301 Vzdrževanje in popravila vozil	1.936	2.668	0	2.100	2.100	78,7	100,0
402304 Pristojbine za registracijo vozil	256	217	0	720	720	331,8	100,0
402305 Zavarovalne premije za motorna vozila	1.346	1.291	0	1.641	1.647	127,1	100,4
402399 Drugi prevozni in transportni stroški	4.190	6.118	0	7.539	7.539	123,2	100,0
4024 Izdatki za službena potovanja	10.167	5.078	0	10.650	10.450	209,7	98,1
402402 Stroški prevoza v državi	2.688	1.971	0	2.350	2.350	119,2	100,0
402405 Stroški prevoza v tujini	7.479	3.107	0	8.300	8.100	267,1	97,6
4025 Tekoče vzdrževanje	311.749	336.398	15.867	335.343	351.452	99,7	104,8
402514 Tekoče vzdrževanje licenčne programske opreme	147	20	0	150	150	750,0	100,0
402515 Tekoče vzdrževanje strojne računalniške opreme	5.764	8.610	0	9.370	9.370	108,8	100,0

A. BILANCA PRIHODKOV IN ODHODKOV

v EUR

	104 - RE_ZR11	122 - ORP2012	120 - POGI2	117 - PLAN2013	118 - PLAN2014					
	(1)	(2)	(3)	(4)	(5)	(4)/(2)	(5)/(4)	Indeks	Indeks	
402599 Drugi izdatki za tekoče vzdrževanje in zavarovanje	1.2037	13.655	386	11.406	11.020	83,5	96,6			
402500 Tekoče vzdrževanje poslovnih objektov	3.624	8.926	0	8.200	8.200	91,9	100,0			
402501 Tekoče vzdrževanje stanovanjskih objektov	2.092	2.318	780	2.680	1.900	115,6	70,9			
402502 Tekoče vzdrževanje počitniških objektov	750	0	0	0	0	---	---			
402503 Tekoče vzdrževanje drugih objektov	283.108	298.543	14.701	298.869	316.144	100,1	105,8			
402504 Zavarovalne premije za objekte	2.698	2.465	0	2.973	2.973	120,6	100,0			
402510 Tekoče vzdrževanje komunikacijske opreme	25	0	0	100	100	---	100,0			
402511 Tekoče vzdrževanje druge opreme	1.231	1.861	0	1.595	1.595	85,7	100,0			
402513 Tekoče vzdrževanje druge (nelicenčne) programske opreme	273	0	0	0	0	---	---			
4026 Poslovne najemnine in zakupnine	21.474	14.043	534	17.028	16.494	121,3	96,9			
402600 Najemnine in zakupnine za poslovne objekte	1.250	1.284	0	1.284	1.284	100,0	100,0			
402602 Najemnine in zakupnine za garaže in parkirne prostore	4.053	1.468	0	4.350	4.350	296,3	100,0			
402699 Druge najemnine, zakupnine in licenčnine	16.171	11.291	534	11.394	10.860	100,9	95,3			
4029 Drugi operativni odhodki	135.390	146.776	0	120.179	118.409	81,9	98,5			
402900 Stroški konferenc, seminarjev in simpozijev	1.671	4.154	0	4.970	4.000	119,6	80,5			
402901 Plačila avtorskih honorarjev	8.091	22.511	0	8.350	10.010	37,1	119,9			
402902 Plačila po podjemnih pogodbah	6.205	10.537	0	6.400	3.500	60,7	54,7			
402903 Plačila za delo preko študentskega servisa	3.918	3.666	0	4.120	4.120	112,4	100,0			
402905 Sejnine udeležencem odborov	92.276	65.598	0	62.755	63.195	95,7	100,7			
402920 Sodni stroški, storitve odvetnikov, sodnih izvedencev, tolmačev, notarjev in drugih	19.559	33.344	0	30.000	30.000	90,0	100,0			
402921 Članarine v mednarodnih organizacijah	400	400	0	400	400	100,0	100,0			
402922 Članarine v domačih neprofitnih institucijah	708	764	0	764	764	100,0	100,0			
402930 Plačilo storitev organizacijam, pooblaščenim za plačilni promet	2.488	2.127	0	2.360	2.360	111,0	100,0			
402931 Plačila bančnih storitev	74	60	0	60	60	100,0	100,0			
402932 Stroški, povezani z zadolževanjem	0	3.615	0	0	0	0,0	---			
403 Plačila domačih obresti	0	0	0	21.508	10.312	---	47,9			
4031 Plačila obresti od kreditov - poslovnim bankam	0	0	0	21.508	10.312	---	47,9			
403101 Plačila obresti od dolgoročnih kreditov - poslovnim bankam	0	0	0	21.508	10.312	---	47,9			
409 Rezerve	6.800	6.994	0	82.776	10.800	---	13,1			
4090 Splošna proračunska rezervacija	0	0	0	71.976	0	---	0,0			
409000 Splošna proračunska rezervacija	0	0	0	71.976	0	---	0,0			
4091 Proračunska rezerva	6.800	6.994	0	10.800	10.800	154,4	100,0			
409100 Proračunska rezerva	6.800	6.994	0	10.800	10.800	154,4	100,0			

A. BILANCA PRIHODKOV IN ODHODKOV

v EUR

Sekcija/Podsekcija/K2/K3/K4/K6	104 - RE_ZR11	122 - ORP2012	120 - POGI2	117 - PLAN2013	118 - PLAN2014	Indeks	
	(1)	(2)	(3)	(4)	(5)	(4)/(2)	(5)/(4)
41 TEKOČI TRANSFERI	1.299.160	1.584.380	0	1.636.971	1.699.519	103,3	103,8
410 Subvencije	0	243.664	0	241.778	172.166	99,2	71,2
4100 Subvencije javnim podjetjem	0	243.664	0	223.778	148.666	91,8	66,4
410000 Subvencioniranje cen javnim podjetjem in drugim izvajalcem gospodarskih javnih služb	0	243.664	0	223.778	148.666	91,8	66,4
4102 Subvencije privatnim podjetjem in zasebnikom	0	0	0	18.000	23.500	---	130,6
410217 Kompleksne subvencije v kmetijstvu	0	0	0	18.000	23.500	---	130,6
411 Transferi posameznikom in gospodinjstvom	708.976	716.647	0	772.430	872.640	107,8	113,0
4112 Transferi za zagotavljanje socialne varnosti	2.756	1.820	0	2.600	2.600	142,9	100,0
411299 Drugi transferi za zagotavljanje socialne varnosti	2.756	1.820	0	2.600	2.600	142,9	100,0
4119 Drugi transferi posameznikom	706.220	714.827	0	769.830	870.040	107,7	113,0
411900 Registriranje prevozov v šolo	199.231	183.066	0	193.900	191.500	105,9	98,8
411909 Registriranje oskrbe v domovih	80.887	83.327	0	89.000	89.000	106,8	100,0
411920 Subvencioniranje stanarin	3.385	3.433	0	3.870	3.870	112,7	100,0
411921 Plačilo različne med cenno programov v vrtilih in plačili staršev	402.394	418.144	0	459.050	561.660	109,8	122,4
411922 Izplačila družinskemu pomočniku	18.687	19.542	0	20.300	20.300	103,9	100,0
411999 Drugi transferi posameznikom in gospodinjstvom	1.636	7.315	0	3.710	3.710	50,7	100,0
412 Transferi nepridobitnim organizacijam in ustanovam	101.481	116.430	0	109.076	108.376	93,7	99,4
4120 Tekoči transferi nepridobitnim organizacijam in ustanovam	101.481	116.430	0	109.076	108.376	93,7	99,4
412000 Tekoči transferi nepridobitnim organizacijam in ustanovam	101.481	116.430	0	109.076	108.376	93,7	99,4
413 Drugi tekoči domači transferi	488.703	507.639	0	513.687	546.337	101,2	106,4
4130 Tekoči transferi občinam	32.894	37.715	0	35.353	35.353	93,7	100,0
413003 Sredstva, prenesena drugim občinam	32.894	37.715	0	35.353	35.353	93,7	100,0
4131 Tekoči transferi v sklade socialnega zavarovanja	5.611	11.686	0	18.000	18.000	154,0	100,0
413105 Prispevek v ZZZS za zdravstveno zavarovanje oseb, ki ga plačujejo občine	5.611	11.686	0	18.000	18.000	154,0	100,0
4132 Tekoči transferi v javne sklade	70	13	0	0	0	0,0	---
413200 Tekoči transferi v javne sklade	70	13	0	0	0	0,0	---
4133 Tekoči transferi v javne zavode	450.128	455.225	0	458.834	491.484	100,8	107,1
413300 Tekoči transferi v javne zavode - sredstva za plače in druge izdatke zaposlenim	67.022	66.526	0	68.080	68.537	102,3	100,7
413301 Tekoči transferi v javne zavode - sredstva za prispevke delodajalcev	8.159	8.159	0	8.227	8.333	100,8	101,3
413302 Tekoči transferi v javne zavode - za izdatke za blago in storitve	374.947	380.540	0	382.527	414.614	100,5	108,4
4135 Tekoča plačila drugim izvajalcem javnih služb, ki niso posredni proračunski uporabniki	0	3.000	0	1.500	1.500	50,0	100,0
413500 Tekoča plačila drugim izvajalcem javnih služb, ki niso posredni proračunski uporabniki	0	3.000	0	1.500	1.500	50,0	100,0

A. BILANCA PRIHODKOV IN ODHODKOV

v EUR

Sekcija/Podsekcija/K2/K3/K4/K6	104 - RE_ZR11	122 - ORP2012	120 - POGI2	117 - PLAN2013	118 - PLAN2014	(1)	(2)	(3)	(4)	(5)	(4)/(2)	(5)/(4)	Indeks	Indeks
	801.274	1.614.911	1.355.965	3.119.278	1.455.038	801.274	1.614.911	1.355.965	3.119.278	1.455.038	193,2	46,7		
42 INVESTICIJSKI ODHODKI														
420 Nakup in gradnja osnovnih sredstev														
4200 Nakup zgradb in prostorov	0	0	0	90.000	0	0	0	0	90.000	0	---	0,0	---	0,0
420001 Nakup stanovanjskih zgradb in prostorov	0	0	0	90.000	0	0	0	0	90.000	0	---	0,0	---	0,0
4202 Nakup opreme	15.695	9.544	0	5.690	4.800	15.695	9.544	0	5.690	4.800	59,6	84,4	59,6	84,4
420202 Nakup strojne računalniške opreme	618	5.658	0	3.390	2.500	618	5.658	0	3.390	2.500	59,9	73,8	59,9	73,8
420223 Nakup opreme za hlajenje in ogrevanje ter napeljav	915	0	0	0	0	915	0	0	0	0	---	---	---	---
420228 Nakup kmetijske in gozdarske opreme in mehanizacije	0	2.450	0	0	0	0	2.450	0	0	0	---	---	---	---
420230 Nakup opreme za vzdrževanje parkov in vrtov	0	0	0	700	700	0	0	0	700	700	---	100,0	---	100,0
420238 Nakup telekomunikacijske opreme	10.000	0	0	0	0	10.000	0	0	0	0	---	---	---	---
420239 Nakup audiovizualne opreme	906	1.218	0	1.300	1.300	906	1.218	0	1.300	1.300	106,7	100,0	106,7	100,0
420299 Nakup druge opreme in napeljav	3.256	218	0	300	300	3.256	218	0	300	300	137,6	100,0	137,6	100,0
4203 Nakup drugih osnovnih sredstev	0	4.680	0	0	0	0	4.680	0	0	0	0,0	---	0,0	---
420300 Nakup drugih osnovnih sredstev	0	4.680	0	0	0	0	4.680	0	0	0	0,0	---	0,0	---
4204 Novogradnje, rekonstrukcije in adaptacije	537.273	1.233.106	1.037.391	2.431.882	1.279.089	537.273	1.233.106	1.037.391	2.431.882	1.279.089	197,2	52,6	197,2	52,6
420401 Novogradnje	174.251	480.036	813.659	1.830.385	1.000.639	174.251	480.036	813.659	1.830.385	1.000.639	381,3	54,7	381,3	54,7
420402 Rekonstrukcije in adaptacije	363.022	753.070	223.732	601.497	278.450	363.022	753.070	223.732	601.497	278.450	79,9	46,3	79,9	46,3
4205 Investicijsko vzdrževanje in obnove	14.124	12.172	0	16.700	11.700	14.124	12.172	0	16.700	11.700	137,2	70,1	137,2	70,1
420500 Investicijsko vzdrževanje in izboljšave	14.124	12.172	0	16.700	11.700	14.124	12.172	0	16.700	11.700	137,2	70,1	137,2	70,1
4206 Nakup zemljišč in naravnih bogastev	5.370	27.947	38.208	45.708	15.000	5.370	27.947	38.208	45.708	15.000	163,6	32,8	163,6	32,8
420600 Nakup zemljišč	5.370	27.947	38.208	45.708	15.000	5.370	27.947	38.208	45.708	15.000	163,6	32,8	163,6	32,8
4208 Študije o izvedljivosti projektov, projektna dokumentacija, nadzor in investicijski inženiring	228.812	327.462	280.366	529.298	144.449	228.812	327.462	280.366	529.298	144.449	161,6	27,3	161,6	27,3
420800 Študija o izvedljivosti projekta	69.342	64.997	97.960	145.960	0	69.342	64.997	97.960	145.960	0	224,6	0,0	224,6	0,0
420801 Investicijski nadzor	15.073	30.965	36.708	57.322	28.470	15.073	30.965	36.708	57.322	28.470	185,1	49,7	185,1	49,7
420804 Načrti in druga projektna dokumentacija	69.191	115.319	66.460	136.090	38.779	69.191	115.319	66.460	136.090	38.779	118,0	28,5	118,0	28,5
420899 Plačila drugih storitev in dokumentacije	75.206	116.181	79.238	189.926	77.200	75.206	116.181	79.238	189.926	77.200	163,5	40,7	163,5	40,7

A. BILANCA PRIHODKOV IN ODHODKOV

v EUR

Sekcija/Podsekcija/K2/K3/K4/K6	104 - RE_ZR11	122 - ORP2012	120 - POG12	117 - PLAN2013	118 - PLAN2014	Indeks (4)/(2)	Indeks (5)/(4)
	(1)	(2)	(3)	(4)	(5)	(4)/(2)	(5)/(4)
43 INVESTICIJSKI TRANSFERI	397.616	174.347	101.190	335.906	194.931	192,7	58,0
431 Investicijski transferi pravnim in fizičnim osebam, ki niso proračunski uporabniki	302.190	61.977	101.190	229.360	102.400	370,1	44,7
4310 Investicijski transferi nepridobitnim organizacijam in ustanovam	101.850	53.127	52.000	140.100	25.900	263,7	18,5
431000 Investicijski transferi nepridobitnim organizacijam in ustanovam	101.850	53.127	52.000	140.100	25.900	263,7	18,5
43111 Investicijski transferi javnim podjetjem in družbam, ki so v lasti države ali občin	200.340	0	49.190	61.560	50.000	---	81,2
4311100 Investicijski transferi javnim podjetjem in družbam, ki so v lasti države ali občin	200.340	0	49.190	61.560	50.000	---	81,2
43114 Investicijski transferi posameznikom in zasebnikom	0	8.850	0	27.700	26.500	313,0	95,7
4311400 Investicijski transferi posameznikom in zasebnikom	0	8.850	0	27.700	26.500	313,0	95,7
432 Investicijski transferi proračunskim uporabnikom	95.426	112.370	0	106.546	92.531	94,8	86,9
4320 Investicijski transferi občinam	0	0	0	11.950	5.000	---	41,8
432000 Investicijski transferi občinam	0	0	0	11.950	5.000	---	41,8
4323 Investicijski transferi javnim zavodom	95.426	112.370	0	94.596	87.531	84,2	92,5
432300 Investicijski transferi javnim zavodom	95.426	112.370	0	94.596	87.531	84,2	92,5

A. BILANCA PRIHODKOV IN ODHODKOV

v EUR

Sekcija/Podsekcija/K2/K3/K4/K6	104 - RE_ZR11	122 - ORP2012	120 - POG12	117 - PLAN2013	118 - PLAN2014	Indeks (5)	Indeks (4)/(2)	Indeks (5)/(4)
	(1)	(2)	(3)	(4)	(5)	(4)	(5)/(4)	(5)/(4)
III. PRORAČUNSKI PRESEŽEK (PRORAČUNSKI PRIMANJKL)	523.146	-295.222	-1.473.556	-1.413.763	53.994			478,9
(I. - II.) (Skupaj prihodki minus skupaj odhodki)								
III/1. PRIMARNI PRESEŽEK (PRIMANJKLJAJ)	499.969	-322.219	-1.473.556	-1.401.050	55.511			434,8
(I. - 7102) - (II. - 403 - 404) (Skupaj prihodki brez prihodkov od obresti minus skupaj odhodki brez plačil obresti)								
III/2. TEKOČI PRESEŽEK (PRIMANJKLJAJ)	1.460.458	1.207.470	-16.401	1.005.740	1.088.723			83,3
(70 + 71) - (40 + 41) (Tekoči prihodki minus tekoči odhodki in tekoči transferi)								108,3

B. RAČUN FINANČNIH TERJATEV IN NALOŽB

v EUR

Sekcija/Podsekcija/K2/K3/K4/K6	104 - RE_ZR11	122 - ORP2012	120 - POG12	117 - PLAN2013	118 - PLAN2014	Indeks	
	(1)	(2)	(3)	(4)	(5)	(4)/(2)	(5)/(4)
<u>IV. PREJETA VRAČILA DANIH POSOJIL IN PRODAJA KAPITALSKIH DELEŽEV (750+751+752)</u>	0	0	0	0	0	---	---
<u>75 PREJETA VRAČILA DANIH POSOJIL IN PRODAJA KAPITALSKIH DELEŽEV</u>	0	0	0	0	0	---	---
750 Prejeta vračila danih posojil	0	0	0	0	0	---	---
7500 Prejeta vračila danih posojil od posameznikov in zasebnikov	0	0	0	0	0	---	---
750000 Prejeta vračila danih posojil od posameznikov in zasebnikov - kratkoročna posojila	0	0	0	0	0	---	---
<u>VI. PREJETA MINUS DANA POSOJILA IN SPREMEMBE KAPITALSKIH DELEŽEV (IV. - V.)</u>	0	0	0	0	0	---	---

C. RAČUN FINANCIRANJA

v EUR

Sekcija/Podsekcija/K2/K3/K4/K6	104 - RE_ZR11	122 - ORP2012	120 - POG12	117 - PLAN2013	118 - PLAN2014	Indeks	
	(1)	(2)	(3)	(4)	(5)	(4)/(2)	(5)/(4)
VII. ZADOLŽEVANJE (500+501)	<u>0</u>	<u>530.941</u>	<u>0</u>	<u>0</u>	<u>0</u>	<u>0,0</u>	<u>---</u>
50 ZADOLŽEVANJE	<u>0</u>	<u>530.941</u>	<u>0</u>	<u>0</u>	<u>0</u>	<u>0,0</u>	<u>---</u>
500 Domače zadolževanje	<u>0</u>	<u>530.941</u>	<u>0</u>	<u>0</u>	<u>0</u>	<u>0,0</u>	<u>---</u>
5001 Najeti krediti pri poslovnih bankah	0	530.941	0	0	0	0,0	---
500101 Najeti krediti pri poslovnih bankah - dolgoročni krediti	0	530.941	0	0	0	0,0	---
VIII. ODPLAČILA DOLGA (550+551)	<u>0</u>	<u>0</u>	<u>0</u>	<u>53.994</u>	<u>53.994</u>	<u>---</u>	<u>100,0</u>
55 ODPLAČILA DOLGA	<u>0</u>	<u>0</u>	<u>0</u>	<u>53.994</u>	<u>53.994</u>	<u>---</u>	<u>100,0</u>
550 Odplačila domačega dolga	<u>0</u>	<u>0</u>	<u>0</u>	<u>53.994</u>	<u>53.994</u>	<u>---</u>	<u>100,0</u>
5501 Odplačila kreditov poslovnim bankam	0	0	0	53.994	53.994	---	100,0
550101 Odplačila kreditov poslovnim bankam - dolgoročni krediti	0	0	0	53.994	53.994	---	100,0
IX. SPREMEMBA STANJA SREDSTEV NA RAČUNU (I.+IV.+VII.-II.-V.-VIII.)	<u>523.146</u>	<u>235.719</u>	<u>-1.473.556</u>	<u>-1.467.757</u>	<u>0</u>	<u>---</u>	<u>0,0</u>
X. NETO ZADOLŽEVANJE (VII.-VIII.)	<u>0</u>	<u>530.941</u>	<u>0</u>	<u>-53.994</u>	<u>-53.994</u>	<u>---</u>	<u>100,0</u>
XI. NETO FINANCIRANJE (VI.+X.-IX.)	<u>-523.146</u>	<u>295.222</u>	<u>1.473.556</u>	<u>1.413.763</u>	<u>-53.994</u>	<u>478,9</u>	<u>---</u>
XII. STANJE SREDSTEV NA RAČUNIH NA DAN 31.12. PRETEKLEGA LET	<u>708.890</u>	<u>1.232.038</u>	<u>0</u>	<u>1.467.757</u>	<u>0</u>		

PLAN PRORAČUNA OBČINE MORAVČE ZA LETO 2013 IN LETO 2014

II. POSEBNI DEL

Odhodki in drugi izdatki proračuna občine Moravče za leto 2013 in 2014 so po proračunskih uporabnikih izkazani kot sledi:

A. Bilanca odhodkov

PU/PPP/GPR/PPR/PP/K6	104 - RE_ZR11 122 - ORP2012 120 - POG12 117 - PLAN2013 118 - PLAN2014					Indeks (4)/(2)	Indeks (5)/(4)
	(1)	(2)	(3)	(4)	(5)		
0001 - Občinski svet	67.128	38.616	0	38.968	38.568	100,9	99,0
01 POLITIČNI SISTEM	65.504	35.776	0	35.168	35.168	98,3	100,0
0101 Politični sistem	65.504	35.776	0	35.168	35.168	98,3	100,0
01019001 Dejavnost občinskega sveta	45.331	35.776	0	35.168	35.168	98,3	100,0
01201 Sejmne občinski svet	32.841	18.220	0	15.925	15.925	87,4	100,0
402905 Sejmne udeležencem odborov	32.841	18.220	0	15.925	15.925	87,4	100,0
01202 Materialni stroški občim sveta	4.158	3.173	0	3.718	3.718	117,2	100,0
402000 Pisarniški material in storitve	165	0	0	165	165	---	100,0
402003 Založniške in tiskarske storitve ter stroški fotokopiranja	3.250	2.615	0	2.950	2.950	112,8	100,0
402009 Izdatki za reprezentanco	42	252	0	280	280	111,1	100,0
402200 Električna energija	178	250	0	265	265	106,0	100,0
402203 Voda in komunalne storitve	25	56	0	58	58	103,6	100,0
402399 Drugi prevoznini in transportni stroški	418	0	0	0	0	---	---
402900 Stroški konferenc, seminarjev in simpozijev	80	0	0	0	0	---	---
01204 Stroški odborov in komisije	4.664	5.467	0	4.980	4.980	91,1	100,0
402905 Sejmne udeležencem odborov	4.664	5.467	0	4.980	4.980	91,1	100,0
089151 Svejniška skupina SLS	754	739	0	753	753	101,9	100,0
402000 Pisarniški material in storitve	0	179	0	753	753	420,7	100,0
402006 Stroški oglaševalskih storitev in stroški objav	126	0	0	0	0	---	---
402009 Izdatki za reprezentanco	0	540	0	0	0	0,0	---
402206 Poštnina in kurirske storitve	0	20	0	0	0	0,0	---
412000 Tekoči transferi nepridobitnim organizacijam in ustanovam	628	0	0	0	0	---	---

A. Bilanca odhodkov

0001 - Občinski svet

v EUR

	104 - RE_ZR11	122 - ORP2012	120 - POG12	117 - PLAN2013	118 - PLAN2014		
PU/PPP/GPR/PPR/PP/K6	(1)	(2)	(3)	(4)	(5)	Indeks (4)/(2)	Indeks (5)/(4)
<i>089154 Svetniška skupina SDS</i>	628	64	0	753	753	---	100,0
402000 Pisarniški material in storitve	0	0	0	753	753	---	100,0
402206 Poštnina in kurirske storitve	0	64	0	0	0	0,0	---
412000 Tekoči transferi nepridobitnim organizacijam in ustanovam	628	0	0	0	0	---	---
<i>089155 Svetniška skupina NSI</i>	1.256	1.506	0	1.507	1.507	100,1	100,0
402000 Pisarniški material in storitve	0	200	0	1.507	1.507	753,5	100,0
402199 Drugi posebni materiali in storitve	0	626	0	0	0	0,0	---
412000 Tekoči transferi nepridobitnim organizacijam in ustanovam	1.256	0	0	0	0	---	---
420202 Nakup strojne računalniške opreme	0	680	0	0	0	0,0	---
<i>089158 Svetniška skupina Lista župana Martina Rebolja</i>	1.030	6.607	0	6.779	6.779	102,6	100,0
402000 Pisarniški material in storitve	0	0	0	6.779	6.779	---	100,0
402009 Izdatki za reprezentanco	1.030	3.886	0	0	0	0,0	---
402399 Drugi prevozniki in transportni stroški	0	493	0	0	0	0,0	---
420202 Nakup strojne računalniške opreme	0	2.228	0	0	0	0,0	---
<i>089159 Svetniška skupina Neodvisna lista skupaj zmoreno</i>	0	0	0	753	753	---	100,0
402000 Pisarniški material in storitve	0	0	0	753	753	---	100,0
01019002 Izvedba in nadzor volitev in referendumov	20.173	0	0	0	0	---	---
<i>01230 Lokalne volitve</i>	<i>20.173</i>	<i>0</i>	<i>0</i>	<i>0</i>	<i>0</i>	<i>---</i>	<i>---</i>
402003 Založniške in tiskarske storitve ter stroški fotokopiranja	802	0	0	0	0	---	---
402006 Stroški oglaševalskih storitev in stroški objav	30	0	0	0	0	---	---
402602 Najemnine in zakupnine za garaže in parkirne prostore	156	0	0	0	0	---	---
402905 Sejnine udeležencem odborov	19.185	0	0	0	0	---	---
04	1.624	2.840	0	3.800	3.400	133,8	89,5
SKUPNE ADMINISTRATIVNE SLUŽBE IN SPLOŠNE JAVNE STORITVE							
0403	1.624	2.840	0	3.800	3.400	133,8	89,5
Druge skupne administrativne službe							
04039001 Obveščanje domače in tuje javnosti	1.624	2.840	0	3.800	3.400	133,8	89,5
<i>01203 Objava občinskih aktov</i>	<i>1.624</i>	<i>2.840</i>	<i>0</i>	<i>3.800</i>	<i>3.400</i>	<i>133,8</i>	<i>89,5</i>
402003 Založniške in tiskarske storitve ter stroški fotokopiranja	1.624	2.840	0	3.800	3.400	133,8	89,5

A. Bilanca odhodkov

0001 - Občinski svet

v EUR

	104 - RE_ZR11	122 - ORP2012	120 - POG12	117 - PLAN2013	118 - PLAN2014	Indeks	Indeks
PU/PPP/GPR/PPR/PP/K6	(1)	(2)	(3)	(4)	(5)	(4)/(2)	(5)/(4)

A. Bilanca odhodkov

0002 - Župan

v EUR

PU/PPP/GPR/PPR/PP/K6	104 - RE_ZR11	122 - ORP2012	120 - POG12	117 - PLAN2013	118 - PLAN2014	(1)	(2)	(3)	(4)	(5)	(4)/(2)	(5)/(4)
0002	Župan	57.295	64.242	0	62.770	62.770	97,7	100,0				
01	POLITIČNI SISTEM	31.059	38.447	0	37.590	37.590	97,8	100,0				
0101	Politični sistem	31.059	38.447	0	37.590	37.590	97,8	100,0				
01019003	Dejavnost župana in podžupanov	31.059	38.447	0	37.590	37.590	97,8	100,0				
	012111 Nadomestila župana, podžupana	31.059	38.447	0	37.590	37.590	97,8	100,0				
	402905 Sejmne udeležencem odborov	0	38.447	0	37.590	37.590	97,8	100,0				
04	SKUPNE ADMINISTRATIVNE SLUŽBE IN SPLOŠNE JAVNE STORITVE	26.236	25.795	0	25.180	25.180	97,6	100,0				
0403	Druge skupne administrativne službe	26.236	25.795	0	25.180	25.180	97,6	100,0				
04039002	Izvedba protokolarnih dogodkov	16.181	16.619	0	16.505	16.505	99,3	100,0				
	01228 Pokroviteljsva občine	0	558	0	558	558	100,0	100,0				
	402003 Založniške in tiskarske storitve ter stroški fotokopiranja	1.906	1.620	0	1.620	1.620	100,0	100,0				
	402006 Stroški oglaševalskih storitev in stroški objav	6.229	4.400	0	4.200	4.200	95,5	100,0				
	402009 Izdatki za reprezentanco	876	1.137	0	1.137	1.137	100,0	100,0				
	402101 Knjige	0	1.904	0	2.690	2.690	141,3	100,0				
	402199 Drugi posebni materiali in storitve	817	300	0	300	300	100,0	100,0				
	402399 Drugi prevozniki in transportni stroški	6.353	6.600	0	6.000	6.000	90,9	100,0				
	412000 Tekoči transferi nepridobitnim organizacijam in ustanovam	0	100	0	0	0	0,0	---				
	413302 Tekoči transferi v javne zavode - za izdatke za blago in storitve	0	0	0	0	0	0,0	---				
01231	Občinske prireditve	10.055	9.176	0	8.675	8.675	94,5	100,0				
	402003 Založniške in tiskarske storitve ter stroški fotokopiranja	474	710	0	710	710	100,0	100,0				
	402009 Izdatki za reprezentanco	1.493	1.356	0	1.360	1.360	100,3	100,0				
	402199 Drugi posebni materiali in storitve	2.904	4.497	0	4.478	4.478	99,6	100,0				
	402206 Poštnina in kurirske storitve	414	534	0	298	298	55,8	100,0				
	402399 Drugi prevozniki in transportni stroški	239	239	0	239	239	100,0	100,0				
	402699 Druge najemnine, zakupnine in licenčnine	2.240	360	0	360	360	100,0	100,0				
	402901 Plačila avtorskih honorarjev	1.517	661	0	600	600	90,8	100,0				
	402903 Plačila za delo preko študentskega servisa	774	819	0	630	630	76,9	100,0				

A. Bilanca odhodkov

0002 - Župan

v EUR

	104 - RE_ZR11	122 - ORP2012	120 - POG12	117 - PLAN2013	118 - PLAN2014	Indeks	Indeks
PU/PPP/GPR/PPR/PP/K6	(1)	(2)	(3)	(4)	(5)	(4)/(2)	(5)/(4)

A. Bilanca odhodkov

0003 - Nadzorni odbor

v EUR

PU/PPP/GPR/PPR/PP/K6	104 - RE_ZR11	122 - ORP2012	120 - POG12	117 - PLAN2013	118 - PLAN2014	(1)	(2)	(3)	(4)	(5)	Indeks (4)/(2)	Indeks (5)/(4)
						2.458	5.077	0	6.260	6.460	123,3	103,2
02	EKONOMSKA IN FISKALNA ADMINISTRACIJA											
0203	Fiskalni nadzor											
<i>02039001 Dejavnost nadzornega odbora</i>						2.458	5.077	0	6.260	6.460	123,3	103,2
<i>01205 Stroški nadzornega odbora</i>						2.458	277	0	1.460	1.460	123,3	103,2
402905 Sejnine udeležencem odborov						2.458	277	0	1.460	1.460	527,1	100,0
<i>01232 Stroški revizij</i>						0	4.800	0	4.800	5.000	100,0	104,2
402008 Računovodske, revizorske in svetovalne storitve						0	4.800	0	4.800	5.000	100,0	104,2

A. Bilanca odhodkov

v EUR

0004 - Občinska uprava

PU/PPP/GPR/PPR/PP/K6	(1)	(2)	(3)	(4)	(5)	Indeks (4)/(2)	Indeks (5)/(4)
	104 - RE_ZR11	122 - ORP2012	120 - POG12	117 - PLAN2013	118 - PLAN2014		
0004	3.367.660	4.317.020	1.473.556	6.107.039	4.276.568	141,5	70,0
02	2.562	2.187	0	2.420	2.420	110,7	100,0
0202	2.562	2.187	0	2.420	2.420	110,7	100,0
02029001	2.562	2.187	0	2.420	2.420	110,7	100,0
<i>01241 Stroški provizij plač, promet, Durs</i>	<i>2.488</i>	<i>2.127</i>	<i>0</i>	<i>2.360</i>	<i>2.360</i>	<i>111,0</i>	<i>100,0</i>
<i>402930 Plačilo storitev organizacijam, pooblaščenim za plačilni promet</i>	<i>74</i>	<i>60</i>	<i>0</i>	<i>60</i>	<i>60</i>	<i>100,0</i>	<i>100,0</i>
<i>402931 Plačila bančnih storitev</i>							
03	7.827	3.196	0	8.500	8.500	266,0	100,0
0302	7.827	3.196	0	8.500	8.500	266,0	100,0
03029002	7.827	3.196	0	8.500	8.500	266,0	100,0
<i>01243 Evropsko združenje podeželskih občine-srečanja</i>	<i>348</i>	<i>89</i>	<i>0</i>	<i>100</i>	<i>300</i>	<i>112,4</i>	<i>300,0</i>
<i>402009 Izdatki za reprezentanco</i>	<i>0</i>	<i>0</i>	<i>0</i>	<i>100</i>	<i>100</i>	<i>---</i>	<i>100,0</i>
<i>402399 Drugi prevozniki in transportni stroški</i>	<i>7.479</i>	<i>3.107</i>	<i>0</i>	<i>8.300</i>	<i>8.100</i>	<i>267,1</i>	<i>97,6</i>
<i>402405 Stroški prevoza v tujini</i>							
04	19.559	33.344	0	30.000	30.000	90,0	100,0
0403	19.559	33.344	0	30.000	30.000	90,0	100,0
04039003	19.559	33.344	0	30.000	30.000	90,0	100,0
<i>01242 Stroški notarjev, sodni stroški, pravno zastopanje</i>	<i>19.559</i>	<i>33.344</i>	<i>0</i>	<i>30.000</i>	<i>30.000</i>	<i>90,0</i>	<i>100,0</i>
<i>402920 Sodni stroški, storitve odvetnikov, sodnih izvedencev, tolmačev, notarjev in drugih</i>	<i>19.559</i>	<i>33.344</i>	<i>0</i>	<i>30.000</i>	<i>30.000</i>	<i>90,0</i>	<i>100,0</i>

A. Bilanca odhodkov

0004 - Občinska uprava		v EUR						
		104 - RE_ZR11	122 - ORP2012	120 - POG12	117 - PLAN2013	118 - PLAN2014		
PU/PPP/GPR/PPR/PP/K6	(1)	(2)	(3)	(4)	(5)	Indeks (4)/(2)	Indeks (5)/(4)	
06	LOKALNA SAMOUPRAVA	404.384	413.955	0	391.049	370.119	94,5	94,7
0601	Delovanje na področju lokalne samouprave ter koordinacija vladne in lokalne ravni	1.108	1.164	0	1.164	1.164	100,0	100,0
06019002	Nacionalno združenje lokalnih skupnosti	1.108	1.164	0	1.164	1.164	100,0	100,0
	<i>01240 Članarine članstva občine</i>	<i>1.108</i>	<i>1.164</i>	<i>0</i>	<i>1.164</i>	<i>1.164</i>	<i>100,0</i>	<i>100,0</i>
	402921 Članarine v mednarodnih organizacijah	400	400	0	400	400	100,0	100,0
	402922 Članarine v domačih neprofitnih institucijah	708	764	0	764	764	100,0	100,0
0602	Sofinanciranje dejavnosti občin, ožjih delov občin in zvez občin	34.144	38.999	0	36.637	36.637	93,9	100,0
06029002	Delovanje zvez občin	34.144	38.999	0	36.637	36.637	93,9	100,0
	<i>01212 Komunalni inšpektor</i>	<i>34.144</i>	<i>38.999</i>	<i>0</i>	<i>36.637</i>	<i>36.637</i>	<i>93,9</i>	<i>100,0</i>
	402600 Najemnine in zakupnine za poslovne objekte	1.250	1.284	0	1.284	1.284	100,0	100,0
	413003 Sredstva, prenesena drugim občinam	32.894	37.715	0	35.353	35.353	93,7	100,0
0603	Dejavnost občinske uprave	369.132	373.792	0	353.248	332.318	94,5	94,1
06039001	Administracija občinske uprave	369.132	373.792	0	353.248	332.318	94,5	94,1
	<i>0110 Plače in osebni preji občinske uprave</i>	<i>295.950</i>	<i>299.152</i>	<i>0</i>	<i>276.007</i>	<i>256.161</i>	<i>92,3</i>	<i>92,8</i>
	400000 Osnovne plače	210.610	214.715	0	182.560	173.294	85,0	94,9
	400001 Dodatek za delovno dobo in dodatek za stahost	8.133	8.672	0	10.290	8.960	118,7	87,1
	400003 Položajni dodatek	507	0	0	0	0	---	---
	400004 Drugi dodatki	868	507	0	12.930	12.900	---	99,8
	400100 Regres za letni dopust	10.380	6.051	0	5.400	5.400	89,2	100,0
	400202 Povračilo stroškov prehrane med delom	10.370	10.775	0	10.980	9.300	101,9	84,7
	400203 Povračilo stroškov prevoza na delo in iz dela	13.696	15.170	0	15.400	13.750	101,5	89,3
	400302 Sredstva za delovno uspešnost iz nastova povečanega obsega dela pri opravljanju rednih delovnih nalog	0	1.048	0	0	0	0,0	---
	401001 Prispevek za pokojninsko in invalidsko zavarovanje	19.471	19.999	0	18.215	15.340	91,1	84,2
	401100 Prispevek za obvezno zdravstveno zavarovanje	14.418	14.765	0	13.500	11.370	91,4	84,2
	401101 Prispevek za poškodbe pri delu in pokliene bolezni	1.165	1.192	0	1.091	920	91,5	84,3
	401200 Prispevek za zaposlovanje	132	135	0	125	104	92,6	83,2
	401300 Prispevek za starševsko varstvo	220	226	0	206	173	91,2	84,0
	401500 Premije kolektivnega dodatnega pokojninskega zavarovanja, na podlagi ZKDPPZU	5.980	5.897	0	5.310	4.650	90,1	87,6

A. Bilanca odhodkov

0004 - Občinska uprava

v EUR

	104 - RE_ZR11	122 - ORP2012	120 - POG12	117 - PLAN2013	118 - PLAN2014					
PU/PPP/GPR/PPR/PP/K6	(1)	(2)	(3)	(4)	(5)	(4)/(2)	(5)/(4)	Indeks	Indeks	
01210 Materialni stroški občin. uprave	71.649	71.890	0	73.851	73.657	102,7	99,7			
402000 Pisarniški material in storitve	4.900	4.191	0	4.200	4.200	100,2	100,0			
402001 Čistilni material in storitve	547	803	0	860	860	107,1	100,0			
402002 Storitve varovanja zgradb in prostorov	2.181	1.379	0	1.600	1.600	116,0	100,0			
402003 Založniške in tiskarske storitve ter stroški fotokopiranja	0	50	0	250	250	500,0	100,0			
402004 Časopisi, revije, knjige in strokovna literatura	2.484	1.553	0	1.600	1.600	103,0	100,0			
402005 Stroški prevajalskih storitev	16	0	0	0	0	---	---			
402007 Računalniške storitve	12.623	10.883	0	11.600	11.600	106,6	100,0			
402009 Izdatki za reprezentanco	487	320	0	530	530	165,6	100,0			
402099 Drugi splošni material in storitve	481	0	0	0	0	---	---			
402100 Uniforme in službena obleka	21	48	0	350	150	729,2	42,9			
402108 Drobní inventar	260	1.050	0	850	850	81,0	100,0			
402199 Drugi posebni materiali in storitve	1.222	1.363	0	1.510	1.510	110,8	100,0			
402200 Električna energija	2.443	2.507	0	2.610	2.610	104,1	100,0			
402201 Poraba kuriv in stroški ogrevanja	5.117	5.301	0	6.230	6.230	117,5	100,0			
402203 Voda in komunalne storitve	76	76	0	120	120	157,9	100,0			
402204 Odvoz smeti	3.091	283	0	330	330	116,6	100,0			
402205 Telefon, faks, elektronska pošta	8.473	9.110	0	8.750	8.750	96,1	100,0			
402206 Poštmina in kurirske storitve	3.852	2.978	0	3.160	3.160	106,1	100,0			
402300 Goriva in maziva za prevozna sredstva	2.508	2.730	0	3.300	3.300	120,9	100,0			
402301 Vzdrževanje in popravila vozil	1.936	2.668	0	2.100	2.100	78,7	100,0			
402304 Pristojbine za registracijo vozil	256	217	0	720	720	331,8	100,0			
402305 Zavarovalne premije za motorna vozila	1.346	1.291	0	1.641	1.647	127,1	100,4			
402402 Stroški prevoza v državi	2.688	1.971	0	2.250	2.250	114,2	100,0			
402500 Tekoče vzdrževanje poslovnih objektov	505	3.060	0	2.200	2.200	71,9	100,0			
402504 Zavarovalne premije za objekte	1.147	1.140	0	1.820	1.820	159,7	100,0			
402510 Tekoče vzdrževanje komunikacijske opreme	25	0	0	100	100	---	---			
402511 Tekoče vzdrževanje druge opreme	1.231	1.066	0	800	800	75,1	100,0			
402513 Tekoče vzdrževanje druge (nelicenčne) programske opreme	273	0	0	0	0	---	---			
402514 Tekoče vzdrževanje licenčne programske opreme	147	20	0	150	150	750,0	100,0			
402515 Tekoče vzdrževanje strojne računalniške opreme	5.764	8.610	0	9.370	9.370	108,8	100,0			
402599 Drugi izdatki za tekoče vzdrževanje in zavarovanje	288	0	0	0	0	---	---			
402602 Najemnine in zakupnine za garaže in parkirne prostore	847	847	0	850	850	100,4	100,0			
402699 Druge najemnine, zakupnine in licenčnine	871	1.051	0	1.150	1.150	109,4	100,0			
402900 Stroški konferenc, seminarjev in simpozijev	576	565	0	1.500	1.500	265,5	100,0			
402902 Plačila po podjemnih pogodbah	2.664	4.302	0	1.000	1.000	23,3	100,0			
402903 Plačila za delo preko študentskega servisa	303	348	0	350	350	100,6	100,0			

A. Bilanca odhodkov

0004 - Občinska uprava

v EUR

	104 - RE_ZR11	122 - ORP2012	120 - POG12	117 - PLAN2013	118 - PLAN2014		
PU/PPP/GPR/PPR/PP/K6	(1)	(2)	(3)	(4)	(5)	Indeks (4)/(2)	Indeks (5)/(4)
402905 Sejnine udeležencem odborov	0	109	0	0	0	0,0	---
<i>0130 Investicijski odhodki uprava</i>	<i>1.533</i>	<i>2.750</i>	<i>0</i>	<i>3.390</i>	<i>2.500</i>	<i>123,3</i>	<i>73,8</i>
420202 Nakup strojne računalniške opreme	618	2.750	0	3.390	2.500	123,3	73,8
420223 Nakup opreme za hlajenje in ogrevanje ter napeljav	915	0	0	0	0	---	---
07 OBRAMBA IN UKREPI OB IZREDNIH DOGODKIH	102.372	68.662	52.000	332.274	62.509	483,9	18,8
0703 Varstvo pred naravnimi in drugimi nesrečami	102.372	68.662	52.000	332.274	62.509	483,9	18,8
<i>07039001 Pripravljenost sistema za zaščito, reševanje in pomoč</i>	<i>7.642</i>	<i>10.448</i>	<i>0</i>	<i>11.179</i>	<i>8.109</i>	<i>107,0</i>	<i>72,5</i>
<i>0210 Izobraževanje in uspos. enot CZ</i>	<i>845</i>	<i>3.705</i>	<i>0</i>	<i>4.284</i>	<i>3.314</i>	<i>115,6</i>	<i>77,4</i>
402009 Izdatki za reprezentanco	0	116	0	150	150	129,3	100,0
402402 Stroški prevoza v državi	0	0	0	100	100	---	100,0
402503 Tekoče vzdrževanje drugih objektov	0	0	0	564	564	---	100,0
402900 Stroški konferenc, seminarjev in simpozijev	845	3.589	0	3.470	2.500	96,7	72,1
<i>0213 Izdelava načrtov CZ</i>	<i>3.541</i>	<i>4.590</i>	<i>0</i>	<i>4.600</i>	<i>2.500</i>	<i>100,2</i>	<i>54,4</i>
402902 Plačila po podjemnih pogodbah	3.541	4.590	0	4.600	2.500	100,2	54,4
<i>0215 Vzdrževanje sistemov CZ</i>	<i>0</i>	<i>1.935</i>	<i>0</i>	<i>1.995</i>	<i>1.995</i>	<i>103,1</i>	<i>100,0</i>
402511 Tekoče vzdrževanje druge opreme	0	795	0	795	795	100,0	100,0
412000 Tekoči transferi nepridobitnim organizacijam in ustanovam	0	1.140	0	1.200	1.200	105,3	100,0
<i>0216 Nabava opreme CZ</i>	<i>3.256</i>	<i>218</i>	<i>0</i>	<i>300</i>	<i>300</i>	<i>137,6</i>	<i>100,0</i>
420299 Nakup druge opreme in napeljav	3.256	218	0	300	300	137,6	100,0
07039002 Delovanje sistema za zaščito, reševanje in pomoč	94.730	58.214	52.000	321.095	54.400	551,6	16,9
<i>0310 Požarna dejavnost</i>	<i>13.500</i>	<i>13.500</i>	<i>0</i>	<i>13.000</i>	<i>14.000</i>	<i>96,3</i>	<i>107,7</i>
412000 Tekoči transferi nepridobitnim organizacijam in ustanovam	13.500	13.500	0	13.000	14.000	96,3	107,7
<i>0311 Delovanje Gasilske zveze</i>	<i>9.000</i>	<i>9.000</i>	<i>0</i>	<i>8.000</i>	<i>9.000</i>	<i>88,9</i>	<i>112,5</i>
412000 Tekoči transferi nepridobitnim organizacijam in ustanovam	9.000	9.000	0	8.000	9.000	88,9	112,5

A. Bilanca odhodkov

		v EUR						
		104 - RE_ZR11	122 - ORP2012	120 - POG12	117 - PLAN2013	118 - PLAN2014		
PU/PPP/GPR/PPR/PP/K6		(1)	(2)	(3)	(4)	(5)	(4)/(2)	(5)/(4)
0312	<i>Izobraževanje gasilcev</i>	4.330	4.550	0	5.600	5.900	123,1	105,4
	412000 Tekoči transferi nepridobitnim organizacijam in ustanovam	4.330	4.550	0	5.600	5.900	123,1	105,4
0313	<i>Požarni center-sofín.delovanja</i>	0	3.000	0	1.500	1.500	50,0	100,0
	413500 Tekoča plačila storitev drugim izvajalcem javnih služb, ki niso posredni proračunski uporabniki	0	3.000	0	1.500	1.500	50,0	100,0
0321	<i>Invest.vzdrževanje gasil.objektov in opreme</i>	25.350	23.000	0	22.200	24.000	96,5	108,1
	431000 Investicijski transferi nepridobitnim organizacijam in ustanovam	25.350	23.000	0	22.200	24.000	96,5	108,1
0326	<i>Nakup gasilskega vozila Velivas</i>	36.000	0	52.000	99.000	0	---	0,0
	431000 Investicijski transferi nepridobitnim organizacijam in ustanovam	36.000	0	52.000	99.000	0	---	0,0
0330	<i>Objekti za gasilstvo, šport in rekreacijo Peče</i>	0	4.164	0	161.795	0	---	0,0
	420401 Novogradnje	0	0	0	152.303	0	---	0,0
	420801 Investicijski nadzor	0	0	0	6.684	0	---	0,0
	420899 Plačila drugih storitev in dokumentacije	0	4.164	0	2.808	0	67,4	0,0
0331	<i>Nakup prikolice</i>	6.550	0	0	0	0	---	---
	431000 Investicijski transferi nepridobitnim organizacijam in ustanovam	6.550	0	0	0	0	---	---
0332	<i>Državno tekomovanje FIRE COMBAT</i>	0	1.000	0	0	0	0,0	---
	412000 Tekoči transferi nepridobitnim organizacijam in ustanovam	0	1.000	0	0	0	0,0	---
0333	<i>Nakup gasil.vozila PGD Krašče</i>	0	0	0	10.000	0	---	0,0
	431000 Investicijski transferi nepridobitnim organizacijam in ustanovam	0	0	0	10.000	0	---	0,0
08	NOTRANJE ZADEVE IN VARNOST	200	699	0	1.100	1.100	157,4	100,0
0802	Polijska in kriminalistična dejavnost	200	699	0	1.100	1.100	157,4	100,0
08029001	Prometna varnost	200	699	0	1.100	1.100	157,4	100,0
	01401 Prometna varnost prvošolčkov	200	699	0	1.100	1.100	157,4	100,0
	402199 Drugi posebni materiali in storitve	200	699	0	1.100	1.100	157,4	100,0

A. Bilanca odhodkov

0004 - Občinska uprava

v EUR

PU/PPP/GPR/PPR/PP/K6	104 - RE_ZR11	122 - ORP2012	120 - POG12	117 - PLAN2013	118 - PLAN2014	(5)	(4)	(3)	(2)	(1)	(5)	(4)/(2)	(5)/(4)
11	KMETIJSTVO, GOZDARSTVO IN RIBIŠTVO	7.015	15.643	0	68.650	70.650	438,9	102,9			890,1	103,5	
1102	Program reforme kmetijstva in živilstva	0	6.516	0	58.000	60.000	890,1	103,5					
11029002	Razvoj in prilagajanje podeželskih območij	0	0	0	38.000	40.000	---	105,3					
	042107 Naložbe v kmet.gospodar.za primarno proizvodnijo	0	0	0	20.000	16.500	---	82,5					
	431400 Investicijski transferi posameznikom in zasebnikom	0	0	0	20.000	16.500	---	82,5					
	042109 Zagotavljanje tehnične podpore	0	0	0	6.000	11.500	---	191,7					
	410217 Kompleksne subvencije v kmetijstvu	0	0	0	6.000	11.500	---	191,7					
	042201 Sofinanciranje razvoja dopolnilnih dejavnosti na kmetiji	0	0	0	12.000	12.000	---	100,0					
	410217 Kompleksne subvencije v kmetijstvu	0	0	0	12.000	12.000	---	100,0					
11029003	Zemljiške operacije	0	6.516	0	20.000	20.000	306,9	100,0					
	042112 Komasačije	0	6.516	0	20.000	20.000	306,9	100,0					
	420899 Plačila drugih storitev in dokumentacije	0	6.516	0	20.000	20.000	306,9	100,0					
1103	Splošne storitve v kmetijstvu	1.330	3.211	0	4.500	4.500	140,1	100,0					
11039002	Zdravstveno varstvo rastlin in živali	1.330	3.211	0	4.500	4.500	140,1	100,0					
	0211 Zavežišče živali	1.330	2.484	0	3.000	3.000	120,8	100,0					
	402199 Drugi posebni materiali in storitve	1.330	2.484	0	3.000	3.000	120,8	100,0					
	042205 Sof.gospodarjenja z divjadjo/koncesijska sredstva	0	727	0	1.500	1.500	206,3	100,0					
	431000 Investicijski transferi nepridobitnim organizacijam in ustanovam	0	727	0	1.500	1.500	206,3	100,0					
1104	Gozdarstvo	5.685	5.916	0	6.150	6.150	104,0	100,0					
11049001	Vzdrževanje in gradnja gozdnih cest	5.685	5.916	0	6.150	6.150	104,0	100,0					
	042110 Vzdrževanje gozdnih cest	5.685	5.916	0	6.150	6.150	104,0	100,0					
	402503 Tekoče vzdrževanje drugih objektov	5.685	5.760	0	6.000	6.000	104,2	100,0					
	402599 Drugi izdatki za tekoče vzdrževanje in zavarovanje	0	156	0	150	150	96,2	100,0					

A. Bilanca odhodkov

v EUR

0004 - Občinska uprava

	104 - RE_ZR11	122 - ORP2012	120 - POG12	117 - PLAN2013	118 - PLAN2014					
PU/PPP/GPR/PPR/PP/K6	(1)	(2)	(3)	(4)	(5)	Indeks	Indeks			
						(4)/(2)	(5)/(4)			
12	0	94.919	0	0	0	0,0	0,0			
PRIDOBIVANJE IN DISTRIBUCIJA ENERGETSKIH SUROVIN										
1206	0	94.919	0	0	0	0,0	0,0			
Urejanje področja učinkovite rabe in obnovljivih virov energije										
12069001	0	94.919	0	0	0	0,0	0,0			
<i>041101 Ogrevalni sistem na biomaso v naselju Moravče</i>										
420401 Novogradnje	0	23.880	0	0	0	0,0	0,0			
420804 Načrti in druga projektna dokumentacija	0	58.834	0	0	0	0,0	0,0			
420899 Plačila drugih storitev in dokumentacije	0	12.205	0	0	0	0,0	0,0			
13	559.924	560.324	207.330	801.431	591.040	143,0	143,0			
PROMET, PROMETNA INFRASTRUKTURA IN KOMUNIKACIJE										
1302	559.924	560.324	207.330	801.431	591.040	143,0	143,0			
Cestni promet in infrastruktura										
13029001	249.986	249.976	7.590	227.334	255.740	90,9	112,5			
<i>045101 Vzdrževanje cest</i>										
402503 Tekoče vzdrževanje drugih objektov	104.189	88.441	0	82.000	90.000	92,7	109,8			
402599 Drugi izdatki za tekoče vzdrževanje in zavarovanje	3.516	5.807	0	2.380	2.380	41,0	100,0			
420228 Nakup kmetijske in gozdarske opreme in mehanizacije	0	2.450	0	0	0	0,0	0,0			
<i>045105 Zaščitne ograje</i>										
402503 Tekoče vzdrževanje drugih objektov	11.885	0	0	4.000	4.000	---	100,0			
<i>045106 Obnova muld in asfaltnih cestišč</i>										
402503 Tekoče vzdrževanje drugih objektov	0	26.925	6.590	9.594	30.000	35,6	312,7			
402599 Drugi izdatki za tekoče vzdrževanje in zavarovanje	0	26.925	6.204	9.208	30.000	34,2	325,8			
<i>045107 Hitrosni omejevalci-</i>										
402503 Tekoče vzdrževanje drugih objektov	0	4.972	0	5.000	5.000	100,6	100,0			
<i>045110 Vzdrževanje cest-zimska služba</i>										
402503 Tekoče vzdrževanje drugih objektov	130.396	121.381	0	123.360	123.360	101,6	100,0			
402599 Drugi izdatki za tekoče vzdrževanje in zavarovanje	126.968	118.699	0	120.000	120.000	101,1	100,0			
	3.428	2.682	0	3.360	3.360	125,3	100,0			

A. Bilanca odhodkov

0004 - Občinska uprava	v EUR						
	104 - RE_ZR11	122 - ORP2012	120 - POG12	117 - PLAN2013	118 - PLAN2014		
PU/PPP/GPR/PPR/PP/K6	(1)	(2)	(3)	(4)	(5)	Indeks (4)/(2)	Indeks (5)/(4)
0452297 Prometna ured.križišče Vegove-Štandrove ulice	0	0	1.000	1.000	1.000	---	100,0
420804 Načrti in druga projektna dokumentacija	0	0	1.000	1.000	1.000	---	100,0
13029002 Investicijsko vzdrževanje in gradnja občinskih cest	262.188	229.292	196.030	510.087	283.000	222,5	55,5
0452202 Sanacija plazu na c.Hrastnik-LG (264101)	9.836	0	0	0	0	---	---
420402 Rekonstrukcije in adaptacije	9.577	0	0	0	0	---	---
420801 Investicijski nadzor	259	0	0	0	0	---	---
0452110 Sanacija plazu na cesti Dešen-Jesenje-Hrib(208011)	47.965	0	0	0	0	---	---
420402 Rekonstrukcije in adaptacije	46.704	0	0	0	0	---	---
420801 Investicijski nadzor	1.261	0	0	0	0	---	---
0452111 Rekonstrukcija c. Zg.Prekar-Ribče	2.336	0	24.450	55.000	0	---	0,0
420402 Rekonstrukcije in adaptacije	0	0	23.650	52.260	0	---	0,0
420801 Investicijski nadzor	0	0	800	1.640	0	---	0,0
420804 Načrti in druga projektna dokumentacija	2.336	0	0	1.100	0	---	0,0
0452114 Rekonstrukcija c. Dešen - Dašnik	124	79.488	0	30.000	35.000	37,7	116,7
420402 Rekonstrukcije in adaptacije	0	76.462	0	28.700	34.050	37,5	118,6
420801 Investicijski nadzor	0	2.068	0	850	950	41,1	111,8
420804 Načrti in druga projektna dokumentacija	124	958	0	450	0	47,0	0,0
045216 Nakup zemljišč - cestni svet	9.970	0	0	0	0	---	---
402503 Tekoče vzdrževanje drugih objektov	3.600	0	0	0	0	---	---
420600 Nakup zemljišč	5.370	0	0	0	0	---	---
420899 Plačila drugih storitev in dokumentacije	1.000	0	0	0	0	---	---
045219 Rekonstrukcija c. Gora-Dolina-Log	52	0	0	0	0	---	---
420801 Investicijski nadzor	52	0	0	0	0	---	---
045220 Rekonstrukcija c. Kovacija	4.500	0	15.000	15.000	15.000	---	100,0
420600 Nakup zemljišč	0	0	15.000	15.000	15.000	---	100,0
420899 Plačila drugih storitev in dokumentacije	4.500	0	0	0	0	---	---

A. Bilanca odhodkov

0004 - Občinska uprava

v EUR

	104 - RE_ZR11	122 - ORP2012	120 - POG12	117 - PLAN2013	118 - PLAN2014		
PU/PPP/GPR/PPR/PP/K6	(1)	(2)	(3)	(4)	(5)	Indeks (4)/(2)	Indeks (5)/(4)
045222 Rekonstrukcija c. Belnek-Drtija	267	0	3.960	3.960	15.000	---	378,8
420402 Rekonstrukcije in adaptacije	0	0	0	0	14.600	---	---
420801 Investicijski nadzor	267	0	0	0	400	---	---
420804 Načrti in druga projektna dokumentacija	0	0	3.960	3.960	0	---	0,0
045232 Rekonstrukcija c. Sp.Prekar-Ribče	39.985	947	22.172	22.722	0	---	0,0
420402 Rekonstrukcije in adaptacije	30.630	0	21.547	21.547	0	---	0,0
420801 Investicijski nadzor	827	0	625	625	0	---	0,0
420804 Načrti in druga projektna dokumentacija	1.375	947	0	0	0	0,0	---
420899 Plačila drugih storitev in dokumentacije	7.153	0	0	550	0	---	0,0
045245 Projekti za ceste	0	648	0	0	0	0,0	---
420804 Načrti in druga projektna dokumentacija	0	648	0	0	0	0,0	---
045250 Rekonstrukcija ceste Nove Stegne	0	254	0	20.560	0	---	0,0
420402 Rekonstrukcije in adaptacije	0	0	0	20.000	0	---	0,0
420804 Načrti in druga projektna dokumentacija	0	254	0	560	0	220,5	0,0
045253 Rekonstrukcija ceste Maktajnar-Mošenič	28.360	440	35.215	63.325	40.000	---	63,2
420402 Rekonstrukcije in adaptacije	26.871	0	34.255	61.255	38.370	---	62,6
420801 Investicijski nadzor	726	0	960	1.720	1.110	---	64,5
420804 Načrti in druga projektna dokumentacija	763	440	0	350	520	79,6	148,6
045258 Rekonstr.c. Zalag pri Kresnicah-Velika vas/sanacija plaz(263451)	30.803	0	0	0	0	---	---
420402 Rekonstrukcije in adaptacije	29.993	0	0	0	0	---	---
420801 Investicijski nadzor	810	0	0	0	0	---	---
045264 Rekonstr.c. Zg. Javorsica-Sv.Trojica	0	6.620	0	0	0	0,0	---
420600 Nakup zemljišč	0	6.620	0	0	0	0,0	---
045266 Rekonstr.c. Hribce-Rudnik	0	2.500	0	0	0	0,0	---
420899 Plačila drugih storitev in dokumentacije	0	2.500	0	0	0	0,0	---
045269 Rekonst.c.Hrastnik-Lavrinc	54	0	0	0	0	---	---
420801 Investicijski nadzor	54	0	0	0	0	---	---

A. Bilanca odhodkov

0004 - Občinska uprava

v EUR

	104 - RE_ZR11	122 - ORP2012	120 - POG12	117 - PLAN2013	118 - PLAN2014		
PU/PPP/GPR/PPR/PP/K6	(1)	(2)	(3)	(4)	(5)	Indeks (4)/(2)	Indeks (5)/(4)
045276 Rekonstr.c. Polsnik-Belnek	20.398	614	0	30.400	40.000	---	131,6
420402 Rekonstrukcije in adaptacije	19.448	0	0	29.150	38.400	---	131,7
420801 Investicijski nadzor	573	0	0	850	1.100	---	129,4
420804 Načrti in druga projektna dokumentacija	377	614	0	400	500	65,2	125,0
045277 Rekonstr.c. Limbarska gora	677	347	20.653	21.000	0	---	0,0
420402 Rekonstrukcije in adaptacije	0	0	18.850	18.850	0	---	0,0
420600 Nakup zemljišč	0	0	1.000	1.000	0	---	0,0
420801 Investicijski nadzor	677	0	550	550	0	---	0,0
420804 Načrti in druga projektna dokumentacija	0	347	253	600	0	172,9	0,0
045278 Rekonstr.c. Vinje-Negastri	19.411	34.409	0	0	0	0,0	---
420402 Rekonstrukcije in adaptacije	17.808	32.972	0	0	0	0,0	---
420801 Investicijski nadzor	598	890	0	0	0	0,0	---
420804 Načrti in druga projektna dokumentacija	1.005	547	0	0	0	0,0	---
045284 Cesta Dobrava - Tič	59	0	0	0	0	---	---
420801 Investicijski nadzor	59	0	0	0	0	---	---
045285 Cesta Podgorica pri Pečah	1.203	6.464	9.950	9.950	30.000	153,9	301,5
420402 Rekonstrukcije in adaptacije	0	0	9.350	9.350	28.770	---	307,7
420801 Investicijski nadzor	0	0	300	300	840	---	280,0
420804 Načrti in druga projektna dokumentacija	963	0	300	300	390	---	130,0
420899 Plačila drugih storitev in dokumentacije	240	6.464	0	0	0	0,0	---
045286 Rekonstr.c. Moravče-Planina	0	0	0	15.900	15.000	---	94,3
420402 Rekonstrukcije in adaptacije	0	0	0	15.200	14.380	---	94,6
420801 Investicijski nadzor	0	0	0	450	420	---	93,3
420804 Načrti in druga projektna dokumentacija	0	0	0	250	200	---	80,0
045287 Rekonstr.c. Mošenik - Hudej	31.477	27.795	0	0	0	0,0	---
420402 Rekonstrukcije in adaptacije	28.989	26.588	0	0	0	0,0	---
420801 Investicijski nadzor	783	718	0	0	0	0,0	---
420804 Načrti in druga projektna dokumentacija	1.705	489	0	0	0	0,0	---

A. Bilanca odhodkov

0004 - Občinska uprava

v EUR

	104 - RE_ZR11	122 - ORP2012	120 - POG12	117 - PLAN2013	118 - PLAN2014					
PU/PPP/GPR/PPR/PP/K6	(1)	(2)	(3)	(4)	(5)	Indeks	Indeks			
						(4)/(2)	(5)/(4)			
<i>045288 Rekonstr.c.Zalog pri Moravčah-novo naselje</i>	0	0	12.000	27.000	0	---	0,0			
420402 Rekonstrukcije in adaptacije	0	0	12.000	25.500	0	---	0,0			
420801 Investicijski nadzor	0	0	0	1.000	0	---	0,0			
420804 Načrti in druga projektna dokumentacija	0	0	0	500	0	---	0,0			
<i>045290 Rekonstr.c.Moravče-Soteska-Negastri</i>	12.672	19.960	1.680	11.680	30.000	58,5	256,9			
420402 Rekonstrukcije in adaptacije	0	0	0	0	29.130	---	---			
420801 Investicijski nadzor	0	0	0	0	870	---	---			
420804 Načrti in druga projektna dokumentacija	6.996	18.960	1.680	1.680	0	8,9	0,0			
420899 Plačila drugih storitev in dokumentacije	5.676	1.000	0	10.000	0	1.000,0	0,0			
<i>045291 Obnova mostu c.Dritija (763221)</i>	245	0	0	0	0	---	---			
420801 Investicijski nadzor	121	0	0	0	0	---	---			
420899 Plačila drugih storitev in dokumentacije	124	0	0	0	0	---	---			
<i>045292 Rekonstr.c. Vojni dol</i>	1.794	3.441	29.150	58.500	0	---	0,0			
420402 Rekonstrukcije in adaptacije	0	0	28.500	56.550	0	---	0,0			
420801 Investicijski nadzor	0	0	650	1.500	0	---	0,0			
420804 Načrti in druga projektna dokumentacija	1.794	377	0	450	0	119,4	0,0			
420899 Plačila drugih storitev in dokumentacije	0	3.064	0	0	0	0,0	---			
<i>045293 R2-415 prehod za pešce Krašče</i>	0	14.219	0	0	0	0,0	---			
420402 Rekonstrukcije in adaptacije	0	14.219	0	0	0	0,0	---			
<i>045294 Širitev ceste Zg.Javoršica-Sp.Javoršica</i>	0	2.652	19.800	40.000	30.000	---	75,0			
420402 Rekonstrukcije in adaptacije	0	0	18.880	38.900	28.770	---	74,0			
420801 Investicijski nadzor	0	0	920	1.100	840	---	76,4			
420804 Načrti in druga projektna dokumentacija	0	2.652	0	0	390	0,0	---			
<i>045295 Rekonstr.ceste Štorovje</i>	0	28.494	0	30.000	5.000	105,3	16,7			
420402 Rekonstrukcije in adaptacije	0	27.368	0	28.700	5.000	104,9	17,4			
420801 Investicijski nadzor	0	752	0	850	0	113,0	0,0			
420804 Načrti in druga projektna dokumentacija	0	374	0	450	0	120,3	0,0			

A. Bilanca odhodkov

0004 - Občinska uprava

v EUR

	104 - RE_ZR11	122 - ORP2012	120 - POG12	117 - PLAN2013	118 - PLAN2014	(5)	(4)/(2)	(5)/(4)	Indeks
PU/PPP/GPR/PPR/PP/K6	(1)	(2)	(3)	(4)	(5)	(5)	(4)/(2)	(5)/(4)	Indeks
045296 Rekonstrukcija c.Dritja-Gorica	0	0	1.000	11.000	10.000	10.000	---	90,9	---
420402 Rekonstrukcije in adaptacije	0	0	0	9.700	9.720	9.720	---	100,2	---
420801 Investicijski nadzor	0	0	0	300	280	280	---	93,3	---
420804 Načrti in druga projektna dokumentacija	0	0	1.000	1.000	0	0	---	0,0	---
045298 Rekonstr.c.v naselju Selo pri Moravčah	0	0	1.000	16.100	18.000	18.000	---	111,8	---
420402 Rekonstrukcije in adaptacije	0	0	0	14.550	17.260	17.260	---	118,6	---
420801 Investicijski nadzor	0	0	0	550	500	500	---	90,9	---
420804 Načrti in druga projektna dokumentacija	0	0	1.000	1.000	240	240	---	24,0	---
045299 Rekonstr.c.Podstran-Prikernica	0	0	0	19.990	0	0	---	0,0	---
420402 Rekonstrukcije in adaptacije	0	0	0	19.140	0	0	---	0,0	---
420801 Investicijski nadzor	0	0	0	550	0	0	---	0,0	---
420804 Načrti in druga projektna dokumentacija	0	0	0	300	0	0	---	0,0	---
045301 Ureditev prehodov za pešce v Moravčah	0	0	0	8.000	0	0	---	0,0	---
420401 Novogradnje	0	0	0	8.000	0	0	---	0,0	---
13029003 Urejanje cestnega prometa	4.920	5.711	3.420	12.420	9.000	9.000	217,5	72,5	---
045102 Prometna signalizacija	4.920	5.711	3.420	12.420	9.000	9.000	217,5	72,5	---
402503 Tekoče vzdrževanje drugih objektov	4.920	5.711	0	9.000	9.000	9.000	157,6	100,0	---
420804 Načrti in druga projektna dokumentacija	0	0	3.420	3.420	0	0	---	0,0	---
13029004 Cestna razsvetljava	42.830	75.345	290	51.590	43.300	43.300	68,5	83,9	---
06910 Tokovina Jr	23.038	24.149	0	26.800	26.800	26.800	111,0	100,0	---
402200 Električna energija	23.038	24.149	0	26.800	26.800	26.800	111,0	100,0	---
06911 Vzdrževanje javne razsvetljave	15.796	17.349	0	16.500	16.500	16.500	95,1	100,0	---
402503 Tekoče vzdrževanje drugih objektov	15.796	14.812	0	16.500	16.500	16.500	111,4	100,0	---
420804 Načrti in druga projektna dokumentacija	0	2.537	0	0	0	0	0,0	---	---
069208 JR-prehodi za pešce	0	6.499	0	8.000	0	0	123,1	0,0	---
420402 Rekonstrukcije in adaptacije	0	6.499	0	8.000	0	0	123,1	0,0	---

A. Bilanca odhodkov

		v EUR					
		104 - RE_ZR11	122 - ORP2012	120 - POG12	117 - PLAN2013	118 - PLAN2014	
PU/PPP/GPR/PPR/PP/K6		(1)	(2)	(3)	(4)	(5)	Indeks (4)/(2) (5)/(4)
<i>069210 JR Peče</i>		3.996	7.621	0	0	0	0,0
420402	Rekonstrukcije in adaptacije	0	6.316	0	0	0	0,0
420801	Investicijski nadzor	0	171	0	0	0	0,0
420804	Nacrti in druga projektna dokumentacija	3.996	0	0	0	0	---
420899	Plačila drugih storitev in dokumentacije	0	1.134	0	0	0	0,0
<i>069213 JR Krašče</i>		0	9.195	0	0	0	0,0
420402	Rekonstrukcije in adaptacije	0	9.195	0	0	0	0,0
<i>069214 JR Javoršica</i>		0	10.532	290	290	0	2,8
420402	Rekonstrukcije in adaptacije	0	10.262	0	0	0	0,0
420801	Investicijski nadzor	0	0	290	290	0	---
420804	Nacrti in druga projektna dokumentacija	0	270	0	0	0	0,0
14	GOSPODARSTVO	26.517	27.484	10.274	43.127	25.908	156,9
1403	Promocija Slovenije, razvoj turizma in gostinstva	26.517	27.484	10.274	43.127	25.908	156,9
<i>14039001 Promocija občine</i>		<i>25.265</i>	<i>20.579</i>	<i>534</i>	<i>26.587</i>	<i>25.908</i>	<i>129,2</i>
<i>047101 Turistična promocija občine</i>		<i>8.886</i>	<i>7.964</i>	<i>0</i>	<i>8.137</i>	<i>7.992</i>	<i>102,2</i>
402003	Založniške in tiskarske storitve ter stroški fotokopiranja	6.481	5.814	0	5.960	5.815	102,5
402009	Izdatki za reprezentanco	0	173	0	200	200	115,6
402199	Drugi posebni materiali in storitve	260	715	0	715	715	100,0
402206	Poštnina in kurirske storitve	951	912	0	912	912	100,0
402399	Drugi prevozniki in transportni stroški	54	0	0	0	0	---
402903	Plačila za delo preko študentskega servisa	1.140	350	0	350	350	100,0
<i>047102 Turisti projekti, izobraž., turist.karte</i>		<i>2.520</i>	<i>0</i>	<i>0</i>	<i>4.000</i>	<i>4.000</i>	<i>---</i>
402003	Založniške in tiskarske storitve ter stroški fotokopiranja	2.520	0	0	4.000	4.000	---

A. Bilanca odhodkov

0004 - Občinska uprava

v EUR

	104 - RE_ZR11	122 - ORP2012	120 - POG12	117 - PLAN2013	118 - PLAN2014			
PU/PPP/GPR/PPR/PP/K6	(1)	(2)	(3)	(4)	(5)	Indeks	Indeks	
						(4)/(2)	(5)/(4)	
047106 Turistične prireditve	3.023	2.963	534	5.174	4.640	174,6	89,7	
402003 Založniške in tiskarske storitve ter stroški fotokopiranja	192	151	0	350	350	231,8	100,0	
402006 Stroški oglaševalskih storitev in stroški objav	0	0	0	300	300	---	100,0	
402009 Izdatki za reprezentanco	585	1.158	0	1.140	1.140	98,5	100,0	
402199 Drugi posebni materiali in storitve	1.009	1.224	0	1.150	1.150	94,0	100,0	
402399 Drugi prevozniki in transportni stroški	119	0	0	400	400	---	100,0	
402699 Druge najemnine, zakupnine in licenčnine	753	150	534	1.134	600	756,0	52,9	
402903 Plačila za delo preko študentskega servisa	285	280	0	350	350	125,0	100,0	
412000 Tekoči transferi nepridobitnim organizacijam in ustanovam	80	0	0	350	350	---	100,0	
047107 Kmečki praznik v Moravčah	2.000	2.000	0	2.000	2.000	100,0	100,0	
412000 Tekoči transferi nepridobitnim organizacijam in ustanovam	2.000	2.000	0	2.000	2.000	100,0	100,0	
047108 Privreditev ob 1. maju v Tuštanju	3.561	3.500	0	3.500	3.500	100,0	100,0	
402699 Druge najemnine, zakupnine in licenčnine	3.561	0	0	0	0	---	---	
412000 Tekoči transferi nepridobitnim organizacijam in ustanovam	0	3.500	0	3.500	3.500	100,0	100,0	
047109 Privreditev pohod po nageh na Limbarsko goro	2.000	2.000	0	2.000	2.000	100,0	100,0	
412000 Tekoči transferi nepridobitnim organizacijam in ustanovam	2.000	2.000	0	2.000	2.000	100,0	100,0	
047110 DPŽ-Državne ženske kmečke igre 2011	2.000	0	0	0	0	---	---	
412000 Tekoči transferi nepridobitnim organizacijam in ustanovam	2.000	0	0	0	0	---	---	
047111 Decembrske prireditve za otroke	1.275	1.500	0	1.500	1.500	100,0	100,0	
402009 Izdatki za reprezentanco	1.275	1.500	0	1.500	1.500	100,0	100,0	
047112 Regionalna destinacijska organizacija	0	652	0	276	276	42,3	100,0	
402199 Drugi posebni materiali in storitve	0	652	0	276	276	42,3	100,0	
14039002 Spodbujanje razvoja turizma in gostinstva	1.252	6.905	9.740	16.540	0	239,5	0,0	
047104 Šolska učna pot ob Rači	0	5.260	9.740	15.740	0	299,2	0,0	
402503 Tekoče vzdrževanje drugih objektov	0	4.240	0	0	0	0,0	---	
420804 Načrti in druga projektna dokumentacija	0	1.020	9.740	15.740	0	---	0,0	

A. Bilanca odhodkov

0004 - Občinska uprava

v EUR

	104 - RE_ZR11	122 - ORP2012	120 - POG12	117 - PLAN2013	118 - PLAN2014		
PU/PPP/GPR/PPR/PP/K6	(1)	(2)	(3)	(4)	(5)	Indeks (4)/(2)	Indeks (5)/(4)
081205 Vegova pot	1.252	1.645	0	800	0	48,6	0,0
402602 Najemnine in zakupnine za garaže in parkirne prostore	1.252	0	0	0	0	---	---
402902 Plačila po podjemnih pogodbah	0	1.645	0	800	0	48,6	0,0
15 VAROVANJE OKOLJA IN NARAVNE DEDIŠČINE	260.538	123.788	330.766	627.814	219.490	507,2	35,0
1502 Zmanjševanje onesnaženja, kontrola in nadzor	260.538	123.788	330.766	627.814	219.490	507,2	35,0
15029001 Zbiranje in ravnanje z odpadki	6.892	5.470	49.190	66.830	55.270	---	82,7
051101 Sanacija črnih odlagališč	6.892	5.470	0	5.270	5.270	96,3	100,0
402009 Izdatki za reprezentanco	0	764	0	770	770	100,8	100,0
402204 Odvoz smeti	6.892	4.706	0	4.500	4.500	95,6	100,0
051204 RCERO-pogodba deponija Ljubljana	0	0	49.190	61.560	50.000	---	81,2
431100 Investicijski transferi javnim podjetjem in družbam, ki so v lasti države ali občin	0	0	49.190	61.560	50.000	---	81,2
15029002 Ravnanje z odpadno vodo	253.646	118.318	281.576	560.984	164.220	474,1	29,3
052101 Vzdrževanje čistilne naprave	18.458	41.261	8.497	59.177	47.660	143,4	80,5
402200 Električna energija	3.615	4.995	0	5.100	5.100	102,1	100,0
402203 Voda in komunalne storitve	77	4.794	0	6.650	6.650	138,7	100,0
402204 Odvoz smeti	5.880	5.351	0	5.350	5.350	100,0	100,0
402503 Tekoče vzdrževanje drugih objektov	8.815	26.067	8.497	42.017	30.500	161,2	72,6
402599 Drugi izdatki za tekoče vzdrževanje in zavarovanje	19	0	0	0	0	---	---
402699 Druge najemnine, zakupnine in licenčne	52	54	0	60	60	111,1	100,0
052103 Subvencija cene kanalizacija-JKP Prodnik	27.850	32.254	0	29.568	0	91,7	0,0
410000 Subvencioniranje cen javnim podjetjem in drugim izvajalcem gospodarskih javnih služb	0	32.254	0	29.568	0	91,7	0,0
431100 Investicijski transferi javnim podjetjem in družbam, ki so v lasti države ali občin	27.850	0	0	0	0	---	---

A. Bilanca odhodkov

0004 - Občinska uprava

v EUR

	104 - RE_ZR11	122 - ORP2012	120 - POG12	117 - PLAN2013	118 - PLAN2014		
PU/PPP/GPR/PPR/PP/K6	(1)	(2)	(3)	(4)	(5)	Indeks (4)/(2)	Indeks (5)/(4)
052201 Kanalizacija Moravče - Zalog	0	2.145	82.400	186.050	106.560	---	57,3
420401 Novogradnje	0	0	82.400	180.850	103.650	---	57,3
420801 Investicijski nadzor	0	0	0	5.200	2.910	---	56,0
420804 Načrti in druga projektna dokumentacija	0	1.600	0	0	0	0,0	---
420899 Plačila drugih storitev in dokumentacije	0	545	0	0	0	0,0	---
052205 Kanaliz. Moravče-sekundarni vodi	0	341	0	0	0	0,0	---
420801 Investicijski nadzor	0	341	0	0	0	0,0	---
052211 Kanalizacija Peče	15.400	10.519	190.679	190.679	0	---	0,0
420401 Novogradnje	0	0	190.679	185.339	0	---	0,0
420600 Nakup zemljišč	0	10.375	0	0	0	0,0	---
420801 Investicijski nadzor	0	0	0	5.340	0	---	0,0
420899 Plačila drugih storitev in dokumentacije	15.400	144	0	0	0	0,0	---
052212 Študija izvedljivosti in koordinacij-kanalizacija EU	8.963	0	0	0	0	---	---
420800 Študija o izvedljivosti projekta	8.963	0	0	0	0	---	---
052213 Meteorni kanal Moravče	18.191	450	0	0	0	0,0	---
420401 Novogradnje	17.713	0	0	0	0	---	---
420801 Investicijski nadzor	478	0	0	0	0	---	---
420899 Plačila drugih storitev in dokumentacije	0	450	0	0	0	0,0	---
052214 Kanalizacija Cesta na Grmače	164.784	6.262	0	87.810	0	---	0,0
420401 Novogradnje	156.538	0	0	80.570	0	---	0,0
420801 Investicijski nadzor	4.227	0	0	2.260	0	---	0,0
420804 Načrti in druga projektna dokumentacija	1.181	4.950	0	0	0	0,0	---
420899 Plačila drugih storitev in dokumentacije	2.838	1.312	0	4.980	0	379,6	0,0
052215 Subvencioniranje hišnih čistilnih naprav	0	8.850	0	7.700	10.000	87,0	129,9
431400 Investicijski transferi posameznikom in zasebnikom	0	8.850	0	7.700	10.000	87,0	129,9
052216 Sekundarne kanaliz.-urbanistične pogodbe	0	16.236	0	0	0	0,0	---
420401 Novogradnje	0	16.141	0	0	0	0,0	---
420801 Investicijski nadzor	0	95	0	0	0	0,0	---

A. Bilanca odhodkov

0004 - Občinska uprava

v EUR

	104 - RE_ZR11	122 - ORP2012	120 - POG12	117 - PLAN2013	118 - PLAN2014				
PU/PPP/GPR/PPR/PP/K6	(1)	(2)	(3)	(4)	(5)	Indeks	Indeks	(4)/(2)	(5)/(4)
16	466.710	546.018	232.098	1.478.022	907.691	270,7	61,4		
PROSTORSKO PLANIRANJE IN STANOVANJSKO KOMUNALNA DEJAVNOST									
1602	85.323	118.311	67.240	163.379	65.139	138,1	39,9		
<i>16029001 Urejanje in nadzor na področju geodetskih evidenc</i>	<i>8.096</i>	<i>34.346</i>	<i>0</i>	<i>38.200</i>	<i>45.200</i>	<i>111,2</i>	<i>118,3</i>		
045217 Geodetske odmere cestnih objektov	6.118	16.829	0	18.000	20.000	107,0	111,1		
420899 Plačila drugih storitev in dokumentacije	6.118	16.829	0	18.000	20.000	107,0	111,1		
063250 Geodetska odmera vodovodnih objektov	0	2.637	0	5.200	5.200	197,2	100,0		
420899 Plačila drugih storitev in dokumentacije	0	2.637	0	5.200	5.200	197,2	100,0		
<i>160200 Geodetske odmere zemljišč, ki so predmet pravnega prometa</i>	<i>1.978</i>	<i>14.880</i>	<i>0</i>	<i>15.000</i>	<i>20.000</i>	<i>100,8</i>	<i>133,3</i>		
420899 Plačila drugih storitev in dokumentacije	1.978	14.880	0	15.000	20.000	100,8	133,3		
16029003 Prostorsko načrtovanje	77.227	83.965	67.240	125.179	19.939	149,1	15,9		
062201 Prostorski plan	75.854	79.992	67.240	119.640	14.400	149,6	12,0		
402007 Računalniške storitve	2.160	2.052	0	2.400	2.400	117,0	100,0		
420800 Študija o izvedljivosti projekta	58.668	64.997	67.240	105.240	0	161,9	0,0		
420899 Plačila drugih storitev in dokumentacije	15.026	12.943	0	12.000	12.000	92,7	100,0		
062206 Spodbujanje regionalnega razvoja	1.373	3.973	0	5.539	5.539	139,4	100,0		
420804 Načrti in druga projektna dokumentacija	1.373	3.973	0	5.539	5.539	139,4	100,0		
1603	359.006	404.840	141.870	1.169.398	822.795	288,9	70,4		
16039001 Oskrba z vodo	333.765	383.697	141.870	1.130.782	791.129	294,7	70,0		
06310 Stroški vodov. Črpalnice	2.632	5.088	0	6.890	6.890	135,4	100,0		
402203 Voda in komunalne storitve	370	382	0	390	390	102,1	100,0		
402399 Drugi prevozniki in transportni stroški	2.262	4.706	0	6.500	6.500	138,1	100,0		
06312 Vodna povračila-vaški vodovodni	971	811	0	1.140	1.140	140,6	100,0		
402203 Voda in komunalne storitve	971	811	0	1.140	1.140	140,6	100,0		

A. Bilanca odhodkov

PU/PPP/GPR/PPR/PP/K6	v EUR					
	104 - RE_ZR11	122 - ORP2012	120 - POG12	117 - PLAN2013	118 - PLAN2014	Indeks (4)/(2) (5)/(4)
0004 - Občinska uprava	172.490	211.410	0	194.210	148.666	91,9
<i>06313 Subvenija cene vode-JKP Prodnik</i>	0	211.410	0	194.210	148.666	91,9
410000 Subvencioniranje cen javnim podjetjem in drugim izvajalcem gospodarskih javnih služb	0	211.410	0	194.210	148.666	91,9
431100 Investicijski transferi javnim podjetjem in družbam, ki so v lasti države ali občin	172.490	0	0	0	0	---
<i>063204 Vodovod Česnjice (vas)</i>	40.056	38.938	0	0	0	0,0
420402 Rekonstrukcije in adaptacije	38.593	37.070	0	0	0	0,0
420801 Investicijski nadzor	1.047	1.012	0	0	0	0,0
420804 Načrti in druga projektna dokumentacija	416	856	0	0	0	0,0
<i>063205 Vodovod Javoršica</i>	16.198	0	0	0	0	---
420402 Rekonstrukcije in adaptacije	15.770	0	0	0	0	---
420801 Investicijski nadzor	428	0	0	0	0	---
<i>063208 Vodovod Podgorica pri Pečah</i>	0	0	9.500	9.500	0	0,0
420804 Načrti in druga projektna dokumentacija	0	0	9.500	9.500	0	0,0
<i>063213 Hidrantno omrežje</i>	3.208	0	0	0	0	---
420899 Plačila drugih storitev in dokumentacije	3.208	0	0	0	0	---
<i>063214 Vodovod Hrastnik - Kal</i>	0	0	6.600	6.600	0	0,0
420804 Načrti in druga projektna dokumentacija	0	0	6.600	6.600	0	0,0
<i>063222 Sekundar. vodovodi-urbanistične pogodbe</i>	0	0	0	0	250	---
420801 Investicijski nadzor	0	0	0	0	250	---
<i>063228 Vodovod Vrhpolje</i>	40.648	0	0	0	0	---
420402 Rekonstrukcije in adaptacije	38.918	0	0	0	0	---
420801 Investicijski nadzor	1.055	0	0	0	0	---
420804 Načrti in druga projektna dokumentacija	675	0	0	0	0	---
<i>063232 Zagotavljanje novih vodnih virov</i>	0	0	9.500	9.500	0	0,0
420801 Investicijski nadzor	0	0	9.500	9.500	0	---
420804 Načrti in druga projektna dokumentacija	0	0	0	9.500	0	0,0
<i>063234 Vodovod Soteska-Podstran-Dole</i>	0	0	8.000	8.000	0	0,0
420804 Načrti in druga projektna dokumentacija	0	0	8.000	8.000	0	0,0

A. Bilanca odhodkov

0004 - Občinska uprava	v EUR						
	104 - RE_ZR11	122 - ORP2012	120 - POG12	117 - PLAN2013	118 - PLAN2014		
PU/PPP/GPR/PPR/PP/K6	(1)	(2)	(3)	(4)	(5)	Indeks (4)/(2)	Indeks (5)/(4)
063235 Vodovod Podbrdo-Grmače-Dešen	0	0	12.000	12.000	0	---	0,0
420804 Načrti in druga projektna dokumentacija	0	0	12.000	12.000	0	---	0,0
063239 Študija izvedljivosti in koordinacija-vodovod EU	1.711	0	0	0	0	---	---
420800 Študija o izvedljivosti projekta	1.711	0	0	0	0	---	---
063241 Vodovod Belnek	8.023	0	0	0	0	---	---
420402 Rekonstrukcije in adaptacije	7.712	0	0	0	0	---	---
420801 Investicijski nadzor	208	0	0	0	0	---	---
420804 Načrti in druga projektna dokumentacija	103	0	0	0	0	---	---
063242 Vodohram Prikernica	24.046	0	0	0	0	---	---
402500 Tekoče vzdrževanje poslovnih objektov	350	0	0	0	0	---	---
420402 Rekonstrukcije in adaptacije	23.696	0	0	0	0	---	---
063243 Obnova vodovoda Goričica	0	8.570	41.820	73.981	0	863,3	0,0
420402 Rekonstrukcije in adaptacije	0	0	41.000	69.531	0	---	0,0
420801 Investicijski nadzor	0	0	820	2.000	0	---	0,0
420804 Načrti in druga projektna dokumentacija	0	8.020	0	0	0	0,0	---
420899 Plačila drugih storitev in dokumentacije	0	550	0	2.450	0	445,5	0,0
063244 Vodovod c.na Grmače	21.413	7.140	0	0	0	0,0	---
420402 Rekonstrukcije in adaptacije	20.850	7.140	0	0	0	0,0	---
420801 Investicijski nadzor	563	0	0	0	0	---	---
063245 Hidrogeološke raziskave-vodovodna zajetja	2.369	0	6.000	6.000	0	---	0,0
420899 Plačila drugih storitev in dokumentacije	2.369	0	6.000	6.000	0	---	0,0
063246 Vodovodno zajetje Negastrn	0	6.600	0	0	0	0,0	---
420600 Nakup zemljišč	0	6.600	0	0	0	0,0	---
063247 Vodohram Sp.Javoršica	0	105.140	0	50.334	0	47,9	0,0
420402 Rekonstrukcije in adaptacije	0	97.341	0	48.914	0	50,3	0,0
420801 Investicijski nadzor	0	0	0	1.420	0	---	0,0
420804 Načrti in druga projektna dokumentacija	0	2.628	0	0	0	0,0	---
420899 Plačila drugih storitev in dokumentacije	0	5.171	0	0	0	0,0	---

A. Bilanca odhodkov

0004 - Občinska uprava

v EUR

	104 - RE_ZR11	122 - ORP2012	120 - POG12	117 - PLAN2013	118 - PLAN2014		
PU/PPP/GPR/PPR/PP/K6	(1)	(2)	(3)	(4)	(5)	Indeks (4)/(2)	Indeks (5)/(4)
<i>063248 Vodohram Vrtopolje</i>	0	0	0	3.434	0	---	0,0
420804 Načrti in druga projektna dokumentacija	0	0	0	3.434	0	---	0,0
<i>063249 Oskrba s pitno vodo na območju občine Moravče</i>	0	0	48.450	749.193	634.183	---	84,7
420401 Novogradnje	0	0	0	682.743	616.183	---	90,3
420801 Investicijski nadzor	0	0	0	0	18.000	---	---
420899 Plačila drugih storitev in dokumentacije	0	0	48.450	66.450	0	---	0,0
16039002 Urejanje pokopališč in pogrebna dejavnost	22.591	19.488	0	21.086	21.086	108,2	100,0
<i>059120 Vzdrževanje pokopališč</i>	<i>15.128</i>	<i>16.489</i>	<i>0</i>	<i>21.086</i>	<i>21.086</i>	<i>127,9</i>	<i>100,0</i>
402200 Električna energija	1.125	1.122	0	1.320	1.320	117,7	100,0
402203 Voda in komunalne storitve	410	396	0	325	325	82,1	100,0
402204 Odvoz smeti	13.035	14.390	0	16.100	16.100	111,9	100,0
402503 Tekoče vzdrževanje drugih objektov	398	440	0	3.200	3.200	727,3	100,0
402504 Zavarovalne premije za objekte	141	141	0	141	141	100,0	100,0
402599 Drugi izdatki za tekoče vzdrževanje in zavarovanje	19	0	0	0	0	---	---
<i>059211 Sanacija obzidja pokopališče Peče</i>	<i>7.463</i>	<i>2.999</i>	<i>0</i>	<i>0</i>	<i>0</i>	<i>0,0</i>	<i>---</i>
420402 Rekonstrukcije in adaptacije	7.463	2.999	0	0	0	0,0	---
16039003 Objekti za rekreacijo	2.650	1.655	0	17.530	10.580	---	60,4
<i>059121 Vzdrževanje javnih površin</i>	<i>2.650</i>	<i>1.655</i>	<i>0</i>	<i>5.580</i>	<i>5.580</i>	<i>337,2</i>	<i>100,0</i>
402503 Tekoče vzdrževanje drugih objektov	852	1.034	0	1.380	1.380	133,5	100,0
402602 Najemnine in zakupnine za garaže in parkirne prostore	1.798	621	0	3.500	3.500	563,6	100,0
420230 Nakup opreme za vzdrževanje parkov in vrtov	0	0	0	700	700	---	100,0
<i>059123 Obnova doma na Krku</i>	<i>0</i>	<i>0</i>	<i>0</i>	<i>11.950</i>	<i>5.000</i>	<i>---</i>	<i>41,8</i>
432000 Investicijski transferi občinam	0	0	0	11.950	5.000	---	41,8

A. Bilanca odhodkov

0004 - Občinska uprava v EUR

	104 - RE_ZR11	122 - ORP2012	120 - POG12	117 - PLAN2013	118 - PLAN2014		
PU/PPP/GPR/PPR/PP/K6	(1)	(2)	(3)	(4)	(5)	Indeks	Indeks
				(4)/(2)	(5)/(4)		
1605 Spodbujanje stanovanjske gradnje	22.381	18.515	780	115.537	19.757	624,0	17,1
16059002 Spodbujanje stanovanjske gradnje	4.455	4.649	0	99.000	4.000	---	4,0
061201 Invest.vzdrževanje stanov.in poslov.prostorov	4.455	4.649	0	99.000	4.000	---	4,0
402501 Tekoče vzdrževanje stanovanjskih objektov	916	1.736	0	0	0	0,0	---
420001 Nakup stanovanjskih zgradb in prostorov	0	0	0	90.000	0	---	0,0
420500 Investicijsko vzdrževanje in izboljšave	3.539	2.913	0	9.000	4.000	309,0	44,4
16059003 Drugi programi na stanovanjskem področju	17.926	13.866	780	16.537	15.757	119,3	95,3
061101 Republ.obvez.od prodanih stanovanj	70	13	0	0	0	0,0	---
413200 Tekoči transferi v javne sklade	70	13	0	0	0	0,0	---
061102 Ostale obvez.stanov. In posl.prost.	9.333	8.061	0	8.427	8.427	104,5	100,0
402002 Storitve varovanja zgradb in prostorov	0	24	0	0	0	0,0	---
402199 Drugi posebni materiali in storitve	431	358	0	320	320	89,4	100,0
402200 Električna energija	1.213	1.798	0	1.685	1.685	93,7	100,0
402201 Poraba kuriv in stroški ogrevanja	2.512	560	0	312	312	55,7	100,0
402203 Voda in komunalne storitve	355	415	0	520	520	125,3	100,0
402204 Odvoz smeti	589	786	0	780	780	99,2	100,0
402205 Telefon, faks, elektronska pošta	22	0	0	0	0	---	---
402504 Zavarovalne premije za objekte	826	673	0	890	890	132,2	100,0
402599 Drugi izdatki za tekoče vzdrževanje in zavarovanje	0	14	0	50	50	357,1	100,0
411920 Subvencioniranje stanarin	3.385	3.433	0	3.870	3.870	112,7	100,0
061103 Tekoče vzdržev. Stanov. In posl.prost.	3.928	814	780	3.080	2.300	378,4	74,7
402500 Tekoče vzdrževanje poslovnih objektov	2.002	232	0	400	400	172,4	100,0
402501 Tekoče vzdrževanje stanovanjskih objektov	1.176	582	780	2.680	1.900	460,5	70,9
402502 Tekoče vzdrževanje počitniških objektov	750	0	0	0	0	---	---
061104 Stroški upravljanja stanovanj	1.697	1.705	0	1.750	1.750	102,6	100,0
402599 Drugi izdatki za tekoče vzdrževanje in zavarovanje	1.697	1.705	0	1.750	1.750	102,6	100,0
061105 Sredstva rezerv.sklada - stanov. posl.prost.	2.898	3.273	0	3.280	3.280	100,2	100,0
402599 Drugi izdatki za tekoče vzdrževanje in zavarovanje	2.898	3.273	0	3.280	3.280	100,2	100,0

A. Bilanca odhodkov

0004 - Občinska uprava

v EUR

	104 - RE_ZR11	122 - ORP2012	120 - POG12	117 - PLAN2013	118 - PLAN2014		
PU/PPP/GPR/PPR/PP/K6	(1)	(2)	(3)	(4)	(5)	Indeks (4)/(2)	Indeks (5)/(4)
1606 <u>Upravljanje in razpolaganje z zemljišči (javno dobro, kmetijska, gozdna in stavbna zemljišča)</u>	<u>0</u>	<u>4.352</u>	<u>22.208</u>	<u>29.708</u>	<u>0</u>	<u>682,6</u>	<u>0,0</u>
16069002 <u>Nakup zemljišč</u>	0	4.352	22.208	29.708	0	682,6	0,0
160201 <u>Nakup zemljišč</u>	0	4.352	22.208	29.708	0	682,6	0,0
420600 <u>Nakup zemljišč</u>	0	4.352	22.208	29.708	0	682,6	0,0
17 ZDRAVSTVENO VARSTVO	13.979	37.357	0	34.250	34.250	91,7	100,0
1702 <u>Primarno zdravstvo</u>	<u>0</u>	<u>15.541</u>	<u>0</u>	<u>7.500</u>	<u>7.500</u>	<u>48,3</u>	<u>100,0</u>
17029001 <u>Dejavnost zdravstvenih domov</u>	0	15.541	0	7.500	7.500	48,3	100,0
0722 <u>Sofinanc. nakupa opreme ZD</u>	0	15.541	0	7.500	7.500	48,3	100,0
432300 <u>Investicijski transferi javnim zavodom</u>	0	15.541	0	7.500	7.500	48,3	100,0
1706 <u>Preventivni programi zdravstvenega varstva</u>	<u>1.872</u>	<u>638</u>	<u>0</u>	<u>1.000</u>	<u>1.000</u>	<u>156,7</u>	<u>100,0</u>
17069001 <u>Spremljanje zdravstvenega stanja in aktivnosti promocije zdravja</u>	1.872	638	0	1.000	1.000	156,7	100,0
0712 <u>Sofinanc. mamografije</u>	1.872	638	0	1.000	1.000	156,7	100,0
413302 <u>Tekoči transferi v javne zavode - za izdatke za blago in storitve</u>	1.872	638	0	1.000	1.000	156,7	100,0
1707 <u>Drugi programi na področju zdravstva</u>	<u>12.107</u>	<u>21.178</u>	<u>0</u>	<u>25.750</u>	<u>25.750</u>	<u>121,6</u>	<u>100,0</u>
17079001 <u>Nujno zdravstveno varstvo</u>	5.611	11.686	0	18.000	18.000	154,0	100,0
0713 <u>Zavarovanje brezposelnih oseb</u>	5.611	11.686	0	18.000	18.000	154,0	100,0
413105 <u>Prispevek v ZZZS za zdravstveno zavarovanje oseb, ki ga plačujejo občine</u>	5.611	11.686	0	18.000	18.000	154,0	100,0
17079002 <u>Mrtiško ogledna služba</u>	6.496	9.492	0	7.750	7.750	81,7	100,0
0711 <u>Sofin. mrtiška služba</u>	6.496	9.492	0	7.000	7.000	73,8	100,0
413302 <u>Tekoči transferi v javne zavode - za izdatke za blago in storitve</u>	6.496	9.492	0	7.000	7.000	73,8	100,0
0715 <u>Pogrebni str.-socialnih podpirancev</u>	0	0	0	750	750	---	100,0
413302 <u>Tekoči transferi v javne zavode - za izdatke za blago in storitve</u>	0	0	0	750	750	---	100,0

A. Bilanca odhodkov

0004 - Občinska uprava

v EUR

	104 - RE_ZR11	122 - ORP2012	120 - POG12	117 - PLAN2013	118 - PLAN2014		
PU/PPP/GPR/PPR/PP/K6	(1)	(2)	(3)	(4)	(5)	Indeks	Indeks
						(4)/(2)	(5)/(4)
18	304.140	748.745	32.260	320.077	320.528	42,8	100,1
1802	13.209	28.197	11.000	22.700	20.000	80,5	88,1
18029001	13.209	28.197	11.000	22.700	20.000	80,5	88,1
082206	Ureditev trga Moravče	0	0	0	0	---	---
420804	Načrti in druga projektna dokumentacija	9.209	0	0	0	---	---
420899	Plačila drugih storitev in dokumentacije	4.000	0	0	0	---	---
082209	Revitalizacija Balijske kajže	0	0	1.700	0	99,8	0,0
420804	Načrti in druga projektna dokumentacija	0	0	0	0	0,0	---
420899	Plačila drugih storitev in dokumentacije	0	0	1.700	0	141,7	0,0
082211	Obnova spomenikov v parku Moravče	0	10.200	20.000	20.000	196,1	100,0
420402	Rekonstrukcije in adaptacije	0	10.200	20.000	20.000	196,1	100,0
082213	Obnova Čajžovega znamenja	0	0	1.000	0	---	0,0
420402	Rekonstrukcije in adaptacije	0	0	700	0	---	0,0
420804	Načrti in druga projektna dokumentacija	0	0	300	0	---	0,0
082214	Kip pesnika Daneta Zajca	0	16.293	0	0	0,0	---
402901	Plačila avtorskih honorarjev	0	11.613	0	0	0,0	---
420300	Nakup drugih osnovnih sredstev	0	4.680	0	0	0,0	---
1803	219.824	646.231	21.260	243.951	224.102	37,8	91,9
18039001	100.780	509.882	0	103.187	103.750	20,2	100,6
082101	Obratovadni stroški knjižnice	85.901	0	89.300	89.863	103,5	100,6
413300	Tekoči transferi v javne zavode - sredstva za plače in druge izdatke zaposlenim	58.329	0	58.710	59.167	101,1	100,8
413301	Tekoči transferi v javne zavode - sredstva za prispevke delodajalcev	8.159	0	8.227	8.333	100,8	101,3
413302	Tekoči transferi v javne zavode - za izdatke za blago in storitve	19.413	0	22.363	22.363	111,8	100,0
082102	Nakup knjižnega gradiva	13.549	13.887	13.887	13.887	100,0	100,0
413302	Tekoči transferi v javne zavode - za izdatke za blago in storitve	13.549	13.887	13.887	13.887	100,0	100,0

A. Bilanca odhodkov

0004 - Občinska uprava

v EUR

	104 - RE_ZR11	122 - ORP2012	120 - POG12	117 - PLAN2013	118 - PLAN2014		
PU/PPP/GPR/PPR/PP/K6	(1)	(2)	(3)	(4)	(5)	Indeks (4)/(2)	Indeks (5)/(4)
<i>0822105 Sprememba namembnosti iz prostora za trgovsko dejavnost</i>	0	406.840	0	0	0	0,0	---
<i>knjižnice</i>							
420402 Rekonstrukcije in adaptacije	0	388.439	0	0	0	0,0	---
420801 Investicijski nadzor	0	12.881	0	0	0	0,0	---
420804 Načrti in druga projektna dokumentacija	0	2.520	0	0	0	0,0	---
420899 Plačila drugih storitev in dokumentacije	0	3.000	0	0	0	0,0	---
<i>0822110 Razpisna dokumentacija knjižnica Moravče</i>	1.330	2.903	0	0	0	0,0	---
420899 Plačila drugih storitev in dokumentacije	1.330	2.903	0	0	0	0,0	---
18039003 Ljubiteljska kultura	36.752	49.188	0	42.292	39.292	86,0	92,9
<i>0821103 Sofin.kulturnih prireditvev</i>	9.863	12.358	0	14.352	14.352	116,1	100,0
402003 Založniške in tiskarske storitve ter stroški fotokopiranja	1.049	1.754	0	1.782	1.782	101,6	100,0
402009 Izdatki za reprezentanco	1.308	1.467	0	2.150	2.150	146,6	100,0
402199 Drugi posebni materiali in storitve	5.189	5.358	0	5.860	5.860	109,4	100,0
402206 Poštnina in kurirske storitve	745	1.890	0	2.300	2.300	121,7	100,0
402399 Drugi prevozniki in transportni stroški	281	0	0	0	0	---	---
402901 Plačila avtorskih honorarjev	144	232	0	250	250	107,8	100,0
402903 Plačila za delo preko študentskega servisa	1.147	1.657	0	2.010	2.010	121,3	100,0
<i>0821105 Kulturna društva - programi</i>	17.820	17.817	0	17.820	17.820	100,0	100,0
412000 Tekoči transferi nepridobitnim organizacijam in ustanovam	17.820	17.817	0	17.820	17.820	100,0	100,0
<i>0821106 Sofin.vzdrževanje glasbenih inštrumentov</i>	3.000	3.000	0	3.000	3.000	100,0	100,0
412000 Tekoči transferi nepridobitnim organizacijam in ustanovam	3.000	3.000	0	3.000	3.000	100,0	100,0
<i>0821107 Sklad ljubiteljske kulture</i>	2.620	2.620	0	2.620	2.620	100,0	100,0
413302 Tekoči transferi v javne zavode - za izdatke za blago in storitve	2.620	2.620	0	2.620	2.620	100,0	100,0
<i>0821110 Sofin.nakup inštrumentov Tamburaški orkester Vrhopolje</i>	449	497	0	1.500	1.500	301,8	100,0
412000 Tekoči transferi nepridobitnim organizacijam in ustanovam	449	497	0	1.500	1.500	301,8	100,0
<i>0821111 Oblike Peški oktet</i>	0	0	0	900	0	---	0,0
412000 Tekoči transferi nepridobitnim organizacijam in ustanovam	0	0	0	900	0	---	0,0

A. Bilanca odhodkov

0004 - Občinska uprava

v EUR

	104 - RE_ZR11	122 - ORP2012	120 - POG12	117 - PLAN2013	118 - PLAN2014		
PU/PPP/GPR/PPR/PP/K6	(1)	(2)	(3)	(4)	(5)	Indeks (4)/(2)	Indeks (5)/(4)
<i>082112 25.obletnica KUD Vrhopolje</i>	1.000	0	0	0	0	---	---
412000 Tekoči transferi nepridobitnim organizacijam in ustanovam	1.000	0	0	0	0	---	---
<i>082113 Slovensko srečanje okteta</i>	1.000	0	0	0	0	---	---
412000 Tekoči transferi nepridobitnim organizacijam in ustanovam	1.000	0	0	0	0	---	---
<i>082114 25.obletnica Pevski zbor DU Moravče</i>	1.000	0	0	0	0	---	---
412000 Tekoči transferi nepridobitnim organizacijam in ustanovam	1.000	0	0	0	0	---	---
<i>082115 Obleke za folklorno skupino DU Moravče</i>	0	7.896	0	0	0	0,0	---
412000 Tekoči transferi nepridobitnim organizacijam in ustanovam	0	7.896	0	0	0	0,0	---
<i>082116 Sofin.knjige Rokodelci Moravske doline</i>	0	2.000	0	0	0	0,0	---
412000 Tekoči transferi nepridobitnim organizacijam in ustanovam	0	2.000	0	0	0	0,0	---
<i>082117 Sofin.knjige o vasi Tuštanj</i>	0	2.000	0	0	0	0,0	---
412000 Tekoči transferi nepridobitnim organizacijam in ustanovam	0	2.000	0	0	0	0,0	---
<i>082118 Nakup uniform za PG Moravče</i>	0	1.000	0	0	0	0,0	---
412000 Tekoči transferi nepridobitnim organizacijam in ustanovam	0	1.000	0	0	0	0,0	---
<i>082119 Uniforme Tamburaški orkester Vrhopolje</i>	0	0	0	2.100	0	---	0,0
412000 Tekoči transferi nepridobitnim organizacijam in ustanovam	0	0	0	2.100	0	---	0,0
18039004 Mediji in avdiovizualna kultura	49.022	50.106	0	45.320	49.168	90,5	108,5
<i>089101 Občinski časopis</i>	22.269	32.586	0	27.800	31.648	85,3	113,8
402003 Založniške in tiskarske storitve ter stroški fotokopiranja	11.372	16.130	0	14.400	15.848	89,3	110,1
402206 Poštnina in kurirske storitve	2.398	3.373	0	3.100	3.400	91,9	109,7
402901 Plačila avtorskih honorarjev	6.430	10.005	0	7.500	9.160	75,0	122,1
402905 Sejnine udeležencem odborov	2.069	3.078	0	2.800	3.240	91,0	115,7
<i>089102 Lokalna televizija ATV Litija</i>	16.753	17.520	0	17.520	17.520	100,0	100,0
402006 Stroški oglaševalskih storitev in stroški objav	16.753	17.520	0	17.520	17.520	100,0	100,0
<i>089201 Digitalni oddajnik ATV</i>	10.000	0	0	0	0	---	---
420238 Nakup telekomunikacijske opreme	10.000	0	0	0	0	---	---

A. Bilanca odhodkov

0004 - Občinska uprava

v EUR

	104 - RE_ZR11	122 - ORP2012	120 - POG12	117 - PLAN2013	118 - PLAN2014		
PU/PPP/GPR/PPR/PP/K6	(1)	(2)	(3)	(4)	(5)	Indeks	Indeks
						(4)/(2)	(5)/(4)
18039005 Drugi programi v kulturi	33.270	37.055	21.260	53.152	31.892	143,4	60,0
082104 Obratovalni stroški KD	21.779	27.327	0	22.892	22.892	83,8	100,0
402001 Čistilni material in storitve	99	172	0	150	150	87,2	100,0
402002 Storitve varovanja zgradb in prostorov	1.064	1.899	0	1.890	1.890	99,5	100,0
402108 Drobn inventar	132	0	0	100	100	---	100,0
402199 Drugi posebni materiali in storitve	126	75	0	300	300	400,0	100,0
402200 Električna energija	2.854	3.324	0	3.400	3.400	102,3	100,0
402201 Poraba kuriv in stroški ogrevanja	11.407	13.537	0	8.500	8.500	62,8	100,0
402203 Voda in komunalne storitve	290	286	0	470	470	164,3	100,0
402204 Odvoz smeti	2.534	421	0	422	422	100,2	100,0
402205 Telefon, faks, elektronska pošta	270	275	0	270	270	98,2	100,0
402500 Tekoče vzdrževanje poslovnih objektov	599	5.634	0	5.600	5.600	99,4	100,0
402504 Zavarovalne premije za objekte	483	489	0	0	0	0,0	---
402599 Drugi izdatki za tekoče vzdrževanje in zavarovanje	158	0	0	0	0	---	---
402699 Druge najemnine, zakupnine in licenčnine	1.494	1.215	0	1.490	1.490	122,6	100,0
402903 Plačila za delo preko študentskega servisa	269	0	0	300	300	---	100,0
082204 Investicije v Kulturni dom Moravče	11.491	8.828	0	9.000	9.000	102,0	100,0
420239 Nakup avdiovizualne opreme	906	1.218	0	1.300	1.300	106,7	100,0
420500 Investicijsko vzdrževanje in izboljšave	10.585	7.610	0	7.700	7.700	101,2	100,0
082212 Prizidek k Kulturnemu domu Moravče	0	900	21.260	21.260	0	---	0,0
420800 Študija o izvedljivosti projekta	0	0	21.260	21.260	0	---	0,0
420899 Plačila drugih storitev in dokumentacije	0	900	0	0	0	0,0	---
1804 Podpora posebnim skupinam	16.507	23.558	0	12.490	10.490	53,0	84,0
18049001 Programi veteranskih organizacij	1.507	1.510	0	2.000	2.000	132,5	100,0
089131 Dotacije vojnim društvom	1.507	1.510	0	2.000	2.000	132,5	100,0
412000 Tekoči transferi nepridobitnim organizacijam in ustanovam	1.507	1.510	0	2.000	2.000	132,5	100,0
18049004 Programi drugih posebnih skupin	15.000	22.048	0	10.490	8.490	47,6	80,9
089130 Sofin.programov splošnih društev	6.050	5.927	0	6.090	6.090	102,8	100,0
412000 Tekoči transferi nepridobitnim organizacijam in ustanovam	6.050	5.927	0	6.090	6.090	102,8	100,0

A. Bilanca odhodkov

0004 - Občinska uprava

v EUR

	104 - RE_ZR11	122 - ORP2012	120 - POG12	117 - PLAN2013	118 - PLAN2014		
PU/PPP/GPR/PPR/PP/K6	(1)	(2)	(3)	(4)	(5)	Indeks (4)/(2)	Indeks (5)/(4)
<i>089136 Obnova žebularskega doma Moravče</i>	4.000	2.000	0	0	0	0,0	---
431000 Investijski transferi nepridobitnim organizacijam in ustanovam	4.000	2.000	0	0	0	0,0	---
<i>089137 Obnova doma upokojenecv Moravče</i>	3.750	4.500	0	2.000	0	44,4	0,0
431000 Investijski transferi nepridobitnim organizacijam in ustanovam	3.750	4.500	0	2.000	0	44,4	0,0
<i>089138 Sof-obnove zbirno taborišče izgn.Slovenije 1941-1945 v Brestanici</i>	1.200	1.200	0	400	400	33,3	100,0
431000 Investijski transferi nepridobitnim organizacijam in ustanovam	1.200	1.200	0	400	400	33,3	100,0
<i>089139 Društvo paraplegikov-nakup vozila</i>	0	700	0	0	0	0,0	---
431000 Investijski transferi nepridobitnim organizacijam in ustanovam	0	700	0	0	0	0,0	---
<i>089140 Obletnica DU Moravče</i>	0	3.500	0	0	0	0,0	---
412000 Tekoči transferi nepridobitnim organizacijam in ustanovam	0	3.500	0	0	0	0,0	---
<i>089141 Proslava ob 70 letnici požiga Hrasnika</i>	0	4.221	0	0	0	0,0	---
402003 Založniške in tiskarske storitve ter stroški fotokopiranja	0	222	0	0	0	0,0	---
402009 Izdatki za reprezentanco	0	1.693	0	0	0	0,0	---
402199 Drugi posebni materiali in storitve	0	300	0	0	0	0,0	---
402206 Poštnina in kurirske storitve	0	153	0	0	0	0,0	---
402399 Drugi prevoznini in transportni stroški	0	380	0	0	0	0,0	---
402699 Druge najemnine, zakupnine in licenčnine	0	1.261	0	0	0	0,0	---
402903 Plačila za delo preko študentskega servisa	0	212	0	0	0	0,0	---
<i>089142 Proslava ob obletnicah NOB</i>	0	0	0	2.000	2.000	---	100,0
402003 Založniške in tiskarske storitve ter stroški fotokopiranja	0	0	0	200	200	---	100,0
402009 Izdatki za reprezentanco	0	0	0	1.320	1.320	---	100,0
402199 Drugi posebni materiali in storitve	0	0	0	200	200	---	100,0
402206 Poštnina in kurirske storitve	0	0	0	150	150	---	100,0
402903 Plačila za delo preko študentskega servisa	0	0	0	130	130	---	100,0

A. Bilanca odhodkov

0004 - Občinska uprava		v EUR						
		104 - RE_ZR11	122 - ORP2012	120 - POG12	117 - PLAN2013	118 - PLAN2014		
PU/PPP/GPR/PPR/PP/K6		(1)	(2)	(3)	(4)	(5)	Indeks (4)/(2)	Indeks (5)/(4)
1805	Šport in prostoračasne aktivnosti	54.600	50.759	0	40.936	65.936	80,7	161,1
18059001	Programi športa	54.600	50.759	0	40.936	65.936	80,7	161,1
	081101 Športna društva	17.400	18.614	0	18.636	18.636	100,1	100,0
	412000 Tekoči transferi nepridobitnim organizacijam in ustanovam	17.400	18.614	0	18.636	18.636	100,1	100,0
	081102 Športni programi - osnovna šola	2.000	1.945	0	2.100	2.100	108,0	100,0
	413302 Tekoči transferi v javne zavode - za izdatke za blago in storitve	2.000	1.945	0	2.100	2.100	108,0	100,0
	081104 Najem nogometnega igrišča	7.200	7.200	0	7.200	7.200	100,0	100,0
	402699 Druge najemnine, zakupnine in licenčne	7.200	7.200	0	7.200	7.200	100,0	100,0
	081106 Obvohajevanje nogometno igrišče Moravče	3.000	0	0	0	0	---	---
	412000 Tekoči transferi nepridobitnim organizacijam in ustanovam	3.000	0	0	0	0	---	---
	081107 Vzdrževanje nogometnih objektov	0	6.000	0	6.000	6.000	100,0	100,0
	412000 Tekoči transferi nepridobitnim organizacijam in ustanovam	0	6.000	0	6.000	6.000	---	100,0
	431000 Investicijski transferi nepridobitnim organizacijam in ustanovam	0	6.000	0	0	0	0,0	---
	081108 Nakup opreme za NK Termit Moravče	0	2.000	0	2.000	2.000	100,0	100,0
	412000 Tekoči transferi nepridobitnim organizacijam in ustanovam	0	2.000	0	2.000	2.000	100,0	100,0
	081201 Planinski dom	25.000	15.000	0	5.000	0	33,3	0,0
	431000 Investicijski transferi nepridobitnim organizacijam in ustanovam	25.000	15.000	0	5.000	0	33,3	0,0
	081202 Športni center	0	0	0	0	30.000	---	---
	420804 Načrti in druga projektna dokumentacija	0	0	0	0	30.000	---	---
19	IZOBRAŽEVANJE	1.066.764	1.502.763	608.828	1.730.931	1.478.141	115,2	85,4
1902	Varstvo in vzgoja predšolskih otrok	683.716	1.153.942	593.368	1.310.558	849.657	113,6	64,8
19029001	Vrtci	682.080	1.146.627	593.368	1.306.848	845.947	114,0	64,7
	091101 Oskrbnine vrtcev Moravče	543.114	563.458	0	618.050	750.000	109,7	121,4
	411921 Plačilo razlike med cenami programov v vrtcih in plačili staršev	350.879	368.393	0	415.100	517.500	112,7	124,7
	413302 Tekoči transferi v javne zavode - za izdatke za blago in storitve	192.235	195.065	0	202.950	232.500	104,0	114,6

A. Bilanca odhodkov

		v EUR					
		104 - RE_ZR11	122 - ORP2012	120 - POG12	117 - PLAN2013	118 - PLAN2014	
PU/PPP/GPR/PPR/PP/K6		(1)	(2)	(3)	(4)	(5)	Indeks (4)/(2) (5)/(4)
0004 - Občinska uprava							
<i>091102 Oskrbnine ostali vrtni</i>		72.280	64.814	0	64.530	68.147	99,6 105,6
411921	Plačilo razlike med ceno programov v vrtnih in plačili starih	51.515	49.751	0	43.950	44.160	88,3 100,5
413302	Tekoči transferi v javne zavode - za izdatke za blago in storitve	20.765	15.063	0	20.580	23.987	136,6 116,6
<i>091103 Cicibanove urice</i>		3.640	3.800	0	3.900	3.500	102,6 89,7
413302	Tekoči transferi v javne zavode - za izdatke za blago in storitve	3.640	3.800	0	3.900	3.500	102,6 89,7
<i>091201 Zagotovitev prostora za nov oddelek vrtna</i>		39.046	467.182	593.368	593.368	0	127,0 0,0
420401	Novogradnje	0	440.015	540.580	540.580	0	122,9 0,0
420801	Investicijski nadzor	0	12.037	21.293	21.293	0	176,9 0,0
420804	Načrti in druga projektna dokumentacija	34.800	0	7.707	7.707	0	---
420899	Plačila drugih storitev in dokumentacije	4.246	15.130	23.788	23.788	0	157,2 0,0
<i>091204 Vrtec investicijsko vzdrževanje in nakup opreme</i>		24.000	47.373	0	27.000	24.300	57,0 90,0
432300	Investicijski transferi javnim zavodom	24.000	47.373	0	27.000	24.300	57,0 90,0
19029002 Druge oblike varstva in vzgoje otrok		1.636	7.315	0	3.710	3.710	50,7 100,0
<i>091104 Doplačilo varstva pri varuhu predšolskih otrok</i>		<i>1.636</i>	<i>7.315</i>	<i>0</i>	<i>3.710</i>	<i>3.710</i>	<i>50,7 100,0</i>
411999	Drugi transferi posameznikom in gospodinjstvom	1.636	7.315	0	3.710	3.710	50,7 100,0
1903 Primarno in sekundarno izobraževanje		181.217	163.055	15.460	223.773	434.284	137,2 194,1
19039001 Osnovno šolstvo		176.050	157.775	15.460	217.893	428.404	138,1 196,6
<i>092101 Mater.str. OŠ Moravče</i>		<i>69.800</i>	<i>71.200</i>	<i>0</i>	<i>65.000</i>	<i>65.000</i>	<i>91,3 100,0</i>
413302	Tekoči transferi v javne zavode - za izdatke za blago in storitve	69.800	71.200	0	65.000	65.000	91,3 100,0
<i>092102 Nakup učil OŠ Moravče</i>		<i>12.460</i>	<i>12.000</i>	<i>0</i>	<i>6.000</i>	<i>6.000</i>	<i>50,0 100,0</i>
413302	Tekoči transferi v javne zavode - za izdatke za blago in storitve	12.460	12.000	0	6.000	6.000	50,0 100,0
<i>092103 Varstvo učencev vozačev Moravče</i>		<i>3.238</i>	<i>3.200</i>	<i>0</i>	<i>2.970</i>	<i>2.700</i>	<i>92,8 90,9</i>
413302	Tekoči transferi v javne zavode - za izdatke za blago in storitve	3.238	3.200	0	2.970	2.700	92,8 90,9
<i>092104 Podaljšano bivanje OŠ Moravče</i>		<i>815</i>	<i>900</i>	<i>0</i>	<i>500</i>	<i>500</i>	<i>55,6 100,0</i>
413302	Tekoči transferi v javne zavode - za izdatke za blago in storitve	815	900	0	500	500	55,6 100,0

A. Bilanca odhodkov

0004 - Občinska uprava v EUR

	104 - RE_ZR11	122 - ORP2012	120 - POG12	117 - PLAN2013	118 - PLAN2014		
PU/PPP/GPR/PPR/PP/K6	(1)	(2)	(3)	(4)	(5)	Indeks (4)/(2)	Indeks (5)/(4)
<i>092106 Bralna značka OŠ J.V. Moravče</i>	2.200	2.200	0	800	800	36,4	100,0
413302 Tekoči transferi v javne zavode - za izdatke za blago in storitve	2.200	2.200	0	800	800	36,4	100,0
<i>092107 Zajljivična prireditve OŠ</i>	950	950	0	950	950	100,0	100,0
413302 Tekoči transferi v javne zavode - za izdatke za blago in storitve	950	950	0	950	950	100,0	100,0
<i>092109 Refundacija zdravniški pregledi OŠ</i>	900	1.200	0	900	700	75,0	77,8
413302 Tekoči transferi v javne zavode - za izdatke za blago in storitve	900	1.200	0	900	700	75,0	77,8
<i>092111 Materialni stroški OŠ Roje</i>	3.959	4.225	0	4.315	4.315	102,1	100,0
413302 Tekoči transferi v javne zavode - za izdatke za blago in storitve	3.959	4.225	0	4.315	4.315	102,1	100,0
<i>092112 Sofin. psihologa, nevrozioterapevta Roje</i>	4.726	4.852	0	5.370	5.370	110,7	100,0
413300 Tekoči transferi v javne zavode - sredstva za plače in druge izdatke zaposlenim	4.726	4.852	0	5.370	5.370	110,7	100,0
<i>092113 Varsvo učencev vozačev Roje</i>	1.149	1.472	0	1.532	1.532	104,1	100,0
413302 Tekoči transferi v javne zavode - za izdatke za blago in storitve	1.149	1.472	0	1.532	1.532	104,1	100,0
<i>092114 Šolska tekovanja, nadstandardni programi</i>	460	340	0	0	0	0,0	---
413302 Tekoči transferi v javne zavode - za izdatke za blago in storitve	460	340	0	0	0	0,0	---
<i>092117 Sofinanc. specialni pedagog ZD</i>	3.967	3.591	0	4.000	4.000	111,4	100,0
413300 Tekoči transferi v javne zavode - sredstva za plače in druge izdatke zaposlenim	3.967	3.591	0	4.000	4.000	111,4	100,0
<i>092201 Investicijsko vzdrževanje šole Moravče in nakup opreme</i>	50.000	34.000	0	50.900	46.535	149,7	91,4
420500 Investicijsko vzdrževanje in izboljšave	0	1.649	0	0	0	0,0	---
432300 Investicijski transferi javnim zavodom	50.000	32.351	0	50.900	46.535	157,3	91,4
<i>092202 Projekt šola Vrhopolje</i>	0	540	9.460	59.460	280.806	---	472,3
420401 Novogradnje	0	0	0	0	280.806	---	---
420800 Študija o izvedljivosti projekta	0	0	9.460	19.460	0	---	0,0
420804 Načrti in druga projektna dokumentacija	0	0	0	40.000	0	---	0,0
420899 Plačila drugih storitev in dokumentacije	0	540	0	0	0	0,0	---
<i>092203 Invest. vzdrževanje in opreme šole Roje</i>	6.926	2.605	0	9.196	9.196	353,0	100,0
432300 Investicijski transferi javnim zavodom	6.926	2.605	0	9.196	9.196	353,0	100,0

A. Bilanca odhodkov

0004 - Občinska uprava

v EUR

	104 - RE_ZR11	122 - ORP2012	120 - POG12	117 - PLAN2013	118 - PLAN2014				
PU/PPP/GPR/PPR/PP/K6	(1)	(2)	(3)	(4)	(5)	Indeks	Indeks	(4)/(2)	(5)/(4)
092208 Oprema šole Moravče	14.500	14.500	0	0	0	0,0	0,0	0,0	---
432300 Investicijski transferi javnim zavodom	14.500	14.500	0	0	0	0,0	0,0	0,0	---
092212 Rušenje šole v Pečah	0	0	6.000	6.000	0	---	---	---	0,0
420402 Rekonstrukcije in adaptacije	0	0	5.000	5.000	0	---	---	---	0,0
420899 Plačila drugih storitev in dokumentacije	0	0	1.000	1.000	0	---	---	---	0,0
19039002 Glasbeno šolstvo	5.167	5.280	0	5.880	5.880	111,4	111,4	100,0	100,0
092116 Glasbena šola	5.167	5.280	0	5.880	5.880	111,4	111,4	100,0	100,0
413302 Tekoči transferi v javne zavode - za izdatke za blago in storitve	5.167	5.280	0	5.880	5.880	111,4	111,4	100,0	100,0
1906 Pomoči šolajoičin	201.831	185.766	0	196.600	194.200	105,8	105,8	98,8	98,8
19069001 Pomoči v osnovnem šolstvu	179.164	179.848	0	190.600	188.200	106,0	106,0	98,7	98,7
092110 Sofin. šole v naravi OŠ Moravče	2.600	2.600	0	2.600	2.600	100,0	100,0	100,0	100,0
413302 Tekoči transferi v javne zavode - za izdatke za blago in storitve	2.600	2.600	0	2.600	2.600	100,0	100,0	100,0	100,0
092115 Sofinanc. šole v naravi OŠ Roje	0	100	0	100	100	100,0	100,0	100,0	100,0
413302 Tekoči transferi v javne zavode - za izdatke za blago in storitve	0	100	0	100	100	100,0	100,0	100,0	100,0
092120 Prevoz otrok Moravče	128.104	145.202	0	150.000	150.000	103,3	103,3	100,0	100,0
411900 Regristranje prevozov v šolo	128.104	145.202	0	150.000	150.000	103,3	103,3	100,0	100,0
092121 Prevoz otrok Roje	8.445	9.087	0	9.850	9.850	108,4	108,4	100,0	100,0
411900 Regristranje prevozov v šolo	8.445	9.087	0	9.850	9.850	108,4	108,4	100,0	100,0
092122 Prevoz otrok na nevarnih poteh	34.927	0	0	0	0	---	---	---	---
411900 Regristranje prevozov v šolo	34.927	0	0	0	0	---	---	---	---
092123 Prevoz učencev šola Dol	8.613	13.189	0	16.500	16.500	125,1	125,1	100,0	100,0
411900 Regristranje prevozov v šolo	8.613	13.189	0	16.500	16.500	125,1	125,1	100,0	100,0
092124 Prevoz otrok na OŠ Vace	5.425	5.305	0	7.000	7.000	132,0	132,0	100,0	100,0
411900 Regristranje prevozov v šolo	5.425	5.305	0	7.000	7.000	132,0	132,0	100,0	100,0

A. Bilanca odhodkov

0004 - Občinska uprava v EUR

	104 - RE_ZR11	122 - ORP2012	120 - POG12	117 - PLAN2013	118 - PLAN2014		
PU/PPP/GPR/PPR/PP/K6	(1)	(2)	(3)	(4)	(5)	Indeks (4)/(2)	Indeks (5)/(4)
<i>092125 Prevoz otrok v šolo Dob</i>	864	564	0	1.150	1.150	203,9	100,0
411900 Regristiranje prevozov v šolo	864	564	0	1.150	1.150	203,9	100,0
<i>092127 Prevoz otrok s posebnimi potrebami</i>	6.186	3.801	0	3.400	1.000	89,5	29,4
411900 Regristiranje prevozov v šolo	6.186	3.801	0	3.400	1.000	89,5	29,4
19069002 Pomoči v srednjem šolstvu	6.667	5.918	0	6.000	6.000	101,4	100,0
<i>10106 Subv.študentskih vozovnic</i>	6.667	5.918	0	6.000	6.000	101,4	100,0
411900 Regristiranje prevozov v šolo	6.667	5.918	0	6.000	6.000	101,4	100,0
20 SOCIALNO VARSTVO	118.369	124.321	0	133.110	133.110	107,1	100,0
2004 Izvajanje programov socialnega varstva	118.369	124.321	0	133.110	133.110	107,1	100,0
20049002 Socialno varstvo invalidov	18.687	19.542	0	20.300	20.300	103,9	100,0
<i>10107 Družinski pomočnik</i>	18.687	19.542	0	20.300	20.300	103,9	100,0
411922 Izplačila družinskemu pomočniku	18.687	19.542	0	20.300	20.300	103,9	100,0
20049003 Socialno varstvo starih	89.153	95.370	0	102.200	102.200	107,2	100,0
<i>10102 Oskrbnine v domovih</i>	80.887	83.327	0	89.000	89.000	106,8	100,0
411909 Regristiranje oskrbe v domovih	80.887	83.327	0	89.000	89.000	106,8	100,0
<i>10103 Pomoč na domu-nega na domu</i>	8.266	12.043	0	13.200	13.200	109,6	100,0
413302 Tekoči transferi v javne zavode - za izdatke za blago in storitve	8.266	12.043	0	13.200	13.200	109,6	100,0
20049004 Socialno varstvo materialno ogroženih	3.149	2.030	0	3.230	3.230	159,1	100,0
<i>10101 Socialne denarne pomoči</i>	3.149	2.030	0	3.230	3.230	159,1	100,0
411299 Drugi transferi za zagotavljanje socialne varnosti	2.756	1.820	0	2.600	2.600	142,9	100,0
413302 Tekoči transferi v javne zavode - za izdatke za blago in storitve	393	210	0	630	630	300,0	100,0
20049006 Socialno varstvo drugih ranljivih skupin	7.380	7.379	0	7.380	7.380	100,0	100,0
<i>10109 Socialna društva</i>	7.380	7.379	0	7.380	7.380	100,0	100,0
412000 Tekoči transferi nepridobitnim organizacijam in ustanovam	7.380	7.379	0	7.380	7.380	100,0	100,0

A. Bilanca odhodkov

v EUR

0004 - Občinska uprava

104 - RE_ZR11	122 - ORP2012	120 - POG12	117 - PLAN2013	118 - PLAN2014				
PU/PPP/GPR/PPR/PP/K6	(1)	(2)	(3)	(4)	(5)			
					Indeks			
					Indeks			
					(4)/(2)			
					(5)/(4)			
22	SERVISIRANJE JAVNEGA DOLGA	0	3.615	0	21.508	10.312	595,0	47,9
2201	Servisiranje javnega dolga	0	3.615	0	21.508	10.312	595,0	47,9
22019001	Obveznosti iz naslova financiranja izvrševanja proračuna - domače zadolževanje	0	3.615	0	21.508	10.312	595,0	47,9
	22010 Stroški najema kreditov	0	3.615	0	21.508	10.312	595,0	47,9
	402932 Stroški, povezani z zadolževanjem	0	3.615	0	0	0	0,0	---
	403101 Plačila obresti od dolgoročnih kreditov - poslovnim bankam	0	0	0	21.508	10.312	---	47,9
23	INTERVENCIJSKI PROGRAMI IN OBVEZNOSTI	6.800	10.000	0	82.776	10.800	827,8	13,1
2303	Splošna proračunska rezervacija	6.800	10.000	0	82.776	10.800	827,8	13,1
23039001	Splošna proračunska rezervacija	6.800	10.000	0	82.776	10.800	827,8	13,1
	01801 Stalna proračunska rezerva občine	6.800	10.000	0	10.800	10.800	108,0	100,0
	402199 Drugi posebni materiali in storitve	0	1.564	0	0	0	0,0	---
	402503 Tekoče vzdrževanje drugih objektov	0	1.442	0	0	0	0,0	---
	409100 Promatunska rezerva	6.800	6.994	0	10.800	10.800	154,4	100,0
	01802 Splošna proračunska rezervacija	0	0	0	71.976	0	---	0,0
	409000 Splošna proračunska rezervacija	0	0	0	71.976	0	---	0,0

A. Bilanca odhodkov

0005 - Krajevna skupnost Moravče

v EUR

PU/PPP/GPR/PPR/PP/K6	104 - RE_ZR11	122 - ORP2012	120 - POG12	117 - PLAN2013	118 - PLAN2014	(5)	(4)	(5)	(4)/(2)	(5)/(4)	Indeks
	(1)	(2)	(3)	(4)	(5)						
0005	360	360	0	360	360	360	360	360	100,0	100,0	100,0
06	360	360	0	360	360	360	360	360	100,0	100,0	100,0
0602	360	360	0	360	360	360	360	360	100,0	100,0	100,0
Sofinanciranje dejavnosti občin, ožjih delov občin in zvez občin											
06029001 Delovanje ožjih delov občin											
<i>01221 Stroški delovanja KS Moravče</i>											
402006	0	0	0	0	0	0	0	0	0	0	---
402199	90	0	0	0	0	0	0	0	0	0	---
402900	170	0	0	0	0	0	0	0	0	0	---
412000	100	0	0	0	0	0	0	0	0	0	---

A. Bilanca odhodkov

0006 - Krajevna skupnost Vrhnjole		v EUR					
		104 - RE_ZR11	122 - ORP2012	120 - POG12	117 - PLAN2013	118 - PLAN2014	Indeks
PU/PPP/GPR/PPR/PP/K6	(1)	(2)	(3)	(4)	(5)	(4)/(2)	(5)/(4)
0006	756	661	0	777	777	117,6	100,0
06	756	661	0	777	777	117,6	100,0
0602	756	661	0	777	777	117,6	100,0
Sofinanciranje dejavnosti občin, ožjih delov občin in zvez občin							
06029001 Delovanje ožjih delov občin							
<i>01222 Stroški delovanja KS Vrhnjole</i>							
402009	Izdatki za reprezentanco	300	0	300	300	100,0	100,0
402199	Drugi posebni materiali in storitve	16	0	25	25	131,6	100,0
402200	Električna energija	275	0	280	280	92,7	100,0
402504	Zavarovalne premije za objekte	101	0	122	122	554,6	100,0
402599	Drugi izdatki za tekoče vzdrževanje in zavarovanje	14	0	50	50	277,8	100,0

A. Bilanca odhodkov

0007 - Krajevna skupnost Peče

v EUR

PU/PPP/GPR/PPR/PP/K6	104 - RE_ZR11	122 - ORP2012	120 - POG12	117 - PLAN2013	118 - PLAN2014	Indeks (4)/(2)	Indeks (5)/(4)
	(1)	(2)	(3)	(4)	(5)	(4)/(2)	(5)/(4)
0007	259	341	0	360	360	105,6	100,0
06	259	341	0	360	360	105,6	100,0
0602	259	341	0	360	360	105,6	100,0
Sofinanciranje dejavnosti občin, ožjih delov občin in zvez občin							
06029001	259	341	0	360	360	105,6	100,0
Delovanje ožjih delov občin							
01223	259	341	0	360	360	105,6	100,0
Stroški delovanja KS Peče							
402009	259	341	0	360	360	105,6	100,0
Izdatki za reprezentanco							

A. Bilanca odhodkov

0008 - *Krajevna skupnost Velika vas* v EUR

PU/PPP/GPR/PPR/PP/K6	104 - RE_ZR11	122 - ORP2012	120 - POG12	117 - PLAN2013	118 - PLAN2014	(1)	(2)	(3)	(4)	(5)	Indeks (4)/(2)	Indeks (5)/(4)
0008						673	658	0	710	710	107,9	100,0
06						673	658	0	710	710	107,9	100,0
0602						673	658	0	710	710	107,9	100,0
<i>Sofinanciranje dejavnosti občin, ožjih delov občin in zvez občin</i>												
06029001						673	658	0	710	710	107,9	100,0
<i>Delovanje ožjih delov občin</i>												
01226						673	658	0	710	710	107,9	100,0
<i>Stroški delovanja KS Velika vas</i>												
402009						360	360	0	360	360	100,0	100,0
<i>Izdatki za reprezentanco</i>												
402200						313	298	0	350	350	117,5	100,0
<i>Električna energija</i>												

A. Bilanca odhodkov

0009 - *Krajevna skupnost Dešen* v EUR

PU/PPP/GPR/PPR/PP/K6	104 - RE_ZR11	122 - ORP2012	120 - POG12	117 - PLAN2013	118 - PLAN2014	Indeks (4)/(2)	Indeks (5)/(4)
	(1)	(2)	(3)	(4)	(5)	(4)/(2)	(5)/(4)
0009	388	360	0	360	360	100,0	100,0
06	388	360	0	360	360	100,0	100,0
0602	388	360	0	360	360	100,0	100,0
Sofinanciranje dejavnosti občin, ožjih delov občin in zvez občin							
06029001	388	360	0	360	360	100,0	100,0
<i>Delovanje ožjih delov občin</i>							
<i>01225 Stroški delovanja KS Dešen</i>							
402009 Izdatki za reprezentanco							
402500 Tekoče vzdrževanje poslovnih objektov							
	168	0	0	0	0	---	---

C. Račun financiranja

0004 - Občinska uprava v EUR

PU/PPP/GPR/PPR/PP/K6	104 - RE_ZR11	122 - ORP2012	120 - POG12	117 - PLAN2013	118 - PLAN2014	(1)	(2)	(3)	(4)	(5)	Indeks (4)/(2)	Indeks (5)/(4)
0004						0	0	0	53.994	53.994	---	100,0
						0	0	0	53.994	53.994	---	100,0
22						0	0	0	53.994	53.994	---	100,0
2201						0	0	0	53.994	53.994	---	100,0
						0	0	0	53.994	53.994	---	100,0
22019002						0	0	0	53.994	53.994	---	100,0
						0	0	0	53.994	53.994	---	100,0
						0	0	0	53.994	53.994	---	100,0
						0	0	0	53.994	53.994	---	100,0

Občinska uprava

SERVISIRANJE JAVNEGA DOLGA

Servisiranje javnega dolga

Siroški financiranja in upravljanja z dolgom

55010 Odplačilo dolgoročnega kredita poslovnim bankam

550101 Odplačila kreditov poslovnim bankam - dolgoročni krediti

323.c
Načrt razvojnih programov 2013 – 2016

Načrt razvojnih programov Občine Moravče za obdobje 2013-2016
NAČRT RAZVOJNIH PROGRAMOV 2013 - 2016

PU/PPP/GPR/PPR/Projekt/Viri	Vrednost projekta*	Začetek financiranja	Konec financiranja	Pred L., 2013	Leto 2013	Leto 2014	Leto 2015	Leto 2016	v EUR Po L., 2016
0004 Občinska uprava				5.117.260	3.564.064	1.815.019	1.961.700	967.850	557.499
06 LOKALNA SAMOUPRAVA				40.792	2.500	2.500	3.000	3.000	0
0603 Dejavnost občinske uprave				40.792	2.500	2.500	3.000	3.000	0
06039001 Administracija občinske uprave				40.792	2.500	2.500	3.000	3.000	0
OB077-08-0001 Nabava opreme za občinsko upravo	51.792	01.01.2008	31.12.2018	40.792	2.500	2.500	3.000	3.000	0
			<i>PV - Lastna proračunska sredstva</i>	40.792	2.500	2.500	3.000	3.000	0
07 OBRAMBA IN UKREPI OB IZREDNIH DOGODKIH				158.346	293.295	24.300	22.800	23.000	0
0703 Varstvo pred naravnimi in drugimi nesrečami				158.346	293.295	24.300	22.800	23.000	0
07039001 Pripravljenost sistema za zaščito, reševanje in pomoč				300	300	300	800	1.000	0
OB077-11-0020 Oprema CZ	2.700	01.01.2012	01.01.2015	300	300	300	800	1.000	0
			<i>PV - Lastna proračunska sredstva</i>	300	300	300	800	1.000	0
07039002 Delovanje sistema za zaščito, reševanje in pomoč				158.046	292.995	24.000	22.000	22.000	0
OB077-07-0003 Investic.vzdrževanje gasil.objektov in opreme	202.406	01.01.2008	31.12.2017	112.206	22.200	24.000	22.000	22.000	0
			<i>PV - Lastna proračunska sredstva</i>	112.206	22.200	24.000	22.000	22.000	0
OB077-07-0100 Nakup gasil.vozilã PGD	145.000	01.01.2011	31.12.2017	36.000	109.000	0	0	0	0
			<i>PV - Lastna proračunska sredstva</i>	36.000	109.000	0	0	0	0
OB077-10-0018 Objekt za gasilstvo.šport in rekreacijo Peče	171.635	01.06.2010	31.12.2013	9.840	161.795	0	0	0	0
			<i>PV - Transfer iz državnega proračuna</i>	0	107.000	0	0	0	0
			<i>PV - Lastna proračunska sredstva</i>	9.840	54.795	0	0	0	0
11 KMETIJSTVO, GOZDARSTVO IN RIBIJSTVO				0	58.000	60.000	30.000	10.000	0
1102 Program reforme kmetijstva in živilstva				0	58.000	60.000	30.000	10.000	0
11029001 Strukturni ukrepi v kmetijstvu in živilstvu				0	38.000	40.000	10.000	10.000	0
OB077-11-0003 Sofinanciranje invest.projektov v kmetijstvu	80.500	01.07.2011	31.12.2017	0	32.000	28.500	10.000	10.000	0
			<i>PV - Lastna proračunska sredstva</i>	0	32.000	28.500	10.000	10.000	0
OB077-12-0005 Programi v kmetijstvu	17.500	01.07.2012	31.12.2017	0	6.000	11.500	0	0	0
			<i>PV - Lastna proračunska sredstva</i>	0	6.000	11.500	0	0	0

PU/PPP/GPR/PPR/Projekt/Viri	Vrednost projekta*	Začetek financiranja	Konec financiranja	Pred L. 2013	Leto 2013	Leto 2014	Leto 2015	Leto 2016	Po L. 2016	v EUR
11029003	Zemljiške operacije			0	20.000	20.000	20.000	0	0	0
OB077-11-0001	Komasačije v kmetijstvu	60.000	01.07.2011	31.12.2016	0	20.000	20.000	0	0	0
	PV - <i>Lasna proračunska sredstva</i>			0	20.000	20.000	20.000	0	0	0
12	PRIDOBIVANJE IN DISTRIBUCIJA ENERGETSKIH SUROVIN			94.919	0	0	0	0	0	0
1206	Urejanje področja učinkovite rabe in obnovljivih virov energije			94.919	0	0	0	0	0	0
12069001	Spodbujanje rabe obnovljivih virov energije			94.919	0	0	0	0	0	0
OB077-11-0002	Ogrevalni sistem na biomaso v naselju Moravče	94.919	01.07.2011	31.12.2014	0	0	0	0	0	0
	PV - <i>Lasna proračunska sredstva</i>			94.919	0	0	0	0	0	0
13	PROMET, PROMETNA INFRASTRUKTURA IN KOMUNIKACIJE			1.878.865	552.215	318.000	336.600	350.000	337.999	
1302	Cestni promet in infrastruktura			1.878.865	552.215	318.000	336.600	350.000	337.999	
13029002	Investicijsko vzdrževanje in gradnja občinskih cest			1.844.853	544.215	318.000	336.600	350.000	317.999	
OB077-07-0007	Rekonstrukcija c. Zg. Prekar-Ribče	158.818	01.01.2007	31.12.2014	55.000	0	0	0	0	0
	PV - <i>Lasna proračunska sredstva</i>			103.818	55.000	0	0	0	0	0
OB077-07-0008	Rekonstrukcija c. Dešen - Dašnik	230.218	01.01.2007	31.12.2014	30.000	35.000	0	0	0	0
	PV - <i>Lasna proračunska sredstva</i>			165.218	30.000	35.000	0	0	0	0
OB077-07-0009	Rekonstr.c. Gora-Dolina-Log	218.881	01.01.2006	31.12.2014	0	0	20.000	20.000	0	0
	PV - <i>Transfer iz državnega proračuna</i>			63.748	0	0	0	0	0	0
	PV - <i>Lasna proračunska sredstva</i>			115.133	0	0	20.000	20.000	0	0
OB077-07-0010	Rekonstrukcija c. Kovčaja	310.923	01.01.2006	31.12.2014	15.000	0	0	0	0	0
	PV - <i>Transfer iz državnega proračuna</i>			131.587	0	0	0	0	0	0
	PV - <i>Lasna proračunska sredstva</i>			164.336	15.000	0	0	0	0	0
OB077-07-0011	Rekonstrukcija ceste Belhek	126.817	01.01.2006	31.12.2014	3.960	15.000	0	0	0	0
	PV - <i>Lasna proračunska sredstva</i>			107.857	3.960	15.000	0	0	0	0
OB077-07-0012	Rekonstrukcija c. Sp.Prekar-Ribče	153.115	01.01.2006	31.12.2017	70.393	0	0	30.000	30.000	30.000
	PV - <i>Lasna proračunska sredstva</i>			70.393	22.722	0	0	30.000	30.000	30.000
OB077-07-0013	Rekonstrukcija c. Križate-Kandiše-Pretež	168.895	01.01.2007	31.12.2017	138.895	0	0	0	0	30.000
	PV - <i>Lasna proračunska sredstva</i>			138.895	0	0	0	0	0	30.000
OB077-07-0016	Rekonstrukcija ceste Goričica	91.616	01.01.2007	31.12.2017	41.616	0	0	20.000	30.000	30.000
	PV - <i>Lasna proračunska sredstva</i>			41.616	0	0	0	20.000	30.000	30.000
OB077-07-0022	Rekonstr.ceste Maklajnar - Mošenik	220.166	01.01.2007	31.12.2017	66.841	40.000	20.000	30.000	0	0
	PV - <i>Transfer iz državnega proračuna</i>			0	36.000	0	0	0	0	0
	PV - <i>Lasna proračunska sredstva</i>			66.841	27.325	40.000	20.000	30.000	0	0
OB077-07-0032	Rekonstr.c.Vojni dol	123.736	01.01.2008	31.12.2017	5.236	0	30.000	30.000	0	0
	PV - <i>Lasna proračunska sredstva</i>			5.236	58.500	0	30.000	30.000	0	0
OB077-07-0033	Rekonstr.c.Hribece - Rudnik	118.135	01.01.2008	31.12.2016	55.035	0	33.100	30.000	0	0
	PV - <i>Lasna proračunska sredstva</i>			55.035	0	0	33.100	30.000	0	0

PU/PPP/GPR/PPR/Projekt/Viri	Vrednost projekta*	Začetek financiranja	Konec financiranja	Pred L. 2013	Leto 2013	Leto 2014	Leto 2015	Leto 2016	Po L. 2016	v EUR
OB0077-08-0004 Rekonstr. c. Hraštnik-Lavrnice	75.183	01.03.2008	31.12.2017	35.183	0	0	0	20.000	20.000	20.000
		<i>PV - Lastna proračunska sredstva</i>		35.183	0	0	0	20.000	20.000	20.000
OB0077-08-0011 Nakup zemljišč-cestni svet	60.730	01.09.2008	31.12.2017	31.022	29.708	0	0	0	0	0
		<i>PV - Lastna proračunska sredstva</i>		31.022	29.708	0	0	0	0	0
OB0077-09-0002 Rekonstr. c. Poljsnik-Belnek	277.716	01.05.2009	31.12.2015	177.316	30.400	40.000	30.000	0	0	0
		<i>PV - Lastna proračunska sredstva</i>		177.316	30.400	40.000	30.000	0	0	0
OB0077-09-0003 Rekonstr. c. Limbarska gora	87.547	01.05.2009	31.12.2013	66.547	21.000	0	0	0	0	0
		<i>PV - Lastna proračunska sredstva</i>		66.547	21.000	0	0	0	0	0
OB0077-09-0007 Rekonstrukcija c. Vmje-Negasatrn	231.589	01.05.2009	31.12.2016	131.589	0	50.000	0	50.000	0	0
		<i>PV - Lastna proračunska sredstva</i>		131.589	0	50.000	0	50.000	0	0
OB0077-10-0001 Ureditev R2-415/1261 Železnik-Drtija (Moravče)	200.000	31.12.2010	31.12.2020	1	0	0	0	10.000	189.999	189.999
		<i>PV - Lastna proračunska sredstva</i>		1	0	0	0	10.000	189.999	189.999
OB0077-10-0003 Cesta Podgorica pri Pečah	157.026	01.06.2010	31.12.2015	81.626	9.950	30.000	0	0	0	0
		<i>PV - Transfer iz državnega proračuna</i>		36.040	0	0	0	0	0	0
		<i>PV - Lastna proračunska sredstva</i>		45.586	9.950	30.000	0	0	0	0
OB0077-10-0004 Rekonstr. c. Moravče - Plamina	49.523	01.06.2010	31.12.2015	3.623	15.900	15.000	15.000	0	0	0
		<i>PV - Lastna proračunska sredstva</i>		3.623	15.900	15.000	15.000	0	0	0
OB0077-10-0005 Rekonstr. c. Zalog pri Moravčah - novo naselje	57.000	01.06.2010	31.12.2015	0	27.000	0	30.000	0	0	0
		<i>PV - Lastna proračunska sredstva</i>		0	27.000	0	30.000	0	0	0
OB0077-10-0008 Rekonstrukcija c. Moravče-Soteska-Negasatrn	244.312	01.01.2011	31.12.2016	32.632	11.680	30.000	85.000	85.000	0	0
		<i>PV - Lastna proračunska sredstva</i>		32.632	11.680	30.000	85.000	85.000	0	0
OB0077-11-0006 Širitve ceste Zg. Javoršica-Sp. Javoršica	122.555	01.07.2011	31.12.2015	22.555	40.000	30.000	30.000	0	0	0
		<i>PV - Lastna proračunska sredstva</i>		22.555	40.000	30.000	30.000	0	0	0
OB0077-11-0017 Rekonstr. c. Štorovje	79.546	01.01.2012	31.12.2015	29.546	30.000	5.000	15.000	0	0	0
		<i>PV - Lastna proračunska sredstva</i>		29.546	30.000	5.000	15.000	0	0	0
OB0077-11-0021 Cesta Nove Stegne	41.060	01.01.2012	31.12.2015	500	20.560	0	20.000	0	0	0
		<i>PV - Lastna proračunska sredstva</i>		500	20.560	0	20.000	0	0	0
OB0077-11-0022 Pločniki v naselju Zalog pri Moravčah	45.000	01.01.2012	31.12.2018	2.000	0	0	0	25.000	18.000	18.000
		<i>PV - Lastna proračunska sredstva</i>		2.000	0	0	0	25.000	18.000	18.000
OB0077-12-0003 Projekti za ceste, prehode za pešce	20.920	30.06.2012	31.12.2017	0	12.420	0	8.500	0	0	0
		<i>PV - Lastna proračunska sredstva</i>		0	12.420	0	8.500	0	0	0
OB0077-12-0004 Rekonstr. c. v naselju Selo pri Moravčah	35.100	01.07.2012	31.12.2015	1.000	16.100	18.000	0	0	0	0
		<i>PV - Lastna proračunska sredstva</i>		1.000	16.100	18.000	0	0	0	0
OB0077-12-0010 Rekonstrukcija ceste Drtija-Gorica	21.000	01.03.2013	31.12.2015	0	11.000	10.000	0	0	0	0
		<i>PV - Lastna proračunska sredstva</i>		0	11.000	10.000	0	0	0	0
OB0077-12-0011 Rekonstr. c. Podstran-Prikemica	19.990	01.03.2013	31.12.2015	0	19.990	0	0	0	0	0
		<i>PV - Lastna proračunska sredstva</i>		0	19.990	0	0	0	0	0

PU/PPP/GPR/PPR/Projekt/Viri	Vrednost projekta*	Začetek financiranja	Konec financiranja	Pred L. 2013	Leto 2013	Leto 2014	Leto 2015	Leto 2016	Po L. 2016	v EUR
13029004 Cestna razsvetljava				34.012	8.000	0	0	0	0	0
OB077-07-0039 IR Prehodi za pešce	27.370	01.01.2008	31.12.2014	19.370	8.000	0	0	0	0	0
PV - <i>Lasna proračunska sredstva</i>	19.370			19.370	8.000	0	0	0	0	0
OB077-09-0006 IR Peče	14.642	01.01.2010	31.12.2014	14.642	0	0	0	0	0	0
PV - <i>Transfer iz državnega proračuna</i>	0			0	0	0	0	0	0	0
PV - <i>Lasna proračunska sredstva</i>	14.642			14.642	0	0	0	0	0	0
13029006 Investicijsko vzdrževanje in gradnja državnih cest				0	0	0	0	0	0	20.000
OB077-08-0007 Obvoznica Moravče	4.471.839	01.01.2008	31.12.2020	0	0	0	0	0	0	20.000
PV - <i>Lasna proračunska sredstva</i>	0			0	0	0	0	0	0	20.000
14 GOSPODARSTVO				19.240	0	0	15.740	0	0	0
1403 Promocija Slovenije, razvoj turizma in gostinstva				19.240	0	0	15.740	0	0	0
14039002 Spodbujanje razvoja turizma in gostinstva				19.240	0	0	15.740	0	0	0
OB077-11-0019 Šolska učna pot ob Rači	34.980	01.01.2012	31.12.2015	19.240	0	0	15.740	0	0	0
PV - <i>Lasna proračunska sredstva</i>	19.240			19.240	0	0	15.740	0	0	0
15 VAROVANJE OKOLJA IN NARAVNE DEDIŠČINE				772.922	533.799	166.560	360.680	64.303	0	0
1502 Zmanjševanje onesnaženja, kontrola in nadzor				772.922	533.799	166.560	360.680	64.303	0	0
15029001 Zbiranje in ravnanje z odpadki				0	61.560	50.000	28.680	16.303	0	0
OB077-10-0010 RCERO-pogodba deponija Ljubljana	156.543	01.01.2010	31.12.2013	0	61.560	50.000	28.680	16.303	0	0
PV - <i>Lasna proračunska sredstva</i>	0			0	61.560	50.000	28.680	16.303	0	0
15029002 Ravnanje z odpadno vodo				772.922	472.239	116.560	332.000	48.000	0	0
OB077-07-0046 Kanalizacija Moravče-Zalog	706.176	01.01.2006	31.12.2015	388.566	186.050	106.560	25.000	0	0	0
PV - <i>Lasna proračunska sredstva</i>	388.566			388.566	186.050	106.560	25.000	0	0	0
OB077-07-0048 Obnova metrolacijskih kanalov	12.304	01.01.2008	31.12.2010	12.304	0	0	0	0	0	0
PV - <i>Lasna proračunska sredstva</i>	12.304			12.304	0	0	0	0	0	0
OB077-08-0013 Kanalizacija Nove Stegne	222.324	01.10.2008	31.12.2014	142.324	0	0	42.000	38.000	0	0
PV - <i>Lasna proračunska sredstva</i>	142.324			142.324	0	0	42.000	38.000	0	0
OB077-10-0011 Kanalizacija Peče	456.054	01.06.2010	31.12.2015	10.375	190.679	0	255.000	0	0	0
PV - <i>Transfer iz državnega proračuna</i>	0			0	0	0	0	0	0	0
PV - <i>Lasna proračunska sredstva</i>	10.375			10.375	190.679	0	255.000	0	0	0
OB077-11-0007 Kanalizacija Cesta na Grmače	295.613	01.07.2011	31.12.2013	207.803	87.810	0	0	0	0	0
PV - <i>Transfer iz državnega proračuna</i>	148.034			148.034	64.000	0	0	0	0	0
PV - <i>Lasna proračunska sredstva</i>	59.769			23.810	23.810	0	0	0	0	0
OB077-11-0008 Subvencioniranje hišnih čistilnih naprav	49.250	01.09.2011	31.12.2018	11.550	7.700	10.000	10.000	10.000	0	0
PV - <i>Lasna proračunska sredstva</i>	11.550			11.550	7.700	10.000	10.000	10.000	0	0

PU/PPP/GPR/PPR/Projekt/Viri	Vrednost projekta*	Začetek financiranja	Konec financiranja	Pred L. 2013	Leto 2013	Leto 2014	Leto 2015	Leto 2016	Po L. 2016	v EUR
16 PROSTORSKO PLANIRANJE IN STANOVANJSKO KOMUNALNA DEJAVNOST				927.046	1.200.471	705.922	997.580	371.047	73.000	
1602 Prostorstvo in podeželsko planiranje in administracija				470.324	1.609.979	62.739	53.130	56.200	31.000	
16029001 Urejanje in nadzor na področju geodetskih evidenc				190.338	38.200	45.200	45.200	45.200	20.000	
OB077-07-0053 Geodetske odmere zemljišč	237.264	01.01.2007	31.12.2018	139.264	18.000	20.000	20.000	20.000	20.000	
PV - Lasina proračunska sredstva				139.264	18.000	20.000	20.000	20.000	20.000	
OB077-11-0004 Geodetske odmere zemljišč, ki so predmet prodaje na	120.874	01.07.2011	31.12.2015	45.874	15.000	20.000	20.000	20.000	0	
PV - Lasina proračunska sredstva				45.874	15.000	20.000	20.000	20.000	0	
OB077-12-0008 Geodetske odmere vodovodnih objektov	26.000	01.11.2012	31.12.2015	5.200	5.200	5.200	5.200	5.200	0	
PV - Lasina proračunska sredstva				5.200	5.200	5.200	5.200	5.200	0	
16029003 Prostorstvo načrtovanje				279.986	122.779	17.539	7.930	11.000	11.000	
OB077-07-0054 Prostorski plan in prostakti	410.266	01.01.2006	31.12.2015	268.626	117.240	12.000	2.400	5.000	5.000	
PV - Lasina proračunska sredstva				268.626	117.240	12.000	2.400	5.000	5.000	
OB077-09-0014 Spodbujanje regionalnega razvoja	39.968	01.01.2009	31.12.2015	11.360	5.539	5.539	5.530	6.000	6.000	
PV - Lasina proračunska sredstva				11.360	5.539	5.539	5.530	6.000	6.000	
1603 Komunalna dejavnost				444.741	940.492	639.183	936.450	306.847	34.000	
16039001 Oskrba z vodo				444.741	928.542	634.183	936.450	306.847	34.000	
OB077-07-0061 Vodovod Zalog pri Moravčah	164.566	01.01.2006	31.12.2017	14.566	0	0	100.000	50.000	0	
PV - Lasina proračunska sredstva				14.566	0	0	100.000	50.000	0	
OB077-07-0062 Vodovod Podgorica pri Pečah	11.033	01.01.2008	31.12.2015	1.533	9.500	0	0	0	0	
PV - Lasina proračunska sredstva				1.533	9.500	0	0	0	0	
OB077-07-0065 Izgradnja hidrantnega omrežja	22.620	01.01.2008	31.12.2018	10.620	0	0	4.000	4.000	4.000	
PV - Lasina proračunska sredstva				10.620	0	0	4.000	4.000	4.000	
OB077-07-0067 Vodovod Hrastnik-Kal-Tlačnica	11.871	01.01.2008	31.12.2013	5.271	6.600	0	0	0	0	
PV - Lasina proračunska sredstva				5.271	6.600	0	0	0	0	
PV - EU sredstva				0	0	0	0	0	0	
OB077-07-0078 Zagotavljanje novih vodnih virov	122.889	01.01.2007	31.12.2015	113.389	9.500	0	0	0	0	
PV - Lasina proračunska sredstva				113.389	9.500	0	0	0	0	
OB077-07-0080 Vodovod Soteska-Podstran-Dole	97.205	01.01.2008	31.12.2015	89.205	8.000	0	0	0	0	
PV - Transfer iz državnega proračuna				83.532	0	0	0	0	0	
PV - Lasina proračunska sredstva				5.673	8.000	0	0	0	0	
PV - EU sredstva				0	0	0	0	0	0	
OB077-07-0081 Vodovod Podbrdo-Grmače-Dešen	19.428	01.01.2008	31.12.2015	7.428	12.000	0	0	0	0	
PV - Lasina proračunska sredstva				7.428	12.000	0	0	0	0	
PV - EU sredstva				0	0	0	0	0	0	

PU/PPP/GPR/PPR/Projekt/Viri	Vrednost projekta*	Začetek financiranja	Konec financiranja	Pred L. 2013	Leto 2013	Leto 2014	Leto 2015	Leto 2016	Po L. 2016	v EUR
OB077-12-0001 Revitalizacija Baljeve kajže	1.700	01.06.2012	31.12.2012	0	1.700	0	0	0	0	0
		PV - Transfer iz državnega proračuna		0	0	0	0	0	0	0
		PV - Lastna proračunska sredstva		0	1.700	0	0	0	0	0
1803 Programi v kulturi	75.844			75.844	30.260	9.000	55.000	5.000	5.000	5.000
18039005 Drugi programi v kulturi	75.844			75.844	30.260	9.000	55.000	5.000	5.000	5.000
OB077-07-0085 Investicije v KD Moravče	107.944	01.01.2008	31.12.2017	74.944	9.000	9.000	5.000	5.000	5.000	5.000
		PV - Transfer iz državnega proračuna		0	0	0	0	0	0	0
		PV - Lastna proračunska sredstva		74.944	9.000	9.000	5.000	5.000	5.000	5.000
OB077-12-0002 Prizidek k Kulturnemu domu Moravče	72.160	01.06.2012	31.12.2015	900	21.260	0	50.000	0	0	0
		PV - Lastna proračunska sredstva		900	21.260	0	50.000	0	0	0
1804 Podpora posebnim skupinam	17.350			17.350	2.400	400	0	0	0	0
18049004 Programi drugih posebnih skupin	17.350			17.350	2.400	400	0	0	0	0
OB077-11-0012 Sofinanciranje društvenih objektov	20.150	01.07.2011	31.12.2014	17.350	2.400	400	0	0	0	0
		PV - Lastna proračunska sredstva		17.350	2.400	400	0	0	0	0
1805 Šport in prostotčasne aktivnosti	71.000			71.000	5.000	30.000	0	0	0	0
18059001 Programi športa	71.000			71.000	5.000	30.000	0	0	0	0
OB077-10-0019 Sofinanciranje izgrad Planinskega doma	70.000	01.06.2010	31.12.2013	65.000	5.000	0	0	0	0	0
		PV - Lastna proračunska sredstva		65.000	5.000	0	0	0	0	0
OB077-12-0009 Invest.vzdrževanje športnih objektov	6.000	01.01.2012	31.12.2017	6.000	0	0	0	0	0	0
		PV - Lastna proračunska sredstva		6.000	0	0	0	0	0	0
OB077-12-0013 Športni park Moravče	30.000	01.01.2014	31.12.2018	0	0	30.000	0	0	0	0
		PV - Lastna proračunska sredstva		0	0	30.000	0	0	0	0
19 IZOBRAŽEVANJE	976.242			976.242	855.924	470.837	134.300	134.000	134.000	134.000
1902 Varstvo in vzgoja predšolskih otrok	658.241			658.241	620.368	24.300	24.300	24.000	24.000	24.000
19029001 Vrtni	658.241			658.241	620.368	24.300	24.300	24.000	24.000	24.000
OB077-07-0088 Invest.vzdrževanje vrtec Moravče	274.972	01.01.2008	31.12.2017	151.372	27.000	24.300	24.300	24.000	24.000	24.000
		PV - Lastna proračunska sredstva		151.372	27.000	24.300	24.300	24.000	24.000	24.000
OB077-10-0020 Zagotavljanje prostora za vrtec	1.100.237	01.06.2010	31.12.2013	506.869	593.368	0	0	0	0	0
		PV - Posredni proračunski uporabniki		0	207.617	0	0	0	0	0
		PV - Lastna proračunska sredstva		506.869	385.751	0	0	0	0	0
1903 Primarno in sekundarno izobraževanje	318.001			318.001	235.556	446.537	110.000	110.000	110.000	110.000
19039001 Osnovno šolstvo	318.001			318.001	235.556	446.537	110.000	110.000	110.000	110.000
OB077-07-0089 Invest.vzdrževanje šole Moravče	529.581	01.01.2007	31.12.2017	282.146	50.900	46.535	50.000	50.000	50.000	50.000
		PV - Lastna proračunska sredstva		282.146	50.900	46.535	50.000	50.000	50.000	50.000

PU/PPP/GPR/PPR/Projekt/Viri	Vrednost projekta*	Začetek financiranja	Konec financiranja	Pred L. 2013	Leto 2013	Leto 2014	Leto 2015	Leto 2016	Po L. 2016	v EUR
OB077-07-0090 Gradnja OŠ Vrhnopolje	564.955	01.01.2007	31.12.2016	4.689	169.460	390.806	0	0	0	0
				0	110.000	110.000	0	0	0	0
				4.689	59.460	280.806	0	0	0	0
OB077-07-0091 Invest.vzdrževanje OŠ Roje	76.084	01.01.2007	31.12.2018	27.692	9.196	9.196	10.000	10.000	10.000	10.000
				27.692	9.196	9.196	10.000	10.000	10.000	10.000
	153.474	01.01.2006	31.12.2015	3.474	0	0	50.000	50.000	50.000	50.000
				3.474	0	0	50.000	50.000	50.000	50.000
OB077-12-0014 Rušenje šole v Pečah	6.000	01.01.2013	31.12.2013	0	6.000	0	0	0	0	0
				0	6.000	0	0	0	0	0
Skupaj NRP:					5.117.260	1.815.019	1.961.700	967.850	557.499	
PV-EU	PV - EU sredstva			0	421.229	277.759	154.638	0	0	0
PV-LS	PV - Lastna proračunska sredstva			4.570.285	2.441.374	1.265.249	1.700.232	908.374	557.499	557.499
PV-PPU	PV - Posredni proračunski uporabniki			0	207.617	0	0	0	0	0
PV-TDP	PV - Transfer iz državnega proračuna			546.975	493.844	272.011	106.830	59.476	0	0
Skupaj PV - Proračunski viri					5.117.260	1.815.019	1.961.700	967.850	557.499	

Legenda:

* - podatek iz dokumentacije projekta

Letni načrt ravnanja s stvarnim premoženjem Občine Moravče za leto 2013

1. Letni načrt razpolaganja z nepremičnim premoženjem Občine Moravče za leto 2013

I. ZEMLJIŠČA

Zaporedna številka	Katastrska občina	Parcelna številka	Orientacijska vrednost v EUR	Metoda razpolaganja	Realizacija	Ekonomsko utemeljenost
1	1949 Negastrn	1386/2	900	Neposredna pogodba - prodaja	Še ni realizirano, prodajna pogodba vrednost 394,90	Ugotovljeno stanje z geodetsko odmero ne ustreza dejanskemu poteku ceste. Prodaja predmetnega zemljišča je ekonomsko upravičena, saj občine zemljišča ne potrebuje za opravljanje svoje dejavnosti.
2	1953 Drtija	978/4, 978/2	280	Neposredna pogodba - prodaja	Še ni realizirano	Prodaja predmetnega zemljišča, ki ga občina ne potrebuje za opravljanje svoje dejavnosti. Zemljišče ima status javnega dobra.
3	1951 Zgornje Koseze	1026	Vrednost zemljišča bo določena po izvedbi potrebne parcelacije, na podlagi cenilnega elaborata.	Neposredna pogodba - prodaja	Še ni realizirano	Prodaja predmetnega zemljišča, ki ga občina ne potrebuje za opravljanje svoje dejavnosti. Zemljišče ima status javnega dobra, potrebna je parcelacija zemljišča.
4	1956 Vrhpolje	1363	Vrednost zemljišča bo določena po izvedbi potrebne parcelacije, na podlagi cenilnega elaborata.	Neposredna pogodba - prodaja	Še ni realizirano	Prodaja predmetnega zemljišča, ki ga občina ne potrebuje za opravljanje svoje dejavnosti. Zemljišče ima status javnega dobra, potrebna je parcelacija zemljišča.
5	1955 Moravče	148/4	5.000	Neposredna pogodba	Še ni realizirano	Prodaja zemljišča, ki ga občina ne potrebuje za opravljanje svoje dejavnosti.
6	1955 Moravče	851/6	5.500	Javna dražba	Še ni realizirano	Prodaja zemljišča, ki ga občina ne potrebuje za opravljanje svoje dejavnosti.
7	1950 Limbarska gora	1017	Vrednost zemljišča bo določena po izvedbi potrebne parcelacije, na podlagi cenilnega elaborata.	Neposredna pogodba – prodajna pogodba	Še ni realizirano	Prodaja dela zemljišča, ki ga občina ne potrebuje za opravljanje svoje dejavnosti.
8	1955 Moravče	983/6	3.000	Neposredna pogodba	Še ni realizirano	Prodaja zemljišča, ki ga občina ne potrebuje za opravljanje svoje dejavnosti. S prodajo bo pravno urejeno lastništvo zasebnega dvorišča.
9	1956 Vrhpolje	1370/2	1.500	Neposredna pogodba	Še ni realizirano	Prodaja zemljišča, ki ga občina ne potrebuje za opravljanje svoje dejavnosti. S prodajo bo pravno urejeno lastništvo zasebnega dvorišča.

II. STAVBE

Zaporedna številka	Katastrska občina	Št. dela stavbe	Orientacijska vrednost v EUR	Metoda razpolaganja	Realizacija	Ekonomski utemeljenost
1	1955 Moravče	1955-142-24	2.500	Neposredna pogodba	Realizirano delno, plačan prvi obrok 1.276,00, drugi obrok 1.276,69 do 31.01.2013	Prodaja kletne shrambe, ki je občina ne potrebuje za opravljanje svoje dejavnosti.

III. FINANČNO PREMOŽENJE

Zaporedna številka	Matična številka/ pravna oseba	SEDANJE STANJE		PREMOŽENJE NAMENJENO ZA RAZPOLAGANJE	
		Knjigovodska vrednost	Delež v % (v lastniškem kapitalu)	Delež za prodajo in drugo razpolaganje	Število delnic oz poslovni delež za prodajo in drugo razpolaganje
1	Veterina Kamnik d.o.o.	7.254	5,72	5,72	Ocenjena tržna vrednost deleža v lastniškem kapitalu znaša 14.000

2. Načrt pridobivanja nepremičnega premoženja Občine Moravče 2013

Zaporedna številka	Katastrska občina	Parcelna številka	Okvirna velikost (m ²)	Vrsta nepremičnine	Predvidena sredstva v EUR	Realizacija	Ekonomski utemeljenost
1	1951 Zg. Koseze	489/2	38	Zemljišče	950	Še ni realizirano,	Nakup je potreben zaradi pravne ureditve dejanskega stanja: na zasebnem zemljišču se nahaja vodovodni objekt.
2	1954 Velika vas	149/2	56	Zemljišče	1.400	Še ni realizirano,	Nakup je potreben za pravno ureditev dejanskega stanja: na zasebnem zemljišču se nahaja vodovodni objekt.
3	1953 Drtija	674/2, 674/6, 677, 712, 718, 719/1, 721, 724, 651, 776/1, 678/1, 678/2, 680/1, 680/2, 681/1, 674/4, 674/5, 675/1, 675/2, 675/3, 675/4, 675/5	3.300	Zemljišče	15.000	Še ni realizirano.	Nakup je potreben za ureditev poteka lokalnih cest št. 263401, št. 763241.
4	1950 Limbarska gora	98/5	454	Zemljišče	900	Še ni realizirano.	Nakup je potreben za pravno ureditev poteka javne poti št. 763051.
5	1952 Peče	42	25	Zemljišče	625	Še ni realizirano.	Pridobitev zemljišča je potrebna za ureditev javne komunalne infrastrukture.
6	1950 Limbarska gora	816/8, 816/9, 816/10, 816/11	527	Zemljišče	1.000	Še ni realizirano.	Pridobitev zemljišča je potrebna za ureditev poteka občinske ceste št. 264101 in 764421.
7	1953 Drtija	598/8	170	Zemljišče	3.500	Še ni realizirano.	Pridobitev zemljišča je potrebna za ureditev poteka občinske ceste št. 263401.
8	1950 Limbarska gora	789/1	150	Zemljišče	400	Še ni realizirano.	Pridobitev zemljišča je potrebna za ureditev poteka občinske ceste št. 764421.

Zaporedna številka	Katastrska občina	Parcelna številka	Okvirna velikost (m ²)	Vrsta nepremičnine	Predvidena sredstva v EUR	Realizacija	Ekonomska utemeljenost
9	1955 Moravče	143	Velikost zemljišča bo določena po izvedbi potrebne parcelacije.	Zemljišče	18.000	Še ni realizirano.	Pridobitev zemljišča je potrebna za ureditev javne komunalne infrastrukture.
10	1955 Moravče	24/1, 25/20	466	Zemljišče	3.500	Še ni realizirano.	Pridobitev zemljišča je potrebna za ureditev poteka občinske ceste št. 26335.
11	1952 Peče	1330, 1328/1, 1325	Velikost zemljišča bo določena po izvedbi potrebne parcelacije.	Zemljišče	Zemljišča se bodo pridobila brezplačno, z odstopom v javno korist.	Še ni realizirano.	Pridobitev zemljišča predstavlja asfaltirano dostopno pot.
12	1955 Moravče	115/2	2.218	Zemljišče	Neodplačen prenos lastninske pravice	Še ni realizirano.	Pridobitev zemljišča od Sklada kmetijskih zemljišč in gozdov RS za potrebe ureditve športnega parka.
13	1956 Vrhopolje	200/2	98	Zemljišče	Neodplačen prenos lastninske pravice	Še ni realizirano.	Nakup je potreben za ureditev poteka lokalne ceste št. 263201.
14	1953 Drtija	602/5, 602/6	65, 251	Zemljišče	Neodplačen prenos lastninske pravice	Še ni realizirano.	Pridobitev zemljišč je namenjena pravni ureditvi poti do stanovanjskih objektov.
15	1950 Limbarska gora	531	100	Zemljišče	Neodplačen prenos lastninske pravice	Še ni realizirano.	Nakup je potreben za ureditev poteka občinske ceste 264101.
16	1949 Negastrn	855/3, 855/4	100	Zemljišče	Neodplačen prenos lastninske pravice	Še ni realizirano.	Pridobitev zemljišča je potrebna ureditev priključka javne poti, ki poteka preko zasebnega zemljišča, na občinsko cesto.
17	1950 Limbarska gora	120/2	365	Zemljišče	Neodplačen prenos lastninske pravice	Še ni realizirano.	Pridobitev zemljišča je potrebna za ureditev poteka javne poti.
18	1956 Vrhopolje	538/9	225	Zemljišče	Neodplačen prenos lastninske pravice	Še ni realizirano.	Pridobitev zemljišča je potrebna za ureditev poteka občinske ceste št. 763931.
19	1948 Krašče	489/4	336	Zemljišče	Neodplačen prenos lastninske pravice	Še ni realizirano.	Pridobitev zemljišča je namenjena pravni ureditvi dovozne poti.
20	1948 Krašče	519/1	281	Zemljišče	Neodplačen prenos lastninske pravice	Še ni realizirano.	Pridobitev zemljišča je namenjena pravni ureditvi poteka javnega vodovoda.
21	1948 Krašče	963/1	136	Zemljišče	Neodplačen prenos lastninske pravice	Še ni realizirano.	Pridobitev zemljišča je potrebna za ureditev poteka občinske ceste št. 763731.
22	1955 Moravče	383/11, 383/13	237, 798	Zemljišče	Neodplačen prenos lastninske pravice	Še ni realizirano.	Pridobitev zemljišča je potrebna za ureditev poteka občinske ceste št. 763621.
23	1956 Vrhopolje	1059/7, 1077/4, 1087/2	338, 73, 119	Zemljišče	Neodplačen prenos lastninske pravice	Še ni realizirano.	Pridobitev zemljišča je potrebna za ureditev poteka občinske ceste št. 073013.
24	1955 Moravče	1955-183-1	79	Stanovanje v samostojeci stavbi	90.000	Še ni realizirano.	Pridobitev stanovanja je potrebna zaradi pričakovane povečane potrebe za zdravstveno oskrbo, v vmesnem času pa se bo stanovanje oddajalo v najem po tržni najemnini.

3. Letni načrt oddaje nepremičnega premoženja Občine Moravče v najem za leto 2013

Zaporedna številka	Identifikacijska številka stavbe/katastrska občina in parcelna številka	Predvidena metoda oddaje v najem	Predvidena mesečna najemnina v EUR	Ekonomska utemeljenost
1	948/8 k.o. 1955 Moravče	Neposredna pogodba	30	Oddaja površin v lasti občine v najem za opravljanje gostinske dejavnosti.
2	948/8 k.o. 1955 Moravče	Neposredna pogodba	20	Oddaja površin v lasti občine v najem za opravljanje gostinske dejavnosti.
3	9/3 k.o. 1955 Moravče	Neposredna pogodba	30	Oddaja površin v lasti občine v najem za opravljanje gostinske dejavnosti.
4	1955 - 644 - 1	Neposredna pogodba	500	Oddaja površin v lasti občine v najem za opravljanje trgovske dejavnosti.

4. Letni načrt najema nepremičnega premoženja za potrebe Občine Moravče za leto 2013

Zaporedna številka	Okvirna lokacija	Okvirna velikost (m2)	Vrsta nepremičnine	Predvidena sredstva v EUR	Predviden čas trajanja	Ekonomska utemeljenost
1	96/25, 96/26 k.o. Moravče	4831, 9095	zemljišče	7.200	1 leto	Za potrebe izvajanja športne dejavnosti nogometnega društva.
2	784/1 k.o.Vrhpolje	150	del stavbe	3.638	20 let	Vložena sredstva v obnovo prostorov poročne dvorane se amortizirajo v protivrednosti najemnine za dobo 20 let.
3	113/3, 116/3 k.o. Moravče	383, 2283	Deponija zemeljskega materiala	528	1 leto	Za potrebe shranjevanja zemljine, ki bo uporabljena pri urejanju površin športnega parka.
4	8/6 1955 k.o. Moravče	429	zemljišče	1.000	1 leto	Zaradi zagotavljanja parkirnih prostorov.

324.

Sklep o sprejemu Odloka o proračunu Občine Moravče za leto 2014

Na podlagi Zakona o javnih financah (Uradni list RS, št.11/11 – uradno prečiščeno besedilo), Zakona o financiranju občin (Uradni list RS, št.123/06 - uradno prečiščeno besedilo, 101/07, 57/08), in Statuta Občine Moravče (UV OM, št. 1/95, 3/95, 1/96, 5/96, 6/96 in 7/98) je Občinski svet Občine Moravče na 7. izredni seji, dne 21. 12. 2012 sprejel

SKLEP

- (1) Občinski svet Občine Moravče sprejme proračun Občine Moravče za leto 2014, ki vključuje Odlok o proračunu Občine Moravče za leto 2014, Proračun Občine Moravče za leto 2014; Splošni in posebni del, Načrt razvojnih programov Občine Moravče za obdobje 2014-2017.
2. Občinski svet Občine Moravče sprejme Letni načrt ravnanja s stvarnim premoženjem Občine Moravče za leto 2014.
- (3) Občinski svet Občine Moravče potrjuje Letni plan

razvoja in vzdrževanja občinskih cest za leto 2014.

- (4) V Uradnem vestniku Občine Moravče se objavi Odlok o proračunu Občine Moravče za leto 2014, posebni in splošni del proračuna Občine Moravče za leto 2014, finančni del Načrta razvojnih programov občine Moravče za obdobje 2014-2017 in Letni načrt ravnanja s stvarnim premoženjem Občine Moravče za leto 2014.

Številka: 013-0012/2012-3

Datum: 22. 12. 2012

Martin REBOLJ, l.r.
Župan Občine Moravče

325.

Odlok o proračunu Občine Moravče za leto 2014

Na podlagi 29. člena zakona o lokalni samoupravi (Uradni list RS, št. 94/07-UPB2, 76/08, 79/09, 51/10, 84/10 – odl US in 40/12 - ZUJF), 29. člena Zakona o javnih financah (Uradni list RS, št. 11/11 – UPB4 in 110/11 – ZDIU12) in 17. člena Statuta Občine Moravče (UV OM, št. 1/95, 3/95,

1/96, 5/96, 6/96 in 7/98) je Občinski svet Občine Moravče na 7. izredni seji, dne 21. 12. 2012 sprejel

O D L O K

o proračunu Občine Moravče za leto 2014

1. SPLOŠNA DOLOČBA

1. člen (vsebina odloka)

S tem odlokom se za Občino Moravče za leto 2014 določajo proračun, postopki izvrševanja proračuna ter obseg zadolževanja in poroštev občine in javnega sektorja na ravni občine (v nadaljnjem besedilu: proračun).

2. VIŠINA SPLOŠNEGA DELA PRORAČUNA IN STRUKTURA POSEBNEGA DELA PRORAČUNA

2. člen

(sestava proračuna in višina splošnega dela proračuna)

(1) V splošnem delu proračuna so prikazani prejemki in izdatki po ekonomski klasifikaciji do ravni kontov.

(2) Splošni del proračuna se na ravni podskupin kontov določa v naslednjih zneskih:

A. BILANCA PRIHODKOV IN ODHODKOV v EUR

Skupina/Podskupina kontov	Proračun leta 2014
---------------------------	--------------------

I.	SKUPAJ PRIHODKI (70+71+72+73+74)	4.440.927
	TEKOČI PRIHODKI (70+71)	3.825.687
	70 Davčni prihodki	3.457.735
	700 Davki na dohodek in dobiček	3.091.550
	703 Davki na premoženje	245.695
	704 Domači davki na blago in storitve	120.490
	706 Drugi davki	0
	71 Nedavčni prihodki	367.952
	710 Udeležba na dobičku in dohodki od premoženja	239.482
	711 Takse in pristojbine	1.200
	712 Denarne kazni	7.640
	713 Prihodki od prodaje blaga in storitev	58.560
	714 Drugi nedavčni prihodki	61.070
	72 Kapitalski prihodki	14.000
	720 Prihodki od prodaje osnovnih sredstev	0
	721 Prihodki od prodaje zalog	0
	722 Prihodki od prodaje zemljišč in neopredmetenih dolgoročnih sredstev	14.000

Skupina/Podskupina kontov	Proračun leta 2014
---------------------------	--------------------

	73 Prejete donacije	1.000
	730 Prejete donacije iz domačih virov	0
	731 Prejete donacije iz tujine	1.000
	74 Transferni prihodki	600.240
	740 Transferni prihodki iz drugih javnofinančnih institucij	322.481
	741 Prejeta sredstva iz državnega prorač. iz sredstev proračuna EU	277.759
II.	SKUPAJ ODHODKI (40+41+42+43)	4.386.933
	40 Tekoči odhodki	1.037.445
	400 Plače in drugi izdatki zaposlenim	223.604
	401 Prispevki delodajalcev za socialno varnost	32.557
	402 Izdatki za blago in storitve	760.172
	403 Plačila domačih obresti	10.312
	409 Rezerve	10.800
	41 Tekoči transferi	1.699.519
	410 Subvencije	172.166
	411 Transferi posameznikom in gospodinjstvom	872.640
	412 Transferi neprofitnim organizacijam in ustanovam	108.376
	413 Drugi tekoči domači transferi	546.337
	414 Tekoči transferi v tujino	0
	42 Investicijski odhodki	1.455.038
	420 Nakup in gradnja osnovnih sredstev	1.455.038
	43 Investicijski transferi	194.931
	431 Investicijski transferi pravnim in fizičnim osebam	102.400
	432 Investicijski transferi javnim zavodom	92.531
III.	PRORAČUNSKI PRESEŽEK (I.-II.) (PRORAČUNSKI PRIMANJKLJAJ)	53.994
	B. RAČUN FINANČNIH TERJATEV IN NALOŽB	
IV.	PREJETA VRAČILA DANIH POSOJIL IN PRODAJA KAPITALSKIH DELEŽEV (750+751+752)	0
	75 Prejeta vračila danih posojil	0
	750 Prejeta vračila danih posojil	0
	751 Prodaja kapitalskih deležev	0
	752 Kupnine iz naslova privatizacije	0
V.	DANA POSOJILA IN POVEČANJE KAPITALSKIH DELEŽEV (440+441+442+443)	0
	44 Dana posojila in povečanje kapitalskih deležev	0
	440 Dana posojila	0

Skupina/Podskupina kontov	Proračun leta 2014
441 Povečanje kapitalskih deležev in naložb	0
442 Poraba sredstev kupnin iz naslova privatizacije	0
443 Povečanje namenskega premoženja v javnih skladih in drugih osebah javnega prava, ki imajo premoženje v svoji lasti	0
VI. PREJETA MINUS DANA POSOJILA IN SPREMEMBE KAPITALSKIH DELEŽEV (IV.-V.)	0
C. RAČUN FINANCIRANJA	
VII. ZADOLŽEVANJE (500)	0
50 Zadolževanje	0
500 Domače zadolževanje	0
VIII. ODPLAČILA DOLGA (550)	53.994
55 Odplačila dolga	53.994
550 Odplačila domačega dolga	53.994
IX. POVEČANJE (ZMANJŠANJE) SREDSTEV NA RAČUNIH (I.+IV.+VII.-II.-V.-VIII.)	0
X. NETO ZADOLŽEVANJE (VII.-VIII.)	-53.994
XI. NETO FINANCIRANJE (VI.+X.-IX.)	-53.994
XII. STANJE SREDSTEV NA RAČUNIH DNE 31. 12. 2011	
9009 Splošni sklad za drugo	0

(3) Posebni del proračuna sestavljajo finančni načrti neposrednih uporabnikov, ki so razdeljeni na naslednje programske dele: področja proračunske porabe, glavne programe in podprograme, predpisane s programsko klasifikacijo izdatkov občinskih proračunov, določene s predpisanim kontnim načrtom. Podprogram je razdeljen na proračunske postavke, te pa na podskupine kontov in konte, določene s predpisanim kontnim načrtom.

(4) Posebni del proračuna do ravni proračunskih postavk – kontov in načrt razvojnih programov sta priložni k temu odloku in se objavita na spletni strani Občine Moravče. Načrt razvojnih programov sestavljajo projekti.

3. POSTOPKI IZVRŠEVANJA PRORAČUNA

3. člen (izvrševanje proračuna)

Proračun se izvršuje na ravni proračunske postavke-konta.

4. člen (namenski prihodki in odhodki proračuna)

(1) Namenski prihodki proračuna so poleg prihodkov, določenih v prvem stavku prvega odstavka 43. člena ZJF, tudi

naslednji prihodki:

- Okoljska dajatev za onesnaževanje okolja zaradi odvajanja odpadnih voda,
- Okoljska dajatev za onesnaževanje okolja zaradi odlaganja odpadkov.
- Koncesija za gospodarjenje z divjadjo.

(2) Navedene dajatve se porabljajo namensko v skladu z veljavno področno zakonodajo.

5. člen (prerazporejanje pravic porabe)

(1) Osnova za prerazporejanje pravic porabe je zadnji sprejeti proračun, spremembe proračuna ali rebalans proračuna.

(2) O prerazporeditvah pravic porabe v posebnem delu proračuna (finančnem načrtu neposrednega uporabnika) med podprogrami v okviru glavnih programov odloča na predlog neposrednega uporabnika župan.

(3) Župan s poročilom o izvrševanju proračuna v mesecu juliju in konec leta z zaključnim računom poroča občinskemu svetu o veljavnem proračunu za leto 2014 in njegovi realizaciji.

6. člen (največji dovoljeni obseg prevzetih obveznosti v breme proračunov prihodnjih let)

(1) Neposredni uporabnik lahko v tekočem letu razpiše javno naročilo za celotno vrednost projekta, ki je vključen v načrt razvojnih programov, če so zanj načrtovane pravice porabe na proračunskih postavkah v sprejetem proračunu.

(2) Skupni obseg prevzetih obveznosti neposrednega uporabnika, ki bodo zapadle v plačilo v prihodnjih letih za investicijske odhodke in investicijske transfere ne sme presežati 30% pravic porabe v sprejetem finančnem načrtu neposrednega uporabnika, od tega:

1. v letu 2015 do 20% navedenih pravic porabe,
2. v ostalih prihodnjih letih 10% navedenih pravic porabe.

(3) Skupni obseg prevzetih obveznosti neposrednega uporabnika, ki bodo zapadle v plačilo v prihodnjih letih za blago in storitve in za tekoče transfere, ne sme presežati 10% pravic porabe v sprejetem finančnem načrtu neposrednega uporabnika.

(4) Omejitve iz prvega in drugega odstavka tega člena ne veljajo za prevzemanje obveznosti z najemnimi pogodbami, razen če na podlagi teh pogodb lastninska pravica preide oziroma lahko preide iz najemodajalca na najemnika, in prevzemanje obveznosti za dobavo elektrike, telefona, vode, komunalnih storitev in drugih storitev, potrebnih za operativno delovanje neposrednih uporabnikov.

(5) Prevzete obveznosti iz drugega in tretjega odstavka tega člena se načrtujejo v finančnem načrtu neposrednega uporabnika in načrtu razvojnih programov.

7. člen
(spreminjanje načrta razvojnih programov)

(1) Župan lahko spreminja vrednost projektov v načrtu razvojnih programov. Projekte, katerih vrednost se spremeni za več kot 20% mora predhodno potrditi občinski svet.

(2) Projekti, za katere se zaradi prenosa plačil v tekoče leto, zaključek financiranja prestavi iz predhodnega v tekoče leto, se uvrstijo v načrt razvojnih programov po uveljavitvi proračuna.

(3) Novi projekti se uvrstijo v načrt razvojnih programov na podlagi odločitve občinskega sveta.

8. člen
(proračunski skladi)

(1) Proračunski skladi so:

– proračun proračunske rezerve, oblikovane po ZJF.

(2) Proračunska rezerva se v letu 2014 oblikuje v višini 10.800 EUR.

(3) O uporabi sredstev proračunske rezerve za namene iz drugega odstavka 49. člena ZJF do višine 6.500 eurov odloča župan in o tem s pisnimi poročili obvešča občinski svet.

4. POSEBNOSTI UPRAVLJANJA IN PRODAJE STVARNEGA IN FINANČNEGA PREMOŽENJA OBČINE

9. člen
(odpis dolgov)

Če so izpolnjeni pogoji iz tretjega odstavka 77. člena ZJF, lahko župan v letu 2014 odpíše dolgove, ki jih imajo dolžniki do občine, in sicer največ do skupne višine 5.000,00 eurov.

5. PREHODNE IN KONČNE DOLOČBE

10. člen
(začasno financiranje v letu 2015)

V obdobju začasnega financiranja Občine Moravče v letu 2015, če bo začasno financiranje potrebno, se uporablja ta odlok in sklep o določitvi začasnega financiranja.

11. člen
(uveljavitev odloka)

Ta odlok začne veljati naslednji dan po objavi v Uradnem vestniku Občine Moravče.

Številka: 013-0012/2012-8

Datum: 22. 12. 2012

Martin REBOLJ, l.r.
Župan Občine Moravče

PRILOGA:

Posebni del proračuna* in Načrt razvojnih programov

*Splošni in posebni del plana Proračuna za leto 2014 sta objavljena v tem Uradnem vestniku Občine Moravče (št. 11/2012) pod zaporednima številka 323.a in 323.b).

Načrt razvojnih programov Občine Moravče za obdobje 2014-2017
 NAČRT RAZVOJNIH PROGRAMOV 2014 - 2017

PU/PPP/GPR/PPR/Projekt/Viri	Vrednost projekta*	Začetek financiranja	Konec financiranja	Pred L. 2014	Leto 2014	Leto 2015	Leto 2016	Leto 2017	v EUR Po L. 2017
0004 Občinska uprava				8.680.060	1.815.019	1.960.960	967.850	397.500	159.999
06 LOKALNA SAMOUPRAVA				43.292	2.500	3.000	3.000	0	0
0603 Dejavnost občinske uprave				43.292	2.500	3.000	3.000	0	0
06039001 Administracija občinske uprave				43.292	2.500	3.000	3.000	0	0
OB077-08-0001 Nabava opreme za občinsko upravo	51.792	01.01.2008	31.12.2018	43.292	2.500	3.000	3.000	0	0
			<i>PV - Lastna proračunska sredstva</i>	43.292	2.500	3.000	3.000	0	0
07 OBRAMBA IN UKREPI OB IZREDNIH DOGODKIH				451.953	24.300	22.800	23.000	0	0
0703 Varstvo pred naravnimi in drugimi nesrečami				451.953	24.300	22.800	23.000	0	0
07039001 Pripravljenost sistema za zaščito, reševanje in pomoč				600	300	800	1.000	0	0
OB077-11-0020 Oprema CZ	2.700	01.01.2012	01.01.2015	600	300	800	1.000	0	0
			<i>PV - Lastna proračunska sredstva</i>	600	300	800	1.000	0	0
07039002 Delovanje sistema za zaščito, reševanje in pomoč				451.353	24.000	22.000	22.000	0	0
OB077-07-0003 Investic.vzdrževanje gasil.objektov in opreme	202.406	01.01.2008	31.12.2017	134.406	24.000	22.000	22.000	0	0
			<i>PV - Lastna proračunska sredstva</i>	134.406	24.000	22.000	22.000	0	0
OB077-07-0100 Nakup gasil.vozila PGD	145.000	01.01.2011	31.12.2017	145.000	0	0	0	0	0
			<i>PV - Lastna proračunska sredstva</i>	145.000	0	0	0	0	0
OB077-10-0018 Objekti za gasilstvo šport in rekreacijo Peče	171.947	01.06.2010	31.12.2013	171.947	0	0	0	0	0
			<i>PV - Transfer iz državnega proračuna</i>	107.000	0	0	0	0	0
			<i>PV - Lastna proračunska sredstva</i>	64.947	0	0	0	0	0
11 KMETIJSTVO, GOZDARSTVO IN RIBIŠTVO				58.000	60.000	30.000	10.000	0	0
1102 Program reforme kmetijstva in živilstva				58.000	60.000	30.000	10.000	0	0
11029001 Strukturni ukrepi v kmetijstvu in živilstvu				38.000	40.000	10.000	10.000	0	0
OB077-11-0003 Sofinanciranje invest.projektov v kmetijstvu	68.500	01.07.2011	31.12.2017	32.000	28.500	10.000	10.000	0	0
			<i>PV - Lastna proračunska sredstva</i>	32.000	28.500	10.000	10.000	0	0
OB077-12-0005 Programi v kmetijstvu	17.500	01.07.2012	31.12.2017	6.000	11.500	0	0	0	0
			<i>PV - Lastna proračunska sredstva</i>	6.000	11.500	0	0	0	0

PU/PPP/GPR/PPR/Projekt/Viri	Vrednost projekta*	Začetek financiranja	Konec financiranja	Pred L. 2014	Leto 2014	Leto 2015	Leto 2016	Leto 2017	v EUR	
									Po L. 2017	Po L. 2017
11029003 Zemljiške operacije				20.000	20.000	20.000	0	0	0	0
OB077-11-0001 Komasačije v kmetijstvu	60.000	01.07.2011	31.12.2016	20.000	20.000	20.000	0	0	0	0
	PV - Lastna proračunska sredstva									
12 PRIDOBIVANJE IN DISTRIBUCIJA ENERGETSKIH SUROVIN				94.919	0	0	0	0	0	0
1206 Urejanje področja učinkovite rabe in obnovljivih virov energije				94.919	0	0	0	0	0	0
12069001 Spodbujanje rabe obnovljivih virov energije				94.919	0	0	0	0	0	0
OB077-11-0002 Ogrevalni sistem na biomaso v naselju Moravče	94.919	01.07.2011	31.12.2014	94.919	0	0	0	0	0	0
	PV - Lastna proračunska sredstva									
13 PROMET, PROMETNA INFRASTRUKTURA IN KOMUNIKACIJE				2.433.393	318.000	336.600	350.000	178.000	159.999	159.999
1302 Cestni promet in infrastruktura				2.433.393	318.000	336.600	350.000	178.000	159.999	159.999
13029002 Investicijsko vzdrževanje in gradnja občinskih cest				2.391.381	318.000	336.600	350.000	168.000	149.999	149.999
OB077-07-0007 Rekonstrukcija c. Zg. Prekar-Ribče	158.818	01.01.2007	31.12.2014	158.818	0	0	0	0	0	0
	PV - Lastna proračunska sredstva									
OB077-07-0008 Rekonstrukcija c. Dešen - Dašnik	230.218	01.01.2007	31.12.2014	195.218	35.000	0	0	0	0	0
	PV - Lastna proračunska sredstva									
OB077-07-0009 Rekonstr.c. Gora-Dolina-Log	218.881	01.01.2006	31.12.2014	195.218	35.000	0	0	0	0	0
	PV - Transfer iz državnega proračuna									
	PV - Lastna proračunska sredstva									
OB077-07-0010 Rekonstrukcija c. Kovčaja	310.923	01.01.2006	31.12.2014	310.923	0	0	0	0	0	0
	PV - Transfer iz državnega proračuna									
	PV - Lastna proračunska sredstva									
OB077-07-0011 Rekonstrukcija ceste Belhek	126.817	01.01.2006	31.12.2014	111.817	15.000	0	0	0	0	0
	PV - Lastna proračunska sredstva									
OB077-07-0012 Rekonstrukcija c. Sp.Prekar-Ribče	155.428	01.01.2006	31.12.2017	111.817	15.000	0	0	0	0	0
	PV - Lastna proračunska sredstva									
OB077-07-0013 Rekonstrukcija c. Križate-Kandiše-Pretež	168.895	01.01.2007	31.12.2017	95.428	0	0	30.000	30.000	0	0
	PV - Lastna proračunska sredstva									
OB077-07-0016 Rekonstrukcija ceste Goričica	91.616	01.01.2007	31.12.2017	138.895	0	0	0	30.000	0	0
	PV - Lastna proračunska sredstva									
OB077-07-0022 Rekonstr.ceste Maklajnar - Mošenik	220.166	01.01.2007	31.12.2017	41.616	0	0	20.000	30.000	0	0
	PV - Transfer iz državnega proračuna									
	PV - Lastna proračunska sredstva									
OB077-07-0032 Rekonstr.c.Vojni dol	123.736	01.01.2008	31.12.2017	130.166	40.000	0	0	0	0	0
	PV - Lastna proračunska sredstva									
OB077-07-0033 Rekonstr.c.Hribece - Rudnik	118.135	01.01.2008	31.12.2016	63.736	0	0	30.000	30.000	0	0
	PV - Lastna proračunska sredstva									
				55.035	0	33.100	30.000	0	0	0
				35.035	0	33.100	30.000	0	0	0

PU/PPP/GPR/PPR/Projekt/Viri	Vrednost projekta*	Začetek financiranja	Konec financiranja	Pred L. 2014	Leto 2014	Leto 2015	Leto 2016	Leto 2017	v EUR Po L. 2017
OB077-08-0004 Rekonstr.c. Hraštnik-Lavrnice	<u>75.183</u>	<u>01.03.2008</u>	<u>31.12.2017</u>	35.183	0	0	20.000	20.000	0
	<i>PV - Lastna proračunska sredstva</i>			35.183	0	0	20.000	20.000	0
OB077-08-0011 Nakup zemljišč-cestni svet	<u>60.730</u>	<u>01.09.2008</u>	<u>31.12.2017</u>	60.730	0	0	0	0	0
	<i>PV - Lastna proračunska sredstva</i>			60.730	0	0	0	0	0
OB077-09-0002 Rekonstr.c., Poljsnik-Belnek	<u>277.716</u>	<u>01.05.2009</u>	<u>31.12.2015</u>	207.716	40.000	30.000	0	0	0
	<i>PV - Lastna proračunska sredstva</i>			207.716	40.000	30.000	0	0	0
OB077-09-0003 Rekonstr.c. Limbarska gora	<u>87.547</u>	<u>01.05.2009</u>	<u>31.12.2013</u>	87.547	0	0	0	0	0
	<i>PV - Lastna proračunska sredstva</i>			87.547	0	0	0	0	0
OB077-09-0007 Rekonstrukcija c. Vmje-Negasirn	<u>231.589</u>	<u>01.05.2009</u>	<u>31.12.2016</u>	131.589	50.000	0	50.000	0	0
	<i>PV - Lastna proračunska sredstva</i>			131.589	50.000	0	50.000	0	0
OB077-10-0001 Ureditev R2-415/1261 Želodnik-Drtija (Moravče)	<u>200.000</u>	<u>31.12.2010</u>	<u>31.12.2020</u>	1	0	0	10.000	40.000	149.999
	<i>PV - Lastna proračunska sredstva</i>			1	0	0	10.000	40.000	149.999
OB077-10-0003 Cesta Podgorica pri Pečah	<u>157.026</u>	<u>01.06.2010</u>	<u>31.12.2015</u>	91.576	30.000	0	0	0	0
	<i>PV - Transfer iz državnega proračuna</i>			36.040	0	0	0	0	0
	<i>PV - Lastna proračunska sredstva</i>			55.536	30.000	0	0	0	0
OB077-10-0004 Rekonstr. c Moravče - Plamina	<u>49.523</u>	<u>01.06.2010</u>	<u>31.12.2015</u>	19.523	15.000	15.000	0	0	0
	<i>PV - Lastna proračunska sredstva</i>			19.523	15.000	15.000	0	0	0
OB077-10-0005 Rekonstr.c.Zalog pri Moravčah - novo naselje	<u>57.000</u>	<u>01.06.2010</u>	<u>31.12.2015</u>	27.000	0	30.000	0	0	0
	<i>PV - Lastna proračunska sredstva</i>			27.000	0	30.000	0	0	0
OB077-10-0008 Rekonstrukcija c. Moravče-Soteska-Negasirn	<u>244.312</u>	<u>01.01.2011</u>	<u>31.12.2016</u>	44.312	30.000	85.000	85.000	0	0
	<i>PV - Lastna proračunska sredstva</i>			44.312	30.000	85.000	85.000	0	0
OB077-11-0006 Širitve ceste Zg. Javoršica-Sp. Javoršica	<u>122.555</u>	<u>01.07.2011</u>	<u>31.12.2015</u>	62.555	30.000	30.000	0	0	0
	<i>PV - Lastna proračunska sredstva</i>			62.555	30.000	30.000	0	0	0
OB077-11-0017 Rekonstr.c. Štorovje	<u>79.546</u>	<u>01.01.2012</u>	<u>31.12.2015</u>	59.546	5.000	15.000	0	0	0
	<i>PV - Lastna proračunska sredstva</i>			59.546	5.000	15.000	0	0	0
OB077-11-0021 Cesta Nove Stegne	<u>41.060</u>	<u>01.01.2012</u>	<u>31.12.2015</u>	21.060	0	20.000	0	0	0
	<i>PV - Lastna proračunska sredstva</i>			21.060	0	20.000	0	0	0
OB077-11-0022 Pločniki v naselju Zalog pri Moravčah	<u>45.000</u>	<u>01.01.2012</u>	<u>31.12.2018</u>	2.000	0	0	25.000	18.000	0
	<i>PV - Lastna proračunska sredstva</i>			2.000	0	0	25.000	18.000	0
OB077-12-0003 Projekti za ceste, prehode za pešce	<u>20.920</u>	<u>30.06.2012</u>	<u>31.12.2017</u>	12.420	0	8.500	0	0	0
	<i>PV - Lastna proračunska sredstva</i>			12.420	0	8.500	0	0	0
OB077-12-0004 Rekonstr.c.v naselju Selo pri Moravčah	<u>35.100</u>	<u>01.07.2012</u>	<u>31.12.2015</u>	17.100	18.000	0	0	0	0
	<i>PV - Lastna proračunska sredstva</i>			17.100	18.000	0	0	0	0
OB077-12-0010 Rekonstrukcija ceste Drtija-Gorica	<u>21.000</u>	<u>01.03.2013</u>	<u>31.12.2015</u>	11.000	10.000	0	0	0	0
	<i>PV - Lastna proračunska sredstva</i>			11.000	10.000	0	0	0	0
OB077-12-0011 Rekonstr.c.Podstran-Prikemica	<u>19.990</u>	<u>01.03.2013</u>	<u>31.12.2015</u>	19.990	0	0	0	0	0
	<i>PV - Lastna proračunska sredstva</i>			19.990	0	0	0	0	0

PU/PPP/GPR/PPR/Projekt/Viri	Vrednost projekta*	Začetek financiranja	Konec financiranja	Pred L. 2014	Leto 2014	Leto 2015	Leto 2016	Leto 2017	v EUR	
									Po L. 2017	Po L. 2017
13029004 Cestna razsvetljava				42.012	0	0	0	0	0	0
OB077-07-0039 IR Prehodi za pešce	<u>27.370</u>	<u>01.01.2008</u>	<u>31.12.2014</u>	<u>27.370</u>	<u>0</u>	<u>0</u>	<u>0</u>	<u>0</u>	<u>0</u>	<u>0</u>
	<i>PV - Lastna proračunska sredstva</i>			<i>27.370</i>	<i>0</i>	<i>0</i>	<i>0</i>	<i>0</i>	<i>0</i>	<i>0</i>
OB077-09-0006 IR Peče	<u>14.642</u>	<u>01.01.2010</u>	<u>31.12.2014</u>	<u>14.642</u>	<u>0</u>	<u>0</u>	<u>0</u>	<u>0</u>	<u>0</u>	<u>0</u>
	<i>PV - Transfer iz državnega proračuna</i>			<i>0</i>	<i>0</i>	<i>0</i>	<i>0</i>	<i>0</i>	<i>0</i>	<i>0</i>
	<i>PV - Lastna proračunska sredstva</i>			<i>14.642</i>	<i>0</i>	<i>0</i>	<i>0</i>	<i>0</i>	<i>0</i>	<i>0</i>
13029006 Investicijsko vzdrževanje in gradnja državnih cest				0	0	0	0	10.000	10.000	0
OB077-08-0007 Obvoznica Moravče	<u>4.471.839</u>	<u>01.01.2008</u>	<u>31.12.2020</u>	<u>0</u>	<u>0</u>	<u>0</u>	<u>0</u>	<u>10.000</u>	<u>10.000</u>	<u>0</u>
	<i>PV - Lastna proračunska sredstva</i>			<i>0</i>	<i>0</i>	<i>0</i>	<i>0</i>	<i>10.000</i>	<i>10.000</i>	<i>0</i>
14 GOSPODARSTVO				19.980	0	15.000	0	0	0	0
1403 Promocija Slovenije, razvoj turizma in gostinstva				19.980	0	15.000	0	0	0	0
14039002 Spodbujanje razvoja turizma in gostinstva				19.980	0	15.000	0	0	0	0
OB077-11-0019 Šolska učna pot ob Rači	<u>34.980</u>	<u>01.01.2012</u>	<u>31.12.2015</u>	<u>19.980</u>	<u>0</u>	<u>15.000</u>	<u>0</u>	<u>0</u>	<u>0</u>	<u>0</u>
	<i>PV - Lastna proračunska sredstva</i>			<i>19.980</i>	<i>0</i>	<i>15.000</i>	<i>0</i>	<i>0</i>	<i>0</i>	<i>0</i>
15 VAROVANJE OKOLJA IN NARAVNE DEDIŠČINE				1.306.721	166.560	360.680	64.303	0	0	0
1502 Zmanjševanje onesnaženja, kontrola in nadzor				1.306.721	166.560	360.680	64.303	0	0	0
15029001 Zbiranje in ravnanje z odpadki				61.560	50.000	28.680	16.303	0	0	0
OB077-10-0010 RCERO-pogodba deponija Ljubljani	<u>156.543</u>	<u>01.01.2010</u>	<u>31.12.2013</u>	<u>61.560</u>	<u>50.000</u>	<u>28.680</u>	<u>16.303</u>	<u>0</u>	<u>0</u>	<u>0</u>
	<i>PV - Lastna proračunska sredstva</i>			<i>61.560</i>	<i>50.000</i>	<i>28.680</i>	<i>16.303</i>	<i>0</i>	<i>0</i>	<i>0</i>
15029002 Ravnanje z odpadno vodo				1.245.161	116.560	332.000	48.000	0	0	0
OB077-07-0046 Kanalizacija Moravče-Zalog	<u>706.176</u>	<u>01.01.2006</u>	<u>31.12.2015</u>	<u>574.616</u>	<u>106.560</u>	<u>25.000</u>	<u>0</u>	<u>0</u>	<u>0</u>	<u>0</u>
	<i>PV - Lastna proračunska sredstva</i>			<i>574.616</i>	<i>106.560</i>	<i>25.000</i>	<i>0</i>	<i>0</i>	<i>0</i>	<i>0</i>
OB077-07-0048 Obnova metrolacijskih kanalov	<u>12.304</u>	<u>01.01.2008</u>	<u>31.12.2010</u>	<u>12.304</u>	<u>0</u>	<u>0</u>	<u>0</u>	<u>0</u>	<u>0</u>	<u>0</u>
	<i>PV - Lastna proračunska sredstva</i>			<i>12.304</i>	<i>0</i>	<i>0</i>	<i>0</i>	<i>0</i>	<i>0</i>	<i>0</i>
OB077-08-0013 Kanalizacija Nove Stegne	<u>222.324</u>	<u>01.10.2008</u>	<u>31.12.2014</u>	<u>142.324</u>	<u>0</u>	<u>42.000</u>	<u>38.000</u>	<u>0</u>	<u>0</u>	<u>0</u>
	<i>PV - Lastna proračunska sredstva</i>			<i>142.324</i>	<i>0</i>	<i>42.000</i>	<i>38.000</i>	<i>0</i>	<i>0</i>	<i>0</i>
OB077-10-0011 Kanalizacija Peče	<u>456.054</u>	<u>01.06.2010</u>	<u>31.12.2015</u>	<u>201.054</u>	<u>0</u>	<u>255.000</u>	<u>0</u>	<u>0</u>	<u>0</u>	<u>0</u>
	<i>PV - Transfer iz državnega proračuna</i>			<i>0</i>	<i>0</i>	<i>0</i>	<i>0</i>	<i>0</i>	<i>0</i>	<i>0</i>
	<i>PV - Lastna proračunska sredstva</i>			<i>201.054</i>	<i>0</i>	<i>255.000</i>	<i>0</i>	<i>0</i>	<i>0</i>	<i>0</i>
OB077-11-0007 Kanalizacija Cesta na Grmače	<u>295.613</u>	<u>01.07.2011</u>	<u>31.12.2013</u>	<u>295.613</u>	<u>0</u>	<u>0</u>	<u>0</u>	<u>0</u>	<u>0</u>	<u>0</u>
	<i>PV - Transfer iz državnega proračuna</i>			<i>212.034</i>	<i>0</i>	<i>0</i>	<i>0</i>	<i>0</i>	<i>0</i>	<i>0</i>
	<i>PV - Lastna proračunska sredstva</i>			<i>83.579</i>	<i>0</i>	<i>0</i>	<i>0</i>	<i>0</i>	<i>0</i>	<i>0</i>
OB077-11-0008 Subvencioniranje hišnih čistilnih naprav	<u>49.250</u>	<u>01.09.2011</u>	<u>31.12.2018</u>	<u>19.250</u>	<u>10.000</u>	<u>10.000</u>	<u>10.000</u>	<u>0</u>	<u>0</u>	<u>0</u>
	<i>PV - Lastna proračunska sredstva</i>			<i>19.250</i>	<i>10.000</i>	<i>10.000</i>	<i>10.000</i>	<i>0</i>	<i>0</i>	<i>0</i>

PU/PPP/GPR/PPR/Projekt/Viri	Vrednost projekta*	Začetek financiranja	Konec financiranja	Pred L. 2014	Leto 2014	Leto 2015	Leto 2016	Leto 2017	v EUR Po L. 2017
16 PROSTORSKO PLANIRANJE IN STANOVANJSKO KOMUNALNA DEJAVNOST				2.128.888	705.922	997.580	371.047	73.000	0
1602 Prostorstvo in podeželsko planiranje in administracija				631.303	62.739	53.130	56.200	31.000	0
16029001 Urejanje in nadzor na področju geodetskih evidenc				228.538	45.200	45.200	45.200	20.000	0
OB077-07-0053 Geodetske odmere zemljišč	237.264	01.01.2007	31.12.2018	157.264	20.000	20.000	20.000	20.000	0
PV - <i>Lasna proračunska sredstva</i>				157.264	20.000	20.000	20.000	20.000	0
OB077-11-0004 Geodetske odmere zemljišč, ki so predmet prodaje na	120.874	01.07.2011	31.12.2015	60.874	20.000	20.000	20.000	0	0
PV - <i>Lasna proračunska sredstva</i>				60.874	20.000	20.000	20.000	0	0
OB077-12-0008 Geodetske odmere vodovodnih objektov	26.000	01.11.2012	31.12.2015	10.400	5.200	5.200	5.200	0	0
PV - <i>Lasna proračunska sredstva</i>				10.400	5.200	5.200	5.200	0	0
16029003 Prostorstvo načrtovanje				402.765	17.539	7.930	11.000	11.000	0
OB077-07-0054 Prostorski plan in prostakti	410.266	01.01.2006	31.12.2015	385.866	12.000	2.400	5.000	5.000	0
PV - <i>Lasna proračunska sredstva</i>				385.866	12.000	2.400	5.000	5.000	0
OB077-09-0014 Spodbujanje regionalnega razvoja	39.968	01.01.2009	31.12.2015	16.899	5.539	5.530	6.000	6.000	0
PV - <i>Lasna proračunska sredstva</i>				16.899	5.539	5.530	6.000	6.000	0
1603 Komunalna dejavnost				1.386.303	639.183	936.450	306.847	34.000	0
16039001 Oskrba z vodo				1.374.353	634.183	936.450	306.847	34.000	0
OB077-07-0061 Vodovod Zalog pri Moravčah	164.566	01.01.2006	31.12.2017	14.566	0	100.000	50.000	0	0
PV - <i>Lasna proračunska sredstva</i>				14.566	0	100.000	50.000	0	0
OB077-07-0062 Vodovod Podgorica pri Pečah	11.033	01.01.2008	31.12.2015	11.033	0	0	0	0	0
PV - <i>Lasna proračunska sredstva</i>				11.033	0	0	0	0	0
OB077-07-0065 Izgradnja hidrantnega omrežja	22.620	01.01.2008	31.12.2018	10.620	0	4.000	4.000	4.000	0
PV - <i>Lasna proračunska sredstva</i>				10.620	0	4.000	4.000	4.000	0
OB077-07-0067 Vodovod Hrastnik-Kal-Tlačnica	11.871	01.01.2008	31.12.2013	11.871	0	0	0	0	0
PV - <i>Lasna proračunska sredstva</i>				11.871	0	0	0	0	0
PV - <i>EU sredstva</i>				0	0	0	0	0	0
OB077-07-0078 Zagotavljanje novih vodnih virov	122.889	01.01.2007	31.12.2015	122.889	0	0	0	0	0
PV - <i>Lasna proračunska sredstva</i>				122.889	0	0	0	0	0
OB077-07-0080 Vodovod Soteska-Podstran-Dole	97.205	01.01.2008	31.12.2015	97.205	0	0	0	0	0
PV - <i>Transfer iz državnega proračuna</i>				83.532	0	0	0	0	0
PV - <i>Lasna proračunska sredstva</i>				13.673	0	0	0	0	0
PV - <i>EU sredstva</i>				0	0	0	0	0	0
OB077-07-0081 Vodovod Podbrdo-Grmače-Dešen	19.428	01.01.2008	31.12.2015	19.428	0	0	0	0	0
PV - <i>Lasna proračunska sredstva</i>				19.428	0	0	0	0	0
PV - <i>EU sredstva</i>				0	0	0	0	0	0

PU/PPP/GPR/PPR/Projekt/Viri	Vrednost projekta*	Začetek financiranja	Konec financiranja	Pred L. 2014	Leto 2014	Leto 2015	Leto 2016	Leto 2017	v EUR	
									Po L. 2017	Po L. 2017
OB077-10-0015 Oskriba s pitno vodo v občini Moravče	2.257.223	01.01.2011	31.12.2017	749.193	634.183	743.000	130.847	0	0	0
		<i>PV - Transfer iz državnega proračuna</i>		126.844	162.011	106.830	59.476	0	0	0
		<i>PV - Lastna proračunska sredstva</i>		201.120	194.413	481.532	71.371	0	0	0
		<i>PV - EU sredstva</i>		421.229	277.759	154.638	0	0	0	0
OB077-11-0014 Obnova vodovoda Vrhnjole	175.846	01.07.2011	31.12.2014	41.396	0	89.450	45.000	0	0	0
		<i>PV - Lastna proračunska sredstva</i>		41.396	0	89.450	45.000	0	0	0
OB077-11-0015 Obnova vodovoda Goričica	185.441	01.07.2011	31.12.2017	125.441	0	0	30.000	30.000	0	0
		<i>PV - Transfer iz državnega proračuna</i>		50.000	0	0	0	0	0	0
		<i>PV - Lastna proračunska sredstva</i>		75.441	0	0	30.000	30.000	0	0
OB077-11-0024 Hidrogeološke raziskave	8.369	01.01.2012	31.12.2013	8.369	0	0	0	0	0	0
		<i>PV - Lastna proračunska sredstva</i>		8.369	0	0	0	0	0	0
OB077-11-0025 Vodohram Vrhnjole	53.868	01.01.2012	31.12.2014	6.868	0	0	47.000	0	0	0
		<i>PV - Lastna proračunska sredstva</i>		6.868	0	0	47.000	0	0	0
OB077-11-0026 Vodohram Sp.Javoršica	155.474	01.01.2012	31.12.2013	155.474	0	0	0	0	0	0
		<i>PV - Transfer iz državnega proračuna</i>		84.034	0	0	0	0	0	0
		<i>PV - Lastna proračunska sredstva</i>		71.440	0	0	0	0	0	0
16039003 Objekti za rekreacijo				11.950	5.000	0	0	0	0	0
OB077-12-0012 Obnova doma na Kriku	16.950	01.01.2013	31.12.2014	11.950	5.000	0	0	0	0	0
		<i>PV - Lastna proračunska sredstva</i>		11.950	5.000	0	0	0	0	0
1605 Spodbujanje stanovanjske gradnje				111.282	4.000	8.000	8.000	8.000	8.000	0
16059002 Spodbujanje stanovanjske gradnje				111.282	4.000	8.000	8.000	8.000	8.000	0
OB077-07-0082 Investic. vzdržev. stanovanj, poslovn. prost.	139.282	01.01.2007	31.12.2015	111.282	4.000	8.000	8.000	8.000	8.000	0
		<i>PV - Lastna proračunska sredstva</i>		111.282	4.000	8.000	8.000	8.000	8.000	0
17 ZDRAVSTVENO VARSTVO				36.584	7.500	6.000	7.500	7.500	7.500	0
1706 Preventivni programi zdravstvenega varstva				36.584	7.500	6.000	7.500	7.500	7.500	0
17069001 Spremljanje zdravstvenega stanja in aktivnosti promocije zdravja				36.584	7.500	6.000	7.500	7.500	7.500	0
OB077-07-0083 Sofinanc. nakupa opreme ZD	65.084	01.01.2006	31.12.2017	36.584	7.500	6.000	7.500	7.500	7.500	0
		<i>PV - Lastna proračunska sredstva</i>		36.584	7.500	6.000	7.500	7.500	7.500	0
18 KULTURA, ŠPORT IN NEVLADNE ORGANIZACIJE				280.164	59.400	55.000	5.000	5.000	5.000	0
1802 Ohranjanje kulturne dediščine				78.310	20.000	0	0	0	0	0
18029001 Nepremična kulturna dediščina				78.310	20.000	0	0	0	0	0
OB077-07-0101 Obnova trga Moravče	95.610	01.01.2007	31.12.2014	75.610	20.000	0	0	0	0	0
		<i>PV - Lastna proračunska sredstva</i>		75.610	20.000	0	0	0	0	0
OB077-11-0023 Obnova sakralnih objektov	1.000	01.01.2012	31.12.2015	1.000	0	0	0	0	0	0
		<i>PV - Lastna proračunska sredstva</i>		1.000	0	0	0	0	0	0

PU/PPP/GPR/PPR/Projekt/Viri	Vrednost projekta*	Začetek financiranja	Konec financiranja	Pred L. 2014	Leto 2014	Leto 2015	Leto 2016	Leto 2017	v EUR	
									Po L. 2017	Po L. 2017
OB077-12-0001 Revitalizacija Baljeve kajže	1.700	01.06.2012	31.12.2012	1.700	0	0	0	0	0	0
		PV - Transfer iz državnega proračuna		0	0	0	0	0	0	0
		PV - Lastna proračunska sredstva		1.700	0	0	0	0	0	0
1803 Programi v kulturi	106.104			106.104	9.000	55.000	5.000	5.000	5.000	0
18039005 Drugi programi v kulturi	106.104			106.104	9.000	55.000	5.000	5.000	5.000	0
OB077-07-0085 Investicije v KD Moravče	107.944	01.01.2008	31.12.2017	83.944	9.000	5.000	5.000	5.000	5.000	0
		PV - Transfer iz državnega proračuna		0	0	0	0	0	0	0
		PV - Lastna proračunska sredstva		83.944	9.000	5.000	5.000	5.000	5.000	0
OB077-12-0002 Prizidek k Kulturnemu domu Moravče	72.160	01.06.2012	31.12.2015	22.160	0	50.000	0	0	0	0
		PV - Lastna proračunska sredstva		22.160	0	50.000	0	0	0	0
1804 Podpora posebnim skupinam	19.750			19.750	400	0	0	0	0	0
18049004 Programi drugih posebnih skupin	19.750			19.750	400	0	0	0	0	0
OB077-11-0012 Sofinanciranje društvenih objektov	20.150	01.07.2011	31.12.2014	19.750	400	0	0	0	0	0
		PV - Lastna proračunska sredstva		19.750	400	0	0	0	0	0
1805 Šport in prostotčasne aktivnosti	76.000			76.000	30.000	0	0	0	0	0
18059001 Programi športa	76.000			76.000	30.000	0	0	0	0	0
OB077-10-0019 Sofinanciranje izgrad Planinskega doma	70.000	01.06.2010	31.12.2013	70.000	0	0	0	0	0	0
		PV - Lastna proračunska sredstva		70.000	0	0	0	0	0	0
OB077-12-0009 Invest.vzdrževanje športnih objektov	6.000	01.01.2012	31.12.2017	6.000	0	0	0	0	0	0
		PV - Lastna proračunska sredstva		6.000	0	0	0	0	0	0
OB077-12-0013 Športni park Moravče	30.000	01.01.2014	31.12.2018	0	30.000	0	0	0	0	0
		PV - Lastna proračunska sredstva		0	30.000	0	0	0	0	0
19 IZOBRAŽEVANJE	1.826.166			1.826.166	470.837	134.300	134.000	134.000	134.000	0
1902 Varstvo in vzgoja predšolskih otrok	1.278.609			1.278.609	24.300	24.300	24.000	24.000	24.000	0
19029001 Vrtni	1.278.609			1.278.609	24.300	24.300	24.000	24.000	24.000	0
OB077-07-0088 Invest.vzdrževanje vrtec Moravče	274.972	01.01.2008	31.12.2017	178.372	24.300	24.300	24.000	24.000	24.000	0
		PV - Lastna proračunska sredstva		178.372	24.300	24.300	24.000	24.000	24.000	0
OB077-10-0020 Zagotavljanje prostora za vrtec	1.100.237	01.06.2010	31.12.2013	1.100.237	0	0	0	0	0	0
		PV - Posredni proračunski uporabniki		207.617	0	0	0	0	0	0
		PV - Lastna proračunska sredstva		892.620	0	0	0	0	0	0
1903 Primarno in sekundarno izobraževanje	547.557			547.557	446.537	110.000	110.000	110.000	110.000	0
19039001 Osnovno šolstvo	547.557			547.557	446.537	110.000	110.000	110.000	110.000	0
OB077-07-0089 Invest.vzdrževanje šole Moravče	529.581	01.01.2007	31.12.2017	333.046	46.535	50.000	50.000	50.000	50.000	0
		PV - Lastna proračunska sredstva		333.046	46.535	50.000	50.000	50.000	50.000	0

PU/PPP/GPR/PPR/Projekt/Viri	Vrednost projekta*	Začetek financiranja	Konec financiranja	Pred L. 2014	Leto 2014	Leto 2015	Leto 2016	Leto 2017	Po L. 2017	v EUR
OB077-07-0090 Gradnja OŠ Vrhnopolje	<u>564.955</u>	<u>01.01.2007</u>	<u>31.12.2016</u>	174.149	390.806	0	0	0	0	0
<i>PV - Transfer iz državnega proračuna</i>				110.000	110.000	0	0	0	0	0
<i>PV - Lastna proračunska sredstva</i>				64.149	280.806	0	0	0	0	0
OB077-07-0091 Invest.vzdrževanje OŠ Roče	<u>76.084</u>	<u>01.01.2007</u>	<u>31.12.2018</u>	36.888	9.196	10.000	10.000	10.000	0	0
<i>PV - Lastna proračunska sredstva</i>				36.888	9.196	10.000	10.000	10.000	0	0
OB077-07-0092 Projekt igrišče ob šoli Moravče	<u>153.474</u>	<u>01.01.2006</u>	<u>31.12.2015</u>	3.474	0	50.000	50.000	50.000	0	0
<i>PV - Lastna proračunska sredstva</i>				3.474	0	50.000	50.000	50.000	0	0
Skupaj NRP:				8.680.060	1.815.019	1.960.960	967.850	397.500	159.999	
PV-EU	PV - EU sredstva			421.229	277.759	154.638	0	0	0	0
PV-LS	PV - Lastna proračunska sredstva			7.010.395	1.265.249	1.699.492	908.374	397.500	159.999	159.999
PV-PPU	PV - Posredni proračunski uporabniki			207.617	0	0	0	0	0	0
PV-TDP	PV - Transfer iz državnega proračuna			1.040.819	272.011	106.830	59.476	0	0	0
Skupaj PV - Proračunski viri				8.680.060	1.815.019	1.960.960	967.850	397.500	159.999	

Legenda:

* - podatek iz dokumentacije projekta

Letni načrt ravnanja s stvarnim premoženjem Občine Moravče za leto 2014

1. Letni načrt razpolaganja z nepremičnim premoženjem Občine Moravče za leto 2014

I. ZEMLJIŠČA

Zaporedna številka	Katastrska občina	Parcelna številka	Orientacijska vrednost v EUR	Metoda razpolaganja	Realizacija	Ekonomsko utemeljenost
1	1949 Negastrn	1386/2	900	Neposredna pogodba - prodaja	Še ni realizirano, prodajna pogodba vrednost 394,90	Ugotovljeno stanje z geodetsko odmero ne ustreza dejanskemu poteku ceste. Prodaja predmetnega zemljišča je ekonomsko upravičena, saj občine zemljišča ne potrebuje za opravljanje svoje dejavnosti.
2	1953 Drtija	978/4, 978/2	280	Neposredna pogodba - prodaja	Še ni realizirano	Prodaja predmetnega zemljišča, ki ga občina ne potrebuje za opravljanje svoje dejavnosti. Zemljišče ima status javnega dobra.
3	1951 Zgornje Koseze	1026	Vrednost zemljišča bo določena po izvedbi potrebne parcelacije, na podlagi cenilnega elaborata.	Neposredna pogodba - prodaja	Še ni realizirano	Prodaja predmetnega zemljišča, ki ga občina ne potrebuje za opravljanje svoje dejavnosti. Zemljišče ima status javnega dobra, potrebna je parcelacija zemljišča.
4	1956 Vrhpolje	1363	Vrednost zemljišča bo določena po izvedbi potrebne parcelacije, na podlagi cenilnega elaborata.	Neposredna pogodba - prodaja	Še ni realizirano	Prodaja predmetnega zemljišča, ki ga občina ne potrebuje za opravljanje svoje dejavnosti. Zemljišče ima status javnega dobra, potrebna je parcelacija zemljišča.
5	1955 Moravče	148/4	5.000	Neposredna pogodba	Še ni realizirano	Prodaja zemljišča, ki ga občina ne potrebuje za opravljanje svoje dejavnosti.
6	1955 Moravče	851/6	5.500	Javna dražba	Še ni realizirano	Prodaja zemljišča, ki ga občina ne potrebuje za opravljanje svoje dejavnosti.
7	1950 Limbarska gora	1017	Vrednost zemljišča bo določena po izvedbi potrebne parcelacije, na podlagi cenilnega elaborata.	Neposredna pogodba – prodajna pogodba	Še ni realizirano	Prodaja dela zemljišča, ki ga občina ne potrebuje za opravljanje svoje dejavnosti.
8	1955 Moravče	983/6	3.000	Neposredna pogodba	Še ni realizirano	Prodaja zemljišča, ki ga občina ne potrebuje za opravljanje svoje dejavnosti. S prodajo bo pravno urejeno lastništvo zasebnega dvorišča.
9	1956 Vrhpolje	1370/2	1.500	Neposredna pogodba	Še ni realizirano	Prodaja zemljišča, ki ga občina ne potrebuje za opravljanje svoje dejavnosti. S prodajo bo pravno urejeno lastništvo zasebnega dvorišča.

II. STAVBE

Zaporedna številka	Katastrska občina	Št. dela stavbe	Orientacijska vrednost v EUR	Metoda razpolaganja	Realizacija	Ekonomski utemeljenost
1	1955 Moravče	1955-142-24	2.500	Neposredna pogodba	Realizirano delno, plačan prvi obrok 1.276,00, drugi obrok 1.276,69 do 31.01.2013	Prodaja kletne shrambe, ki je občina ne potrebuje za opravljanje svoje dejavnosti.

III. FINANČNO PREMOŽENJE

Zaporedna številka	Matična številka/ pravna oseba	SEDANJE STANJE		PREMOŽENJE NAMENJENO ZA RAZPOLAGANJE	
		Knjigovodska vrednost	Delež v % (v lastniškem kapitalu)	Delež za prodajo in drugo razpolaganje	Število delnic oz poslovni delež za prodajo in drugo razpolaganje
1	Veterina Kamnik d.o.o.	7.254	5,72	5,72	Ocenjena tržna vrednost deleža v lastniškem kapitalu znaša 14.000

2. Načrt pridobivanja nepremičnega premoženja Občine Moravče 2014

Zaporedna številka	Katastrska občina	Parcelna številka	Okvirna velikost (m ²)	Vrsta nepremičnine	Predvidena sredstva v EUR	Realizacija	Ekonomski utemeljenost
1	1951 Zg. Koseze	489/2	38	Zemljišče	950	Še ni realizirano,	Nakup je potreben zaradi pravne ureditve dejanskega stanja: na zasebnem zemljišču se nahaja vodovodni objekt.
2	1954 Velika vas	149/2	56	Zemljišče	1.400	Še ni realizirano,	Nakup je potreben za pravno ureditev dejanskega stanja: na zasebnem zemljišču se nahaja vodovodni objekt.
3	1953 Drtija	674/2, 674/6, 677, 712, 718, 719/1, 721, 724, 651, 776/1, 678/1, 678/2, 680/1, 680/2, 681/1, 674/4, 674/5, 675/1, 675/2, 675/3, 675/4, 675/5	3.300	Zemljišče	15.000	Še ni realizirano.	Nakup je potreben za ureditev poteka lokalnih cest št. 263401, št. 763241.
4	1950 Limbarska gora	98/5	454	Zemljišče	900	Še ni realizirano.	Nakup je potreben za pravno ureditev poteka javne poti št. 763051.
5	1952 Peče	42	25	Zemljišče	625	Še ni realizirano.	Pridobitev zemljišča je potrebna za ureditev javne komunalne infrastrukture.
6	1950 Limbarska gora	816/8, 816/9, 816/10, 816/11	527	Zemljišče	1.000	Še ni realizirano.	Pridobitev zemljišča je potrebna za ureditev poteka občinske ceste št. 264101 in 764421.
7	1953 Drtija	598/8	170	Zemljišče	3.500	Še ni realizirano.	Pridobitev zemljišča je potrebna za ureditev poteka občinske ceste št. 263401.
8	1950 Limbarska gora	789/1	150	Zemljišče	400	Še ni realizirano.	Pridobitev zemljišča je potrebna za ureditev poteka občinske ceste št. 764421.

Zaporedna številka	Katastrska občina	Parcelna številka	Okvirna velikost (m ²)	Vrsta nepremičnine	Predvidena sredstva v EUR	Realizacija	Ekonomska utemeljenost
9	1955 Moravče	143	Velikost zemljišča bo določena po izvedbi potrebne parcelacije.	Zemljišče	18.000	Še ni realizirano.	Pridobitev zemljišča je potrebna za ureditev javne komunalne infrastrukture.
10	1955 Moravče	24/1, 25/20	466	Zemljišče	3.500	Še ni realizirano.	Pridobitev zemljišča je potrebna za ureditev poteka občinske ceste št. 26335.
11	1952 Peče	1330, 1328/1, 1325	Velikost zemljišča bo določena po izvedbi potrebne parcelacije.	Zemljišče	Zemljišča se bodo pridobila brezplačno, z odstopom v javno korist.	Še ni realizirano.	Pridobitev zemljišča predstavlja asfaltirano dostopno pot.
12	1955 Moravče	115/2	2.218	Zemljišče	Neodplačen prenos lastninske pravice	Še ni realizirano.	Pridobitev zemljišča od Sklada kmetijskih zemljišč in gozdov RS za potrebe ureditve športnega parka.
13	1956 Vrhopolje	200/2	98	Zemljišče	Neodplačen prenos lastninske pravice	Še ni realizirano.	Nakup je potreben za ureditev poteka lokalne ceste št. 263201.
14	1953 Drtija	602/5, 602/6	65, 251	Zemljišče	Neodplačen prenos lastninske pravice	Še ni realizirano.	Pridobitev zemljišč je namenjena pravni ureditvi poti do stanovanjskih objektov.
15	1950 Limbarska gora	531	100	Zemljišče	Neodplačen prenos lastninske pravice	Še ni realizirano.	Nakup je potreben za ureditev poteka občinske ceste 264101.
16	1949 Negastrn	855/3, 855/4	100	Zemljišče	Neodplačen prenos lastninske pravice	Še ni realizirano.	Pridobitev zemljišča je potrebna za ureditev priključka javne poti, ki poteka preko zasebnega zemljišča, na občinsko cesto.
17	1950 Limbarska gora	120/2	365	Zemljišče	Neodplačen prenos lastninske pravice	Še ni realizirano.	Pridobitev zemljišča je potrebna za ureditev poteka javne poti.
18	1956 Vrhopolje	538/9	225	Zemljišče	Neodplačen prenos lastninske pravice	Še ni realizirano.	Pridobitev zemljišča je potrebna za ureditev poteka občinske ceste št. 763931.
19	1948 Krašče	489/4	336	Zemljišče	Neodplačen prenos lastninske pravice	Še ni realizirano.	Pridobitev zemljišča je namenjena pravni ureditvi dovozne poti.
20	1948 Krašče	519/1	281	Zemljišče	Neodplačen prenos lastninske pravice	Še ni realizirano.	Pridobitev zemljišča je namenjena pravni ureditvi poteka javnega vodovoda.
21	1948 Krašče	963/1	136	Zemljišče	Neodplačen prenos lastninske pravice	Še ni realizirano.	Pridobitev zemljišča je potrebna za ureditev poteka občinske ceste št. 763731.
22	1955 Moravče	383/11, 383/13	237, 798	Zemljišče	Neodplačen prenos lastninske pravice	Še ni realizirano.	Pridobitev zemljišča je potrebna za ureditev poteka občinske ceste št. 763621.
23	1956 Vrhopolje	1059/7, 1077/4, 1087/2	338, 73, 119	Zemljišče	Neodplačen prenos lastninske pravice	Še ni realizirano.	Pridobitev zemljišča je potrebna za ureditev poteka občinske ceste št. 073013.

3. Letni načrt oddaje nepremičnega premoženja Občine Moravče v najem za leto 2014

Zaporedna številka	Identifikacijska številka stavbe/katastrska občina in parcelna številka	Predvidena metoda oddaje v najem	Predvidena mesečna najemnina v EUR	Ekonomska utemeljenost
1	948/8 k.o. 1955 Moravče	Neposredna pogodba	30	Oddaja površin v lasti občine v najem za opravljanje gostinske dejavnosti.
2	948/8 k.o. 1955 Moravče	Neposredna pogodba	20	Oddaja površin v lasti občine v najem za opravljanje gostinske dejavnosti.
3	9/3 k.o. 1955 Moravče	Neposredna pogodba	30	Oddaja površin v lasti občine v najem za opravljanje gostinske dejavnosti.
4	1955 - 644 - 1	Neposredna pogodba	500	Oddaja površin v lasti občine v najem za opravljanje trgovske dejavnosti.

4. Letni načrt najema nepremičnega premoženja za potrebe Občine Moravče za leto 2014

Zaporedna številka	Okvirna lokacija	Okvirna velikost (m ²)	Vrsta nepremičnine	Predvidena sredstva v EUR	Predviden čas trajanja	Ekonomska utemeljenost
1	96/25, 96/26 k.o. Moravče	4831, 9095	zemljišče	7.200	1 leto	Za potrebe izvajanja športne dejavnosti nogometnega društva.
2	784/1 k.o. Vrh-polje	150	del stavbe	3.638	20 let	Vložena sredstva v obnovo prostorov poročne dvorane se amortizirajo v protivrednosti najemnine za dobo 20 let.
3	113/3, 116/3 k.o. Moravče	383, 2283	Deponija zemeljskega materiala	528	1 leto	Za potrebe shranjevanja zemljine, ki bo uporabljena pri urejanju površin športnega parka.
4	8/6 1955 k.o. Moravče	429	zemljišče	1.000	1 leto	Zaradi zagotavljanja parkirnih prostorov.

326.

Sklep o določitvi vrednosti točk za NUSZ, NSZ in povprečne gradbene cene za leto 2013

Na podlagi 13. in 17. člena Statuta Občine Moravče (Uradni vestnik Občine Moravče, št. 1/95, 3/95, 1/96, 5/96, 6/96 in 7/98) in Odloka o nadomestilu za uporabo stavbnega zemljišča v Občini Moravče (Uradni vestnik Občine Moravče, št. 09/03) je Občinski svet Občine Moravče na 7. izredni seji, dne 21. 12. 2012 sprejel

SKLEP

- (1) **Izhodiščna vrednost točke za nadomestilo za uporabo zazidanega stavbnega zemljišča za leto 2013 se za zazidano stavbno zemljišče iz dosedanjih 0,00179 EUR/m² poveča na 0,00184 EUR/m², uporablja pa se od 1.1.2013 dalje do sprejetja novega sklepa.**
- (2) **Izhodiščna vrednost točke za nadomestilo za uporabo nezazidanega stavbnega zemljišča za leto 2013 se za nezazidano stavbno zemljišče iz dosedanjih 0,07464 EUR/m² poveča na 0,07658**

EUR/m², uporablja pa se od 1.1.2013 dalje do sprejetja novega sklepa.

- (3) **Izhodiščna povprečna gradbena cena za 1m² stanovanjske površine za povprečno kategorijo komunalne opremljenosti za leto 2013 na območju celotne občine Moravče znaša 945,92 EUR/m², uporablja pa se od 1.1.2013 dalje do sprejetja novega sklepa.**

Številka: 013-0012/2012-4

Datum: 22. 12. 2012

Martin REBOLJ, l.r.
Župan Občine Moravče

327.

Sklep o sprejemu Letnega programa športa za leto 2013

Na podlagi 7. in 9. člena Zakona o športu (Uradni list RS, št. 22/98, 97/01-ZSDP, 27/02 Odl.US: U-I-210/98-32, 110/02-ZGO-1, 15/03-ZOPA), Nacionalnega programa športa v RS (Uradni list RS, št. 24/00 in 31/00) in 17. člena Statuta Občine Moravče (Ur. vestnik Občine Moravče,

št. 1/95, 3/95, 1/96, 5/96, 6/96 in 7/98) je Občinski svet Občine Moravče na 7. izredni seji, dne 21. 12. 2012 sprejel

SKLEP

- (1) **Občinski svet Občine Moravče sprejme Letni program športa Občine Moravče za leto 2013.**
- (2) **Ta sklep se objavi v Uradnem vestniku Občine Moravče in začne veljati naslednji dan po objavi.**

Številka: 013-0012/2012-5
Datum: 22. 12. 2012

Martin REBOLJ, l.r.
Župan Občine Moravče

328.

Letni program športa za leto 2013

Na podlagi 7. člena Zakona o športu (Uradni list RS, št. 22/98, 97/01-ZSDP, 27/02 Odl.US: U-I-210/98-32, 110/02-ZGO-1 in 15/03-ZOPA), določil Nacionalnega programa športa v Republiki Sloveniji (Uradni list RS, št. 24/00 in 31/00), Pravilnika za vrednotenje programov športa v Občini Moravče (Uradni vestnik Občine Moravče, št. 03/08) in 17. člena Statuta Občine Moravče (Uradni vestnik Občine Moravče, št. 1/95, 3/95, 1/96, 5/96, 6/96 in 7/98) je Občinski svet Občine Moravče na 7. izredni seji, dne 21. 12. 2012 sprejel

LETNI PROGRAM ŠPORTA OBČINE MORAVČE ZA LETO 2013

A) PROGRAM VSEBIN

V Občini Moravče bodo v letu 2013 iz proračunskih sredstev, namenjenih za šport, sofinancirane naslednje vsebine:

I. Programi športne vzgoje otrok in mladine

1. Športna vzgoja predšolskih otrok

a) *Interesna športna vzgoja predšolskih otrok s programi:*

- drugi 60 urni programi.

V te programe so vključeni otroci do 6. leta starosti.

Program Zlati sonček se izvaja v vrtcu Vojke Napokoj (program v celoti financira Ministrstvo za izobraževanje, znanost, kulturo in šport).

2. Športna vzgoja šoloobveznih otrok

a) *Interesna športna vzgoja šoloobveznih otrok s programi:*

- program »Zlati sonček« od 1. do 3. razreda devetletke (program financira v celoti Ministrstvo za izobraževanje, znanost, kulturo in šport);
- interesna športna vzgoja - drugi 80-urni programi, ki jih izvaja OŠ Jurija Vege;
- organizacija šolskih športnih tekmovanj na nivoju »OŠ domžalske regije« in »Področnem nivoju; (sofinancirajo se stroški izvedbe tekmovanj in priznanj ter prevozi in prehrana);
- koordinacija izvajanja programov interesne športne vzgoje.

Za vsebine iz te točke se v letu 2013 namenijo sredstva v višini 2.100,00 EUR. Sredstva se izvajalcu teh programov nakazujejo na podlagi pogodbe in izstavljenih zahtevkov ter poročil in strani izvajalca Zavoda za šport in rekreacijo Domžale.

b) *Športna vzgoja otrok, usmerjenih v kakovostni in vrhunski šport*

V program se vključujejo otroci od 6. do 11. leta in od 11. do 15. leta starosti, ki imajo interes in sposobnosti, da lahko postanejo vrhunski športniki in so njihovi dosežki primerljivi z rezultati vrstnikov v mednarodnem merilu.

3. Športna vzgoja mladine

a) *Interesna športna vzgoja mladine (80-urni programi)*

Financira se dejavnost mladih od 15. do 20. leta starosti, ki se prostovoljno vključujejo v programe športa.

b) *Športna vzgoja mladine, usmerjene v kakovostni in vrhunski šport*

II. Kakovostni šport

III. Športna rekreacija

IV. Izobraževanje, usposabljanje in izpopolnjevanje strokovnih kadrov v športu

V. Vzpostavitev mreže športnih objektov, gradnja športnih objektov in vzdrževanje javnih športnih objektov

- Za namen dokončanja gradnje planinskega doma v letu 2013, so namenjena sredstva v višini 5.000,00 EUR;
- Za potrebe Nogometnega kluba Termit bomo zagotovili sredstva v višini 6.000,00 EUR za vzdrževanje in urejanje nogometnega objekta;

VI. Delovanje športnih društev

Za navedene programe morajo izvajalci programov izpolnjevati pogoje, merila in normative, ki so določeni s Pravilnikom za vrednotenje programov športa v Občini Moravče.

B) VIŠINA SREDSTEV ZA SOFINANCIRANJE PROGRAMOV ŠPORTA

V proračunu Občine Moravče je za proračunsko leto 2013 za področje športa namenjenih skupaj 31.736,00 EUR. Od tega je za realizacijo programov športnih društev namenjenih 18.636,00 EUR, 5.000,00 EUR je namenjenih za dokončanje izgradnje Planinskega doma, 6.000,00 EUR je namenjenih za vzdrževanje nogometnega objekta ter 2.100,00 EUR za izvedbo športnih programov za osnovnošolce, ki jih koordinira Zavod za šport in rekreacijo Domžale.

Sredstva, ki so namenjena za sofinanciranje sprejetega letnega programa športa, bodo realizirana na osnovi sklenjenih pogodb, pripravljenih na podlagi prijav izvajalcev na javni razpis ter izbora in vrednotenja njihovih programov po sprejetem Pravilniku za vrednotenje programov športa v Občini Moravče.

Številka: 013-0012/2012-9
Datum: 22. 12. 2012

Martin REBOLJ, l.r.
Župan Občine Moravče

329.

Sklep o soglasju k obratovalnemu času Knjižnice Domžale za leto 2013

Na podlagi Zakona o knjižničarstvu (Uradni list RS, št. 87/01 in 96/02), Uredbe o osnovnih storitvah knjižnic (Uradni list RS, št. 29/03) in 17. člena Statuta Občine Moravče (Uradni vestnik Občine Moravče št. 1/95, 3/95, 1/96, 5/96, 6/96 in 7/98) je Občinski svet Občine Moravče na 7. izredni seji, dne 21. 12. 2012 sprejel

SKLEP

- (1) **Občinski svet Občine Moravče potrjuje predlog obratovalnega časa Knjižnice Domžale za leto 2013.**

Delovni čas Knjižnice Domžale, Krajevne knjižnice Daneta Zajca Moravče v letu 2013 (velja za obdobje od 1.1.2013 do 7.7.2013 in od 26.8.2013 do 31.12.2013):

- torek od 14.00 do 18.30 ure
- sreda od 11.00 do 14.00 ure
- četrtek od 14.00 do 18.30 ure
- sobota od 9.00 do 12.00 ure

Na dan 24.12.2013 in 31.12.2013 velja v Knjižnici Domžale, Krajevni knjižnici Daneta Zajca Moravče sobotni urnik.

Poletni delovni čas Knjižnice Domžale, Krajevne knjižnice Daneta Zajca Moravče v letu 2013 (velja za obdobje od 8.7.2013 do 25.8.2013):

- torek od 14.00 do 19.00 ure
- sreda od 7.00 do 12.00 ure
- četrtek od 14.00 do 19.00 ure

- (2) **Sklep se objavi v Uradnem vestniku Občine Moravče in začne veljati naslednji dan po objavi.**

Številka: 013-0012/2012-6
Datum: 22. 12. 2012

Martin REBOLJ, l.r.
Župan Občine Moravče

V S E B I N A

<p>322. Sklep o sprejemu Odloka o proračunu Občine Moravče za leto 2013 411</p> <p>323. Odlok o proračunu Občine Moravče za leto 2013 411</p> <p>323.a Plan proračunov 2013 in 2014 – splošni del 415</p> <p>323.b Plan proračunov 2013 in 2014 – posebni del 428</p> <p>323.c Načrt razvojnih programov 2013 – 2016 473</p> <p>323.č Proračun 2013– letni načrt ravnanja s stvarnim premoženjem 481</p> <p>324. Sklep o sprejemu Odloka o proračunu Občine Moravče za leto 2014 484</p>	<p>325. Odlok o proračunu Občine Moravče za leto 2014 484</p> <p>325.a Načrt razvojnih programov 2014 – 2017 488</p> <p>325.b Proračun 2014– letni načrt ravnanja s stvarnim premoženjem 496</p> <p>326. Sklep o določitvi vrednosti točk za NUSZ, NSZ in povprečne gradbene cene za leto 2013 499</p> <p>327. Sklep o sprejemu Letnega programa športa za leto 2013 499</p> <p>328. Letni program športa za leto 2013 500</p> <p>329. Sklep o soglasju k obratovalnemu času Knjižnice Domžale za leto 2013 501</p>
--	---

URADNI VESTNIK

OBČINE MORAVČE



VSEBINA

V S E B I N A U V O M 2 0 1 2

UV OM, št.: 1/2012	1	UV OM, št.: 7/2012	331		
UV OM, št.: 2/2012	3	UV OM, št.: 8/2012	333		
UV OM, št.: 3/2012	109	UV OM, št.: 9/2012	401		
UV OM, št.: 4/2012	261	UV OM, št.: 10/2012	407		
UV OM, št.: 5/2012	263	UV OM, št.: 11/2012	411		
UV OM, št.: 6/2012	319				
255.	Sklep o dodatni sistemizaciji delovnih mest v vrtcu Vojke Napokoj	1	261.	Lokalni energetske koncept Občine Moravče	16
256.	Ugotovitveni sklep OVK o imenovanju člana Občinskega sveta Občine Moravče	3	262.	Sklep o sprejemu Odloka o prvi spremembi Odloka o proračunu Občine Moravče za leto 2012	54
257.	Sklep o imenovanju člana Občinskega sveta Občine Moravče	3	263.	Odlok o prvi spremembi Odloka o proračunu Občine Moravče za leto 2012	55
258.	Sklep o sprejemu Odloka o lokalni GJS oskrba s toplotno energijo v Občini Moravče	3	263.a	1. Rebalans proračuna 2012 – splošni del	57
259	Odlok o dejavnosti in koncesiji za lokalno GJS oskrbe s toplotno energijo na območju Občine Moravče	4	263.b	1. Rebalans proračuna 2012 – posebni del	66
260.	Sklep o sprejemu Lokalnega energetskega koncepta Občine Moravče	16	263.c	1. Rebalans proračuna 2012 – načrt razvojnih programov 2012-2015	90
			263.č	1. Rebalans proračuna 2012 – letni načrt ravnanja s stvarnim premoženjem	99

264.	Sklep o sprejemu Odloka o sprejemu otrok v vrtec	99	278.c	Realizacija načrta razvojnih programov 2011-2014	188
265.	Odlok o sprejemu otrok v vrtec	100	279.	Sklep o odstopu od pogodbe o nadgradnji CCN Domžale-Kamnik	193
266.	Sklep o podelitvi priznanj Občine Moravče v letu 2012	103	280.	Sklep o sprejemu Odloka o drugi spremembi Odloka o proračunu Občine Moravče za leto 2012	193
267.	Sklep o odpisu dolga najema občinskega neprofitnega stanovanja	103	281.	Odlok o drugi spremembi Odloka o proračunu Občine Moravče za leto 2012	193
268.	Sklep o sprejemu Odloka o spremembi meje naselij Negastrn in Vinje pri Moravčah	103	281.a	2. Rebalans proračuna 2012 – splošni del	196
269.	Odlok o spremembi meje naselij Negastrn in Vinje pri Moravčah	104	281.b	2. Rebalans proračuna 2012 – posebni del	208
269.a	Elaborat določitve meje naselij Negastrn in Vinje pri Moravčah	104	280.c	2. Rebalans proračuna 2012 – načrt razvojnih programov 2012-2015	245
270.	Sklep o sprejemu DIIP za montažni vrtec Moravče	109	281.č	2. Rebalans proračuna 2012 – letni načrt ravnanja s stvarnim premoženjem	254
270.a	DIIP - montažni vrtec Moravče	109	281.d	2. Rebalans proračuna 2012 – letni načrt prodaje finančnega premoženja	254
271.	Sklep o sprejemu IP za montažni vrtec Moravče	118	282.	Sklep o sprejemu Odloka o JKP Prodnik d.o.o.	255
271.a	IP - montažni vrtec Moravče	119	283.	Odlok o Javnem komunalnem podjetju Prodnik d.o.o.	255
272.	Sklep o potrditvi cen programa pomoč družini na domu	134	284.	Sklep o sprejemu Odloka o spremembah in dopolnitvah Odloka o ustanovitvi JVIZ OŠ Jurija Vege	256
273.	Sklep o potrditvi cene storitve »ugotavljanje upravičenosti do občinske socialne pomoči«	135	285.	Odloka o spremembah in dopolnitvah Odloka o ustanovitvi JVIZ OŠ Jurija Vege	257
274.	Sklep o porabi sredstev za leto 2011 v Knjižnici Domžalee	135	286.	Sklep o odpisu neuporabnih osnovnih sredstev	257
275.	Sklep o porabi sredstev za leto 2011 v OŠ Roje	135	287.	Sklep o stavbni pravici na zemljišču parc. št. 117/1 k.o. 1955 Moravče	258
276.	Poročilo nadzornega odbora o pregledu občinskega zaključnega računa za leto 2011	135	288.	Sklep o ustanovitvi statusa grajenega javnega dobra na zemljišču parc. št. 99/70 k.o. 1955 Moravče	258
277.	Sklep o sprejemu zaključnega računa proračuna za leto 2011	136	289.	URADNI POPRAVEK Uradnega vestnika Občine Moravče, številka 3/2012	261
278.	Zaključni račun proračuna za leto 2011	136	290.	Sklep o sistemizaciji v OŠ Roje za šolsko leto 2012/2013	263
278.a	Realizacija proračuna 2011 – splošni del	138	291.	Sklep o sistemizaciji v Osnovni šoli Jurija Vege – Vrtec Vojke Napokoj za šolsko leto 2012/2013	263
278.b	Realizacija proračuna 2011 – posebni del	150			

292.	Sklep o znižanju ekonomske cene v v Osnovni šoli Jurija Vege – Vrtec Vojke Napokoj	264	307.	Sklep o znižanju cen v OŠ Roje	333
293.	Sklep o Obvezni razlagi Odloka o prostorskih ureditvenih pogojih za območja urbanističnih zasnov Domžal, Mengša, Trzina in Moravč ter drugih ureditvenih območij	264	308.	Sklep o sprejemu dopolnjenega osnutka Odloka o OPN Občine Moravče – prva obravnava	333
294.	Obvezna razlaga PUP Moravče	264	309.	Sklep o sprejemu Odloka o tretji spremembi Odloka o proračunu Občine Moravče za leto 2012	333
295.	Sklep o Poročilu o izvrševanju proračuna Občine Moravče za obdobje 1. 1. - 30. 6. 2012	265	310.	Odlok o tretji spremembi Odloka o proračunu Občine Moravče za leto 2012	334
295.a	Poročilo o izvrševanju proračuna v obdobju 1. 1.- 30. 6. 2012 – splošni del	266	310.a	3. Rebalans proračuna 2012 – splošni del	336
295.b	Poročilo o izvrševanju proračuna v obdobju 1. 1.- 30. 6. 2012 – posebni del	279	310.b	3. Rebalans proračuna 2012 – posebni del	349
296.	Sklep o Pravilniku o spremembi Pravilnika o subvencioniranju varstva otrok	317	310.c	3. Rebalans proračuna 2012 – načrt razvojnih programov 2012-2015	389
297.	Pravilnik o spremembi Pravilnika o subvencioniranju varstva otrok	317	310.č	3. Rebalans proračuna 2012 – letni načrt ravnanja s stvarnim premoženjem	398
298.	Sklep o imenovanju predstavnika Občine Moravče v Svet JS RS za kulturne dejavnosti	317	311.	Sklep o sprejemu Odloka o spremembi Odloka o programu opremljanja zemljišč za gradnjo na območju Občine Moravče	401
299.	Sklep o imenovanju predstavnika Občine Moravče v Svet Knjižnice Domžale	317	312.	Odlok o spremembi Odloka o programu opremljanja zemljišč za gradnjo na območju Občine Moravče	401
300.	Sklep o pogojih za dobavo in odjem toplote iz distribucijskega omrežja v Občini Moravče	319	313.	Sklep o sprejemu Odloka o spremembi Odloka o komunalnem prispevku v Občini Moravče	403
301.	Sklep o sprejemu načina predvolilnega oglaševanja v Novicah iz Moravske doline	319	314.	Odlok o spremembi Odloka o komunalnem prispevku v Občini Moravče	403
302.	Način predvolilnega oglaševanja v Novicah iz Moravske doline	319	315.	Sklep o sprejemu osnutka Odloka o proračunu Občine Moravče za leto 2013 – prva obravnava	403
303.	Sklep o sprejemu Pravilnika o dodeljevanju pomoči za ohranjanje in razvoj kmetijstva in podeželja v Občini Moravče za obdobje 2012-2013	320	316.	Sklep o sprejemu osnutka Odloka o proračunu Občine Moravče za leto 2014 – prva obravnava	404
304.	Pravilnik o dodeljevanju pomoči za ohranjanje in razvoj kmetijstva in podeželja v Občini Moravče za obdobje 2012-2013	320	317.	Sklep o imenovanju predstavnikov ustanovitelja v Svet JVIZ OŠ Jurija Vege	404
305.	Sklep o imenovanju elektorjev za volitve v Državni svet RS	331	318.	Sklep o imenovanju nadomestnega člana Nadzornega odbora Občine Moravče	404
306.	Sklep o podaljšanju mandata predstavnika ustanoviteljev v Svetu JVIZ OŠ Roje	331	319.	Sklep o sprejemu osnutka Pravilnika o oddaji nepremičnega premoženja Občine Moravče v najem – prva obravnava	405
			320.	URADNI POPRAVEK Uradnega vestnika Občine Moravče, številka 9/2012	407

321.	Sklep o pričetku sprememb in dopolnitev PUP	407	325.	Odlok o proračunu Občine Moravče za leto 2014	484
322.	Sklep o sprejemu Odloka o proračunu Občine Moravče za leto 2013	411	325.a	Načrt razvojnih programov 2014 – 2017	488
323.	Odlok o proračunu Občine Moravče za leto 2013	411	325.b	Proračun 2014– letni načrt ravnanja s stvarnim premoženjem	496
323.a	Plan proračunov 2013 in 2014 – splošni del	415	326.	Sklep o določitvi vrednosti točk za NUSZ, NSZ in povprečne gradbene cene za leto 2013	499
323.b	Plan proračunov 2013 in 2014 – posebni del	428	327.	Sklep o sprejemu Letnega programa športa za leto 2013	499
323.c	Načrt razvojnih programov 2013 – 2016	473	328.	Letni program športa za leto 2013	500
323.č	Proračun 2013– letni načrt ravnanja s stvarnim premoženjem	481	329.	Sklep o soglasju k obratovalnemu času Knjižnice Domžale za leto 2013	501
324.	Sklep o sprejemu Odloka o proračunu Občine Moravče za leto 2014	484			